MERCADOS AGRARIOS

por Alfonso Foronda

Trigo: 565 millones de toneladas (mundial). • **Cebada:** cosecha inferior a previsión (nacional). • **Maíz:** escasas existencias. • **Arroz:** menos ayuda al Indica. • **Piensos y forrajes:** hacia niveles europeos. • **Garbanzos:** ¿más intercambios con Méjico?. • **Remolacha:** 4 millones de toneladas sobran. • **Tabaco:** cantidades máximas garantizadas. • **Algodón:** absurdo espíritu restrictivo. • **Girasol:** anormal cosecha baja. • **Vino:** también posible cosecha corta. • **Aceite:** continúa la aproximación a la CE. • **Patata:** poca y buena. • **Hortalizas:** bajan los precios. • **Frutas:** mejores ayudas a limones y mandarinas. • **Almendra:** mejora el mercado. agravio comparativo.

Recolección de trigo en Andalucía. Verano, 1991.

TRIGO

El Consejo Internacional del Trigo (el CIT) ha evaluado en 565 millones de toneladas la producción mundial de este cereal durante la campaña comercial 1991/92 (597 millones en 1990/91). El descenso se debe, básicamente, a los EE.UU. (país que pasa de 75 millones de toneladas, en la pasada campaña, a 60 millones en la que ahora se inicia). Hay también menores cosechas en Canadá y Argentina. Unicamente existen mejores perspectivas en la CEE, donde se espera una cosecha de 87,6 millones de toneladas (84,7 millones en 1990/91).

Por lo que respecta a nuestro país las noticias son contradictorias. El MAPA estima que habrá una cosecha de 4,8 millones de toneladas de trigo blando, y las organizaciones profesionales agrarias hacen descender esta cifra hasta 4 millones. De trigo duro podría haber 1,2 millones (estimación oficial), y 1,1 millones de toneladas (estimación privada).

Ya han sido definitivamente aprobados los precios del trigo para la actual campaña, tras su paso por un nuevo Consejo de Ministros celebrado en Luxemburgo. El trigo blando queda con un precio de intervención de 25,872 pta/kg y el duro, para España, con 33,229 pta/kg. La ayuda especial para esta última especie será definitivamente de 22.463 pta/ha para la campaña 1991/92.

En el mercado interior la situación es un tanto confusa. Coinciden en Junio los stocks de la pasada campaña con los primeros trigos de la actual. Aparte de ello hay importaciones de trigo blando panificable (el Comité de gestión ha autorizado 150.000 nueva toneladas) procedentes de otros países comunitarios. En líneas generales se aprecia una cierta disminución de los precios, sobre todo en Andalucía. El trigo blando nuevo se vendía, en dicha Comunidad Autónoma, enmtre 26 y 27 pta/kg (posición origen), el duro entre 27,50 y 28 pta/kg. En almacén mayorista estos precios experimentaban incrementos de entre 2 y 3 pta/kg.

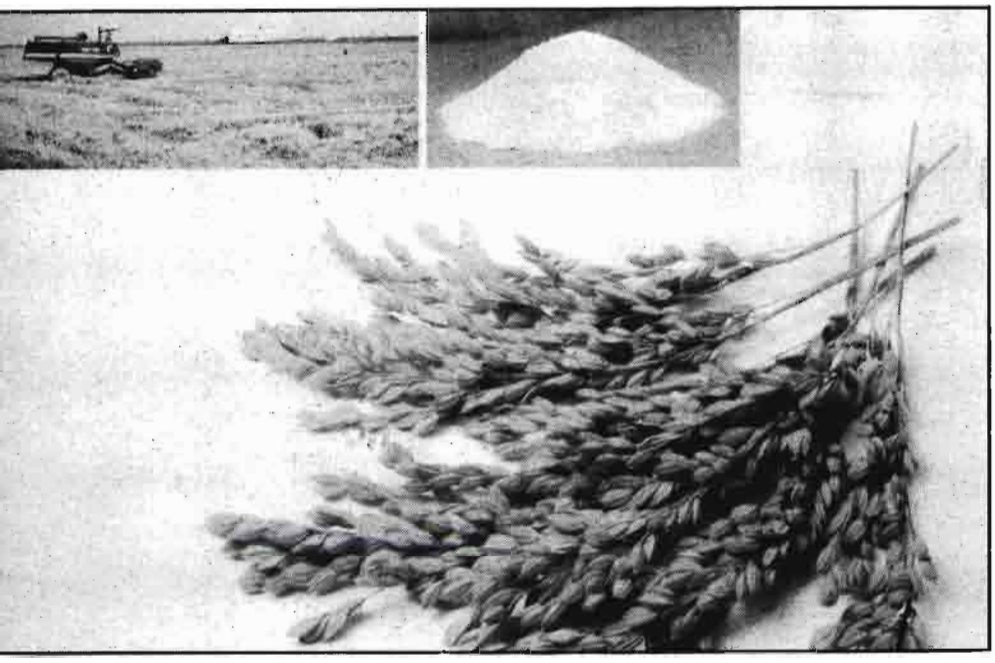

El arroz, en Valencia, un cultivo tradicional (Foto: Generalitat Valenciana. Conselleria d'Agricultura i Pesca).

CEBADA

Según el CIT, que se ocupa colateralmente de los cereales pienso (también denominados secundarios), la cosecha 1991/92 de dichos cereales alcanzaría los 830 millones de toneladas, lo que supone un ligero incremento respecto de la campaña anterior. No obstante disminuirán los stocks mundiales al superar en 1991/92 el consumo a la producción (ver cuadro n° 1). La cebada supone aproximadamente el 20% de la totalidad de los cereales secundarios.

En España los últimos datos oficiales disponibles sobre la cosecha de cebada, siguen estimando que habrá una cosecha superior a los 11 millones de toneladas, pero en medios comerciales se considera que las sequías, los calores anticipados de Junio y —finalmente— el pedrisco, han debido mermar mucho dicha previsión inicial. Los comerciantes hablan de una cosecha comprendida entre 8 y 9 millones de toneladas.

El precio de intervención fijado para las cebadas españolas durante la campaña 1991/92 es de 29,580 pta/kg.

Las escasas existencias de cebada en poder de los particulares (casi todos los stocks de la pasada campaña: 1,2 millones de toneladas están en poder del SENPA) han determinado fuertes aumentos de precios para la cebada vieja que ha llegado a estar a 25 pta/kg en origen, la de dos carreras, y a 24,50 la de seis. La cebada nueva ha estado, en promedio, 2 pta/kg por debajo de los citados niveles.

Cuadro N° 1

PRODUCCION Y CONSUMO MUNDIALES DE CEREALES PIENSO DURANTE LAS CINCO ULTIMAS CAMPAÑAS

CAMPAÑA	PRODUCCION Millones de Tm	CONSUMO Millones de Tm
1986/87	844	821
1987/88	798	823
1988/89	730	804
1989/90	807	839
1990/91	823	837
1991/92 (previsión)	830	834

Fuente: CIT

MAIZ

Si exceptuamos las 400.000 toneladas que le faltan por entrar a Marc Rich de la cuota americana, a cuya licitación comunitaria acudió el año pasado, las existencias en el mercado nacional son muy escasas y los precios, consecuentemente, altos. La superficie sembrada de maíz para este año no difiere sensiblemente de la de 1990 y — por otra parte— el maíz de nueva cosecha no estará disponible hasta Octubre/Noviembre.

Así las cosas, todo hace prever una escalada de los precios durante el verano, solo atenuada por la utilización masiva de trigos blandos en la avicultura.

Los precios del maíz nacional están en origen entre 32 y 34 pta/kg. El maíz importado se sitúa entre 34 y 34,50 pta/kg en puerto de Barcelona, manteniendo una clara tendencia alcista.

El precio de intervención fijado para el maíz durante la campaña 1991/92 es de 25,872 pta/kg, y todo hace pensar que si se evita el prolongar para 1992 el Acuerdo CEE-USA, los precios de mercado van a ser muy superiores a los de intervención. La ayuda especial para el maíz duro (vítreo) ha sido fijada en 15.350 pta/ha, lo que supone una desincentivación para el cultivo de dicha variedad, que en la pasada campaña recibía una ayuda de 19.277 pta/ha.

ARROZ

La superficie española sembrada de arroz resulta similar a la del año pasado, 90.200 hectáreas, que se distribuyen conforme vemos en el cuadro n° 2. Destaca el auge que está teniendo en Navarra y Huesca el cultivo de este cereal de origen asiático que ha terminado adaptándose desde Tarragona, Valencia y Murcia a Sevilla, desde Sevilla a Badajoz, y ahora a lo largo de todo el Ebro.

El precio de intervención del arroz para la campaña 1991/92 será de 47,31 pta/kg; pero la ayuda al Indica se reducirá en un 20% aproximadamente, pasando de 38.224 pta/ha, en la pasada campaña, a 30.166 pta/ha en la actual. Afortunadamente el cul-

tivo de este conjunto de variedades de grano largo parece ya definitivamente consolidado en nuestro país.

En el mercado libre la concesión a España de un cupo de exportación de 24.000 toneladas, abierto desde mediados de Junio hasta el 31 de Agosto, ha permitido que los precios se sitúen en 45 pta/kg para la variedad Bahía y en 53 pta/kg para la variedad Indica.

Cuadro Nº 2
SUPERFICIE CULTIVADA DE ARROZ EN ESPAÑA

PROVINCIA	SUPERFICIE 1990 ha	SUPERFICIE 1991 ha
Navarra	885	1.370
Huesca	5.000	5.000
Tarragona	18.607	19.636
Valencia	15.600	15.600
Murcia	315	310
Badajoz	12.500	12.000
Cáceres	1.500	1.650
Sevilla	34.000	34.000
Otras provincias	630	675
TOTAL ESPAÑA	89.037	90.241

Fuente: MAPA

PIENSOS Y FORRAJES

Ha mejorado ligeramente el precio objetivo del forraje desecado para España, aunque se congela para en el resto de la Comunidad. Se iguala el precio español con el comunitario. Sin embargo se ha reducido en un 10% la cuantía de la ayuda a los forrajes desecados.

La producción comunitaria de alfalfa y de otros forrajes desecados se ha duplicado en la CEE desde la adhesión española hasta el pasado año en el que se superaron los 3 millones de toneladas de productos seco.

En España la producción subvencionada se ha multiplicado por once en esos 5 años (ver cuadro nº 3).

Los guisantes secos tendrán un precio mínimo garantizado de 38,226 pta/kg y las habas y haboncillos de 35,404 pta/kg durante la campaña 1991/92.

El precio del heno de alfalfa en el mercado libre ha descendido hasta las 13,50 pta/kg en el Valle del Ebro, y hasta las 14 pta/kg en el Duero. Hay, sin embargo, demanda para el producto porque los pastos se han agotado antes que de costumbre, debido al verano anticipado que hemos tenido durante la primera quincena de Junio.

Bajan los precios de las pajas de cereales; están entre 9 y 10 pta/kg, mercancía situada sobre explotación ganadera.

Harina de soja a 25 pta/kg sobre fábrica extractora de aceite. Harina de girasol a 14,25 pta/kg. Harina de pescado de importación a 57 pta/kg situada en destino. Harina de carne nacional con 55% de proteína a 25 pta/kg en origen. Pulpa de remolacha a 19,75 pta/kg sobre fábrica azucarera. Salvados de trigo a 19 pta/kg. Cilindro y morret de arroz a 19 y 21 pta/kg respectivamente sobre camión molino. Mandioca de importación a 20,75 pta/kg en Lonja de Barcelona.

Cuadro Nº 3
PRODUCCION COMUNITARIA DE FORRAJE DESHIDRATADO Y SECADO

PAIS	1986 Miles Tm	1987 Miles Tm	1988 Miles Tm	1989 Miles Tm	1990 Miles Tm
Alemania RF	125	125	180	223	220
Bélgica	—	—	6	6	7
Dinamarca	176	211	260	294	340
España	50	85	340	465	550
Francia	795	893	1.042	1.136	1.233
Holanda	122	155	192	245	253
Italia	179	205	246	347	381
U.K.	60	67	69	70	78
TOTAL CEE	1.507	1.768	2.335	2.786	3.062

Fuente: EUROSTAT

Pastoreo de ovejas, presidido por almendros, olivos y algarrobos (Foto: Generalitat Valenciana).

LEGUMINOSAS

Según la FAO la producción mundial de legumbres secas ha alcanzado en 1990 un record, aproximándose a los 60 millones de toneladas, como puede verse en el cuadro nº 4, donde figuran los datos de los tres últimos años. Más de la mitad de la producción de legumbres está constituida por guisantes secos, las judías suponen un tercio de la misma, y el resto corresponde a lentejas, altramuces y vezas.

Las judías pintas se pagaban en León a 90 pta/kg, las mantecas de 35-40 pta/kg a nivel mayorista. Hay canellini argentinas a 140 y Great Northern USA a 95 pta/kg en puertas de Valencia y Barcelona.

Lentejas gigantes de Salamanca, prácticamente agotadas las de la pasada campaña, a 130 pta/kg en origen y a 170 pta/kg nivel mayorista. Lentejas rubias manchegas a 80-90 pta/kg. Hay lentejas «regular» USA desde 85 hasta 105 pta/kg, mercancía situada en puerto de Levante. También hay turcas entre 75 y 85; lentejas canadienses, laird, a 70 pta/kg.

Garbanzos nacionales en origen entre 75 y 120 pta/kg. En Lonja de Valencia se encuentran garbanzos lechosos entre 120 y 160 pta/kg; garbanzos mejicanos entre 95 y 110 pta/kg según calibre. Se habla de fomentar los intercambios agrícolas con Méjico de manera que podría aumentar la presión de estos artículos en los mercados nacionales.

Cuadro Nº 4
PRODUCCION MUNDIAL DE LEGUMBRES SECAS

PRINCIPALES PAISES PRODUCTORES	1988 Millones Tm	1989 Millones Tm	1990 Millones Tm
India	11,8	13,4	13,7
URSS	8,9	9,4	10,0
China	6,0	4,8	5,0
CEE	5,3	5,1	5,5
Brasil	2,9	2,3	2,2
Turquía	2,3	1,7	2,2
Australia	1,5	1,6	1,7
USA	1,1	1,3	1,6
Méjico	1,1	0,8	1,3
TOTAL MUNDIAL (incluye otros países)	55,6	55,2	59,3

Fuente: FAO

REMOLACHA

La producción mundial de azúcar ha sido estimada por la firma alemana F.O. Licht en 113,6 millones de toneladas sobre la base de azúcar no refinado. Para F.O. Licht se ha registrado un incremento de la producción mundial del orden de 5 millones de toneladas de azúcar bruto, mientras que el consumo es estimado en 109,5 millones de toneladas. Hay un excedente de unos 4 millones de toneladas que son la causa del bajo precio actual del azúcar en los mercados internacionales, unas 20 pta/kg sin refinar. Las cifras que ofrecemos en el cuadro nº 5 coinciden prácticamente con las que dábamos meses pasados procedentes de la firma londinense E.D.F. Man.

Ya tenemos Acuerdo Interprofesional del Azúcar en España, lo único que ocurre es que a falta de uno, hay dos. El firmado por ACOR con sus cooperativistas, al que parece ser se ha adherido la unión de Pequeños Agricultores (UPA), y el firmado por el resto del sector que es prácticamente continuación del oficialmente promulgado en Noviembre de 1990. Esperemos que este salga sin tanto retraso, puesto que la campaña ya ha comenzado en el Sur.

Cuadro Nº 5
PRODUCCION MUNDIAL DE AZUCAR EN BRUTO

PRINCIPALES PAISES PRODUCTORES	1990/91 miles Tm	1989/90 miles Tm
A) REMOLACHA		
CEE	16.979	15.945
URSS	9.130	9.565
USA	3.455	3.123
TOTAL REMOLACHA (incluye otros países)	41.453	39.084
B) CAÑA		
India	12.850	11.942
Cuba	7.750	8.157
Brasil	7.900	7.793
China	5.230	4.766
Tailandia	3.985	3.506
TOTAL CAÑA (incluye otros países)	72.161	69.785
TOTAL AZUCAR	113.614	108.869

Fuente: F.O. Licht

La CEE ha disminuido el precio base de la remolacha en España dentro de su programa de aproximación de los precios españoles a los del resto de la Comunidad. Para la campaña 1991/92 dicho precio será de 7.191 pta/Tm de raíz, frente a los 7.228 vigentes durante la pasada campaña.

TABACO

La producción comunitaria de tabaco supera la cantidad máxima garantizada debido, principalmente a la elevada producción de la variedad Badischer en Italia y Tsebelia y Mavra en Grecia. Las compras de intervención oscilan para el conjunto de estas variedades entre 50 y 60.000 toneladas anuales, con las consiguientes tensiones en el seno de la Comunidad. Pese a ello la CEE solo cubre con tabaco propio el 50% de sus necesidades internas, teniendo que importar el resto.

Durante la presente campaña se ha acordado establecer, para España, las siguientes cantidades máximas garantizadas:

Virginia E ..... 20.000 Tm.
Burley ..... 22.000 Tm.
Havana, Santa Fé ..... 1.500 Tm.
Round Scafati ..... 200 Tm.

Las primas a los compradores de tabaco en rama son las siguientes:

Virginia E ..... 2,209 ECUS/kg
Burley E ..... 1,717 ECUS/kg
Burley fermentable ..... 0,929 ECUS/kg
Havana E ..... 1,949 ECUS/kg
Round Scafati ..... 5,134 ECUS/kg.

Los precios de compra del Virginia bajarán un 6% y los del Round Scafati un 13%, congelándose los de los demás.

Existe en el sector un gran descendente respecto a las actuaciones de la Dirección General de Agricultura (DGVI) que no ha informado adecuadamente a los reresentantes de los cultivadores en el Comité Consultivo, y que parece querer reformar la Organización Común del Mèrcado del Tabaco sin contar con los productores.

Remolacha del Sur, ya en plena recolección.

ALGODON

No se ha fijado un límite máximo para la caída del precio del algodón a partir del momento en que se supere la cantidad máxima garantizada. Esta cantidad se mantiene para la campaña 1991/92 en 752.000 toneladas de algodón bruto.

En 1990 la Comunidad produjo 1.035.000 toneladas de algodón sin desmotar, de las cuales Grecia —por sí sola— prácticamente cubrió el cupo, puesto que produjo 750.000 toneladas.

Aún con el descenso del consumo de algodón por la industria textil, la Comunidad solo tiene un grado de autoabastecimiento del 30%, y parece que la política de la CEE tiende a impedir el crecimiento de las producciones, en contra del espíritu del Tratado de Roma.

OLEAGINOSAS

El precio de intervención para el grano de girasol se sitúa en 69,15 pta/kg, lo que representa un incremento del 0,99 respecto a la campaña anterior.

Para el grano de colza el precio de intervención es de 56,98 pta/kg, disminución del 1,4% respecto a la campaña anterior.

Para la soja el precio mínimo de intervención es de 69,40 ptas/kg; incremento del 1,1%.

La apertura de la intervención para comprar semillas de girasol comenzará el día 1 de Agosto en España (en el resto de la Comunidad se inicia el 1 de Noviembre). No obstante los pagos para la producción española, entregada en Agosto, comenzarán a realizarse a partir de Noviembre.

La producción española de girasol podría ser, en 1991, anormalmente baja. Han coincidido una menor superficie sembrada (9% de descenso respecto al año anterior) con múltiples adversidades climáticas. Se habla de 800.000 toneladas de pipas como posible producción, lo que vendría a ser menos del 60% de la cantidad máxima garantizada que para España admite la Comunidad.

VINOS

El precio de orientación para la próxima campaña será de 3,01 ECUS/hgdo (3,22 en la CEE de 10 miembros) lo que equivale a 450,94 pta/hgdo. Los demás precios institucionales quedan así:

prestación vínica ..... 116,85 pta/hgdo
uvas de doble uso ..... 157,30 pta/hgdo
preventiva ..... 293,63 pta/hgdo
mantenimiento ..... 369,77 pta/hgdo

Afortunadamente el precio de esta última se ha mantenido en el 82% del precio de orientación y no en el 70% como inicialmente proponía la Comisión.

Se ha aceptado una prórroga, en principio, hasta el 31 de Diciembre de 1991, para poder mantener en el mercado vinos con acidez superior a 3,5 g/l, bastante frecuentes en algunas regiones españolas.

Se van a flexibilizar las condiciones de almacenamiento de vinos a largo plazo permitiendo la salida al mercado de parte del volumen de vino cuya inmovilización se haya contratado.

En el mercado nacional hay que apuntar una reactivación de las exportaciones de Jerez durante 1990, tal como puede verse en el cuadro nº 6. A lo largo de los próximos meses iremos dando resultados de algunas otras denominaciones de origen.

Respecto a las perspectivas de cosecha española se sigue pensando en una vendimia corta, tal vez alrededor de los 30 millones de hectolitros. Menos catastrófica, desde luego, de lo que inicialmente se había previsto.

Los precios del blanco en el mercado nacional se situaron, a lo largo de Junio, en torno de ls 280 pta/hgdo y los del tinto alrededor de las 295. En Rioja la cántara de 16 litros entre 1.000 y 1.200 pta/unidad. Los tintos de doble pasta estaban en la región levantina a 325 pta/hgdo.

Las alcoholeras, COPAGRO y el Ministerio de Agricultura han llegado a un acuerdo para agilizar la retirada de vinos destinados a cumplimentar la destilación obligatoria. Aquellas ofertas que se realizaron antes del 20 de Junio tendrán una prima de 13 pta/hl.

Cuadro Nº 6
EXPORTACIONES DE VINO DE JEREZ

AÑO	Granel miles hl	Embotellado miles hl	Total miles hl
1981	706	531	1.237
1982	606	512	1.118
1983	579	689	1.268
1984	487	624	1.111
1985	605	711	1.316
1986	474	600	1.074
1987	442	564	1.006
1988	412	592	1.004
1989	223	560	783
1990	223	689	912

Fuente: D.O. Jerez-Xerés-Sherry

ACEITES

En el cuadro n° 7 tienen nuestros lectores las exportaciones españolas de aceites de oliva correspondientes al pasado año, y en el n° 8 el comercio importador y exportador de Italia.

Pese a que el Consejo de Ministros ha mantenido el precio de intervención para el aceite de oliva comunitario, el mecanismo de aproximación de España a los niveles del resto de la CEE ha permitido que —para nuestro país— dicho precio se incremente en un 4,35% pasando a ser de 277,62 pta/kg.

Para la campaña 1991/92 la ayuda a la producción será de 68,69 pta/kg; esta ayuda en el caso de los pequeños productores será de 77,62 pta/kg, teniendo la consideración de tales cuando obtengan menos de 500 kg por campaña.

En el mercado libre siguen existiendo compras italianas, pero con gran discreción, para «no espantar la liebre».

Los precios del aceite refinable base un grado son del orden de 275 pta/kg, con una reversión de 5 pta/kg por grado de acidez adicional. El virgen de 1° apto para envasar está a 280 pta/kg y el refinado a 290. Aceite de orujo refinado y winterizado a 212.

Aceite de girasol a 67 pta/kg; de soja a 62 y de semillas a 66.

Cuadro N° 7
EXPORTACIONES ESPAÑOLAS DE ACEITE DE OLIVA 1990

PRINCIPALES PAISES DESTINATARIOS	EXPORTACION Miles de Tm
Italia	140,3
Francia	22,1
USA	13,2
Grecia	11,1
Canarias	—
Australia	7,2
URSS	6,0
Portugal	10,5
Jordania	4,7
Brasil	4,3
Arabia Saudita	3,6
Reino Unido	3,5
TOTAL EXPORTADO (incluye otros países)	245,6

Fuente: ASOLIVA

Cuadro N° 8
EXPORTACIONES E IMPORTACIONES DE ACEITE DE OLIVA ITALIANO EN 1990

PRINCIPALES PAISES	Miles de Tm
A) SUMINISTRADORES	
España	149,2
Grecia	64,3
Túnez	43,2
Francia	18,1
Marruecos	10,2
TOTAL IMPORTACIONES (incluye otros países)	287,3
B) DESTINATARIOS	
USA	54,6
Polonia	7,7
Alemania R.F.	6,5
Grecia	6,4
Francia	5,4
Canadá	4,8
TOTAL EXPORTACIONES (incluye otros países)	110,0

Fuente: COI

PATATAS

La cosecha de patatas es menos abundante de lo previsto. La calidad es muy buena pero los arranques se hicieron anticipadamente, aparte de que las exportaciones siempre quitan producto en estas fechas al mercado interior.

Precios de la patata temprana entre 20 y 30 pta/kg, tanto en Levante como en Andalucía, que son ahora las principales regiones productoras.

En el cuadro n° 9 tienen nuestros lectores un primer avance de producciones de temprana que probablemente se rectificará pronto a la baja.

Cuadro N° 9
PRODUCCION ESPAÑOLA DE PATATA TEMPRANA POR CC.AA.

CC.AA.	1989 miles Tm	1990 miles Tm
Galicia	90,7	54,8
Asturias	1,1	1,0
Cantabria	2,3	2,2
País Vasco	2,6	2,7
Aragón	0,4	0,1
Baleares	21,9	19,7
Castilla-León	1,5	1,3
Castilla-La Mancha	5,1	5,2
C. Valenciana	91,4	100,5
Murcia	79,4	88,0
Extremadura	2,0	1,6
Andalucía	259,5	254,7
Canarias	45,0	55,0
TOTAL ESPAÑA	669,1	649,5

Fuente: MAPA

HORTALIZAS

Al irse generalizando las recogidas de las principales hortalizas, los precios tienden a descender. Las cebollas «babosas» se pagan en origen a 10 pta/kg, los tomates a 35, los pimientos verdes a 25 y los rojos a 50. Las últimas alcachofas estaban vendiéndose a 20 pta/kg y las lechugas a 18 pta/unidad; los últimos espárragos entraban en fábrica a 260 pta/kg. Berenjenas a 25 pta/kg en Almería.

En el cuadro nº 10 figuran las propuestas para precios de base en España durante la campaña 1991/92. Como puede apreciarse varían poco, excepto para tomates y berenjenas.

Cuadro Nº 10

PROPUESTA DE PRECIOS DE BASE EN ESPAÑA REALIZADA POR EL CONSEJO DE MINISTROS DE AGRICULTURA DE LA CEE

PRODUCTO	Campaña 1990/91 Pts/kg	Campaña 1991-92 Pts/kg
Coliflores	32,95	34,19
Tomates	20,96	24,00
Berenjenas	13,91	16,33
Melocotones	63,56	63,30
Nectarinas	86,00	84,84
Albaricoques	44,23	47,50
Limones	37,90	41,43
Peras	29,22	31,28
Uvas de mesa	51,16	50,47
Manzanas	32,28	34,42
Mandarinas	42,58	44,48
Satsumas	41,51	40,95
Clementinas	52,04	51,34
Naranjas	46,40	46,62

Fuente: MAPA

FRUTAS

El cuadro anterior también contiene datos sobre las propuestas relativas a frutas, en el que salen beneficiados los limones y las mandarinas; se reduce —en la propuesta— el precio de las mandarinas.

A lo largo del pasado año se transformaron en conservas y zumos 278.000 Tm de cítricos que obtuvieron precios medios de 10 pta/kg, las Satsumas, y de 18 pta/kg, las clementinas.

Los últimos fresones estaban obteniendo precios por encima de las 100 pta/kg. La campaña ha resultado relativamente favorable tanto en lo que se refiere a la exportación como en lo que se refiere al mercado interior.

Las sandías, tras un bache de precios, han recuperado en Junio cotizaciones del orden de 20 pta/kg en origen; los primeros melones, a 40-50 pta/kg.

Las últimas Valencia late se pagaban en árbol a 38,50. Limones murcianos a 25 pta/kg. Las manzanas golden remataron a 75 pta/kg. Peras a 100 pta/kg. Cerezas a 230 pta/kg en Cáceres. Melocotones a 60 en Murcia y ciruelas a 62 en Valencia. Albaricoques entre 20 y 40 pta/kg.

Pudiera conseguirse la plena incorporación de este subsector al núcleo de los diez países que intercambian libremente sus frutas y hortalizas. Aunque este año ya empiezan a sernos favorables los precios de oferta españoles en relación con los precios de referencia válidos para terceros países, quedan evidentes agravios comparativos respecto a Israel y Marruecos; la única forma sensata de resolver esta contradicción consiste en acortar el período transitorio y fijar como fecha tope el 1 de Enero de 1993 para acabar con las secuelas de dicha transición.

FRUTOS SECOS

La marcha razonable de las exportaciones de almendras (unos 20.000 Tm durante los 9 primeros meses de campaña) y los déficits de cosecha 1991 debidos no solo a las heladas sino a defectos de polinización, están dando por resultado un mercado interior con cierta firmeza. También ayuda, en el caso de la almendra, la menor cosecha californiana.

Los problemas surgen en el ámbito administrativo. Está en el alero la continuidad de las ayudas previstas para frutos secos. Incluso se duda de si los nuevos socios que se incorporen a las antiguas Organizaciones de productores de Frutos Secos y Algarrobas tendrán derecho a las mismas. Aunque haya razones presupuestarias está por en medio el «pacto de caballeros» respecto a una reglamentación comunitaria que se suponía iba a continuar vigente durante un mínimo de 10 años, que es el período de maduración de muchas de las inversiones efectuadas.

Las avellanas negretas cotizaban en Reus a 260 pta/kg grano, y las corrientes a 250. Las almendras comunes a 300, las larguetas a 325 y las marconas a 400.

Foto de Región de Murcia.

Nuevo Pegaso Daily

116 cv para transportar de 3 a 5 toneladas.

116 cv, 103 cv o 75 cv. De inyección directa, aspirados, Turbo o Turbo Intercooling, capaces de moverse por la ciudad como el mejor turismo. Así es la nueva gama Pegaso Daily, la más potente del mercado.

Con cabinas silenciosas y confortables gracias a la suspensión delantera independiente y al total aislamiento del motor y de los órganos mecánicos.

Y además, con la nueva gama Pegaso Daily siempre estará respaldado por la mejor red de servicios: el Servicio Integral Pegaso.

Furgones, furgonetas y chasis-cabina Pegaso Daily. La forma más rápida y eficaz de transportar de 3 a 5 toneladas.

Su Concesionario sabe.

PEGASO

SOLANA

WINNER

NUEVA GAMA

La síntesis de la perfección

FIATAGRI
CALIDAD TOTAL

Vacuno: grave crisis en toda la CE

Leche: Siguen los problemas

Corderos: precios sin reaccionar. Sube la ayuda

Lana: 40 pta/kg

Cerdos cebados: tendencia alcista

Avicultura: crisis estructural

GANADO VACUNO

Continúa la gravedad de la situación, no solo en España sino en toda la CEE. A los abundantes «stocks» de carne de vacuno (más de 800.000 Tm a principios de Junio) que tiene almacenada la Comunidad, hay que añadir el endurecimiento de las condiciones de intervención, vigentes a partir del 17 de Junio. A mediados de Junio había 6 países miembros (Alemania, Bélgica, Dinamarca, España, Irlanda del Norte y Luxemburgo) con precios de añojos por debajo del 80% del precio de intervención. Estos 6 países totalizan el 55% de la producción de carne de bueyes y de añojos.

A partir del 17 de Junio, las condiciones de intervención se han endurecido.

Se mantiene —sin topes— el actual sistema de compras normales por licitación, pero se han de cumplir simultáneamente las dos condiciones siguientes:

1ª) que el precio medio comunitario sea inferior al 84% del Precio de Intervención (PI)

2ª) que el precio medio en el mercado del Estado miembro sea inferior al 80% del PI.

También se mantiene la red de seguridad a precio fijo cuando, para el conjunto de la CEE el precio medio del mercado sea inferior al 78% del PI y, además, se dé una de estas dos circunstancias;

1ª) Que en tres Estados miembros, que representen el 60% de la producción comunitaria total de bueyes y añojos, se llegue a precios nacionales inferiores al 75% del PI.

2ª) Que en un solo Estado miembro el precio nacional medio caiga por debajo del 72% del PI.

En definitiva la situación se ha complicado hasta el punto de que quiere solicitarse una actuación especial para España, consistente en la compra de 5.000 Tm. de cuartos delanteros, ya que la operación de canales completos, a 427 pta/kg canal, iniciada a principios de Julio no ha sido suficiente para permitir la recuperación del mercado.

Con la leche también hay problemas. En España los precios de intervención disminuiyen, situándose para la leche en polvo en 312,39 pta/kg (—4,15%) y en 466,25 pta/kg la mantequilla (—2,28%). Se reducen las cuotas lácteas, de nuevo, en otro 2%, lo que puede incidir negativamente sobre muchas explotaciones haciéndolas inviables.

En el cuadro nº 11 se detallan las producciones comunitarias de nata.

Los añojos se venden en España a 250 pta/kg vivo, los terneros a 350 y el vacuno mayor a 120. Vacas de ordeño a 140.000 pta/unidad. La leche se paga por debajo de las 35 pta/litro y hay más oferta que demanda.

Cuadro Nº 11
PRODUCCION COMUNITARIA DE NATA LIQUIDA

PAIS	1989 miles Tm	1990 miles Tm
Alemania RF	404,9	432,1
Bélgica/Luxemburgo	46,7	52,3
Dinamarca	46,3	47,0
España	35,4	38,3
Francia	196,4	209,6
Grecia	5,3	5,6
Holanda	40,0	42,1
Irlanda	7,8	7,6
Italia	81,0	82,0
Portugal	4,1	5,0
Reino Unido	148,8	159,0
TOTAL CEE	1.016,7	1.080,6

Fuente: EUROSTAT

GANADOS OVINO Y CAPRINO

La Comunidad tiene previsto un incremento de producción del 1,2% para 1991 en base a los censos de Diciembre de 1990, pero también reconoce una caída de los precios comunitarios del 12,7% respecto al año anterior. En nuestro país la situación no se recupera y los precios no han experimentado la clásica subida de Junio. Esperemos que esta ocurra en Julio.

Como novedades importantes, en lo que a legislación comunitaria se refiere, está la reducción del 2% del precio base (queda en 637,93 pta/kg canal) y el aumento de 1,5 ECUS por oveja, que experimenta la prima de la oveja como ayuda suplementaria en las regiones desfavorecidas. Así, pues, las ayudas ordinarias por zonas desfavorecidas que para 1991 han sido fijadas en 4 ECUS por oveja productora de corderas pesados, y 2,8 por oveja productora de corderos ligeros y cabras pasarán a ser 5,5 y 3,8 ECUS respectivamente.

Los corderos lechales están entre 325 y 425 pta/kg vivo, los recentales entre 275 y 325; los pascuales entre 225 y 275 pta/kg vivo.

Cabritos lechales a 500 pta/kg y chivos entre 200 y 250 pta/kg vivo.

Leche de oveja entre 85 y 115 pta/litro. Leche de cabra entre 45 y 60. Lana a 40 pta/kg.

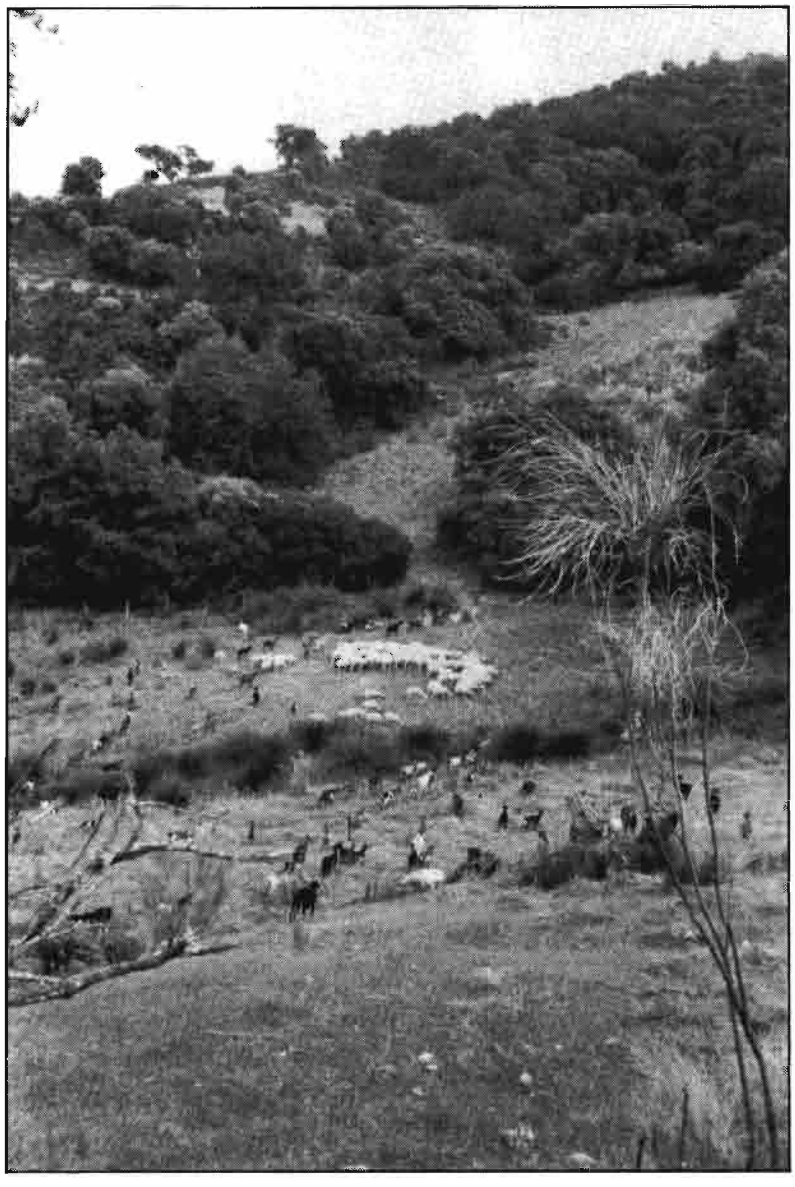

Ovejas y cabras en la serranía malagueña.

GANADO PORCINO

La enfermedad del aborto azul está restringiendo las entradas de lechones y, por otra parte, el mercado interior parece haber llegado a una situación en que la demanda es superior a la oferta.

En el aspecto institucional nada nuevo que reseñar. Se mantiene el precio base en 1,897 ECUS/Tm. La Comisión está estudiando la posibilidad de tener en cuenta el tipo medio de intereses bancarios existentes en cada país miembro para que no haya discriminaciones entre los operadores que realizan almacenamientos privados. Estas discriminaciones surgen debido a las distintas posibilidades de financiación, que no son homogéneas en la CEE.

Los cerdos cebados cotizaban a 186 pta/kg a mediados de Junio pero con tendencia alcista. Los lechones a 6.600 pta/unidad de 14 kilos.

AVICULTURA Y CUNICULTURA

Evidentemente entre las importaciones de aves vivas y carnes de ave (durante los 5 primeros meses de 1991 entraron 6.500 toneladas de pollo y 10 millones de animales vivos, junto con 3.500 toneladas de pavo) y los precios crecientes del maíz y de otros cereales, el sector avícola está metido en una crisis estructural. Aparte de eso, la competencia suicida entre algunas empresas integradoras está tirando por los suelos los precios y se vende con pérdidas.

Los huevos están en granja a 86 pta/docena los rubios y a 85 los blancos.

Broilers a 98 pta/kg vivo, gallinas pesadas a 62, semipesadas a 25 y ligeras a 18 pta/kg vivo.

Conejos jóvenes a 235 pta/kg y adultos de desvieje a 80.