

Construcciones en piedra seca de la Solana de Jabalcuz.

Juan A. López Cordero.

Jorge González Cano.

Francisco Jiménez Rabasco.

1. Introducción.

Las construcciones en piedra seca, cuyo origen se remonta al menos al Neolítico, se distribuyen ampliamente por todo el mundo y han persistido hasta la actualidad. Exhiben una rica diversidad tipológica en los países del Mediterráneo.

La inclusión de la técnica de construcción de muros en piedra seca en la Lista Representativa del Patrimonio Cultural Inmaterial de la Humanidad por parte de la Unesco en noviembre de 2018 destaca su importancia y representatividad en zonas rurales de España y otros países europeos como Croacia, Chipre, Francia, Grecia, Italia, Eslovenia y Suiza. Estos conocimientos y prácticas aprovechan únicamente piedras, y en ocasiones tierra seca, para lograr la estabilidad estructural mediante una cuidadosa disposición de las piedras. Estas construcciones son testigos de una técnica ancestral que ha perdurado hasta la época moderna, integrándose como un recurso natural en el modo de vida de las poblaciones locales. Además de su función estructural, han contribuido a contener la erosión del suelo, mejorar la biodiversidad y crear condiciones microclimáticas favorables para la agricultura. Esta cultura ha arraigado en las comunidades rurales, demostrando una armoniosa relación entre el ser humano y su entorno natural. Es una práctica adaptable a las condiciones específicas de cada lugar, mostrando una notable capacidad de adaptación y resiliencia a lo largo del tiempo.

En este estudio nos centramos en las construcciones en piedra seca ubicadas en la Solana de Jabalcuz, un monte situado al sur de la ciudad de Jaén. Esta área abarca territorios que pertenecen a los términos municipales de Jaén, Torredelcampo, Jamilena y Los Villares, todas ellas poblaciones que históricamente formaron parte del municipio de Jaén. La porción sur del monte

Jabalucz, conocida como la Solana, está mayormente dentro del término municipal de Los Villares e incluye los parajes de Linarejos, Majadahonda, Loma Granados, Loma de Las Chozas, Castrao y Jabalena. Este territorio comprende más de 700 hectáreas en la parte alta de la ladera sur del monte Jabalucz.

Estos terrenos han sido tradicionalmente utilizados para la caza y la ganadería. Durante la segunda mitad del siglo XIX y la primera mitad del siglo XX, gran parte de esta zona fue despejada y utilizada para la agricultura, a pesar de contar con suelos de escasa fertilidad. Sin embargo, hacia mediados del siglo XX, muchas de estas áreas de cultivo en terrenos más elevados fueron abandonadas, al igual que las construcciones tradicionales en piedra seca que las acompañaban.

Es importante destacar que estos terrenos originalmente eran parte de los montes públicos del municipio, pero en su mayoría pasaron a ser propiedad privada tras las desamortizaciones de los bienes comunales llevadas a cabo en la segunda mitad del siglo XIX. Aunque el municipio aún conserva la propiedad de una pequeña zona en la dehesa de Linarejos, la mayor parte de la Solana de Jabalucz ahora está en manos privadas.

La Solana de Jabalucz exhibe una geología predominantemente uniforme, caracterizada por terrenos calizos del Jurásico Medio. En las zonas más elevadas, específicamente alrededor del pico Jabalucz y la formación geológica conocida como Pata de Caballo, se observa la presencia de dolomías, calizas y margas. Estos materiales geológicos conforman la base del terreno en esta región.

La presencia de estos elementos geológicos configura el inicio de importantes cuencas hidrográficas en la zona. Entre ellas, se destaca la cuenca alta del arroyo de la Covatilla, así como los barrancos de Jabalucz y de los Puercos. Estos cursos de agua tienen su desembocadura en el río Eliche, contribuyendo así a la red hidrográfica de la región y al flujo de agua en el entorno de la Solana de Jabalucz.

El paisaje en la parte más elevada de la zona se caracteriza por su naturaleza rocosa, donde la vegetación es escasa. En contraste, en áreas donde el suelo posee características arcillosas, emergen comunidades vegetales que incluyen encinares, quejigos, chaparros y matorrales. Esta vegetación de tipo arbustivo, gradualmente, ha ido colonizando extensas áreas de antiguos terrenos de cultivo que fueron abandonados en el pasado. Por otro lado, ciertas zonas permanecen más desprovistas de vegetación, constituyendo áreas baldías donde prosperan diversas especies vegetales, entre las que se destacan algunas de carácter aromático como el espliego (*Lavandula latifolia*), la jara estepa (*Cistus albidus*) y la hiniesta (*Genista cinerea*).

Dada la naturaleza de esta área de estudio, ubicada en la parte alta de la ladera sur del monte Jabalcuz y conformada en su mayoría por antiguas parcelas de cultivo abandonadas hace varias décadas, se ha logrado preservar, a pesar de su deterioro, los elementos de construcción en piedra seca en su estado original. En áreas de menor altitud, la expansión de plantaciones de olivos y la realización de trabajos agrícolas de manera periódica han provocado la transformación de este tipo de construcciones, conduciendo a la desaparición de muchas de ellas.

2. Tipos de construcciones.

En la Solana de Jabalcuz, las construcciones en piedra seca son el resultado directo de la economía agroganadera tradicional que ha caracterizado el territorio a lo largo del tiempo. Estas edificaciones poseen una clara funcionalidad y utilizan como material principal las rocas carbonatadas presentes en el entorno, las cuales son consistentes y ricas en bases, principalmente compuestas por calizas, dolomías y margas, extraídas directamente de la zona circundante. Dichos materiales tienen un origen sedimentario, siendo que las rocas más antiguas remontan al período Jurásico y Cretácico, cuando se depositaron en medios marinos a diversas profundidades.

Entre las rocas predominantes en la zona, la piedra caliza destaca por su abundancia y constituye el componente principal de las construcciones tradicionales en piedra seca que se encuentran en la región. Estas construcciones, tales como eras, chozos, albarradas, majanos, vallas, entre otras, poseen un alto valor etnológico e histórico. Sin embargo, se enfrentan a un serio riesgo de desaparición debido a la pérdida de su funcionalidad original a lo largo del tiempo. Como consecuencia, muchas de estas estructuras se encuentran en estado de deterioro avanzado, algunas han quedado en ruinas y otras están en proceso de colapso debido al abandono al que han sido sometidas.

Los tipos de construcciones más comunes en la zona son los siguientes

- **Eras.**

Las eras de trilla son testigos vívidos de un pasado marcado por la economía cerealística. Rememoran una época en la que las parcelas de la zona estaban dedicadas al cultivo de cereales. Estas eras varían en tamaño y construcción, y su ubicación en terrenos de cierta horizontalidad se lograba mediante la creación de albarradas o paratas, que se rellenaban con tierra hasta alcanzar la superficie deseada para empedrarla.

La solería de estas eras generalmente se compone de pequeñas piedras del entorno, aproximadamente del tamaño de un puño, o losas también recogidas localmente, dispuestas una junto a otra sin argamasa de unión. Estas piedras se asentaban en el suelo con la ayuda de pisones de madera, y los espacios entre ellas se rellenaban con tierra para garantizar la solidez necesaria para resistir el constante paso de animales y el proceso de trilla.

El trazado del empedrado se llevaba a cabo utilizando piedras guía, cuyo nivel servía de referencia para empedrar el resto de la era. Por lo general, este trazado sigue un patrón radial, aunque también se encuentran eras con trazados paralelos. Algunas eras presentan un borde de piedra en parte de su perímetro para evitar la dispersión de la paja debido al viento. Mientras que la mayoría de las eras conservan su solería en buen estado, las albarradas suelen estar semiderruidas. En algunos casos, las eras solo cuentan con la albarrada como

construcción de piedra seca, mientras que la solería está compuesta por tierra endurecida.



Era del Puerto



Era de Loma Granados

- Caminos.

En la Solana de Jabalcuz se encuentran tramos de camino vallados con piedra seca, una técnica constructiva que utiliza materiales recogidos del entorno y que tenía como propósito tanto impedir el acceso del ganado a las parcelas agrícolas como retirar las piedras del terreno. Estas estructuras, por su diseño y materiales, se fusionan perfectamente con el paisaje circundante. Los vallados del camino suelen ser de doble cara y se ubican en la Vereda de Chozas, una vía pecuaria que conecta la zona con la población de Los Villares, así como en el camino de la Loma Granados, que proporciona acceso al paraje desde el sur.



Tramo del camino de la Loma Granados

- Albarradas.

Las albarradas, conocidas también como muros de contención, paratas u hormas, constituyen elementos de gran diversidad en cuanto a forma y tamaño. Su principal función es el aterrazamiento del suelo de cultivo, lo que permite superar los desafíos topográficos de terrenos inclinados y prevenir la pérdida de suelo. Además de su uso en la agricultura, las albarradas también se emplean para acondicionar las eras, contribuyendo así a optimizar el aprovechamiento del terreno y a mejorar las condiciones para la actividad agrícola.



Albarradas de la Loma Granados

- **Chozos y chozas.**

En la región de Los Villares, el término "chozas" se refiere a construcciones de pequeñas dimensiones, elaboradas con piedra seca y con o sin falsa bóveda de piedra, caracterizadas por muros y techos de piedra caliza sin labrar. En el contexto de la Solana de Jabalcuz, se distinguen dos tipos de chozas: aquellas que cuentan o contaron con cubierta de piedra en forma de falsa cúpula, y las que presentaban una cubierta vegetal.

Estas estructuras varían en altura y planta, y se encuentran dispersas por la zona, cumpliendo principalmente funciones de refugio temporal para agricultores y ganaderos. Aquellas destinadas al resguardo del ganado suelen ubicarse cerca de corrales. Los materiales utilizados para su construcción suelen encontrarse en las inmediaciones, y debido a su sencillez y ausencia de argamasa, se integran armoniosamente en el paisaje, a menudo formando parte de majanos.

En el caso de las chozas, la cubierta vegetal solía realizarse con ramas robustas de árboles como la encina, entrelazadas para formar una estructura resistente. Esta armazón se cubría con una capa de hiniesta, seguida de una

capa de lastón. La forma de la cubierta solía ser cónica o inclinada a un solo lado, y a pesar de las inclemencias del tiempo, la cubierta vegetal podía perdurar varios años debido a su durabilidad.



Chozo de Loma Granados

- **Majanos.**

En la Solana de Jabalcuz, se observa una notable presencia de majanos, los cuales están dispersos por la zona que actualmente se compone de terrenos de erial y bosque, pero que en el pasado fueron utilizados para actividades agrícolas. Estos majanos consisten en apilamientos de piedras, dispuestas en forma de hileras lineales o en estructuras circulares o poligonales. Su origen se remonta a la necesidad de limpiar el terreno pedregoso para facilitar las labores agrícolas, ya que, al arar el campo de forma periódica, las piedras emergían a la superficie, requiriendo ser retiradas y apiladas.



Majanos Linarejos

- **Corrales de ganado**

En la Solana de Jabalcuz se encuentran diversos corrales, la mayoría de los cuales se hallan en estado de abandono y deterioro. Estos corrales son vestigios de un pasado ganadero significativo en la zona, aunque su actividad ha disminuido con el tiempo. Por lo general, estos corrales presentan una forma circular o poligonal de cuatro lados, con contornos irregulares que se adaptan a la topografía del terreno circundante. Están contruidos con vallados de piedra seca en ambas caras, y suelen contar con la presencia cercana de un chozo o una choza.



Corral de la Loma Granados

- **Casas cortijo.**

De los tiempos pasados de la actividad agro-ganadera en la región, aún se conservan los vestigios de antiguas casas cortijo, las cuales solían contar con un corral adosado para el ganado. Estas construcciones se encuentran ubicadas en áreas que anteriormente fueron dedicadas a la agricultura. Las casas cortijo tenían una función habitacional permanente a lo largo del tiempo. Construidas con muros de piedra seca de tamaño mediano, presentan una estructura de doble cara, rellena en su interior con piedras más pequeñas y grava, reforzando los huecos exteriores con otras piedras menores para garantizar una mayor solidez. Se presume que la cubierta estaba compuesta por vigas de madera, cañizo y tejas.



Ruinas de la Casa de Castro.

3. Ubicación de las construcciones en piedra seca de la Solana de Jabalcuz.

Coordenadas UTM datum ETRS89 huso 30				
Nº	X	Y	Denominación	Altitud
1	421639	4177191	Era del Puerto	1010
2	421641	4177182	Chozo del Puerto	1010
3	422045	4176757	Era de Linarejos	1053
4	422234	4176769	Conjunto de majanos y albarradas de Linarejos 1	1136
5	422481	4176414	Corral de ganado de Linarejos	1004
6	423109	4176603	Chozo de Linarejos 1	1090
7	423397	4176486	Chozo Linarejos 2	1086
8	423470	4176650	Era de Cuesta Negra	1140
9	423551	4176650	Corral de Cuesta Negra	1040
10	423764	4176126	Corral Loma Granados	1054
11	423771	4176130	Chozo del corral de Loma Granados	1054
12	423672	4176008	Chozo Loma Granados 1	1044
13	423693	4176006	Era de Loma Granados 1	1040
14	423976	4176141	Era de Castrao 1	1043
15	424043	4176097	Casa de Castrao	1047
16	423634	4176015	Conjunto de majanos y albarradas Loma Granados	1040
17	423626	4175894	Era de la Loma Granados 2	1029
18	423582	4175830	Camino de la Loma Granados	1020
19	423649	4175930	Chozo de la Loma Granados 2	1033
20	423560	4175824	Chozo de la Loma Granados 3	1015
21	423545	4175816	Chozo de la Loma Granados 4	1012
22	423954	4175625	Camino-vereda de la Loma las Chozas	1012
23	424030	4176103	Choza del Castrao	1044
24	423217	4176442	Conjunto de majanos y albarradas de Linarejos 2	1050
25	424149	4176302	Era de Castrao 2	1100
26	427571	4175854	Chozo Jabalena	1392
27	424981	4176272	Chozo de Majadahonda 2	1182
28	426688	4175281	Corral de ganado de Jabalena	1241
29	426672	4175297	Casa de Jabalena	1246
30	424098	4175890	Era de Majadahonda 1	1064
31	424077	4175877	Choza de Majadahonda	1058
32	426635	4175279	Choza Jabalena	1246
33	424013	4175713	Chozo de Majadahonda 1	1029
34	424507	4175765	Era de Majadahonda 2	1054
35	424396	4175650	Conjunto de majanos y albarradas de Majadahonda 1	1050
36	426121	4175058	Conjunto de majanos y albarradas de Jabalena	1150
37	426311	4174950	Era de Jabalena	1143
38	426294	4175015	Corral de Jabalena	1158
39	426307	4175026	Chozo de Jabalena 2	1164
40	426151	4175037	Chozo Jabalena 3	1158
41	426125	4174932	Chozo de Jabalena 4	1140
42	425398	4175941	Majanos y albarradas Majadahonda 2	1150
43	422511	4176421	Choza del corral de Linarejos	1009



Ubicación de las construcciones en piedra seca en la Solana de Jabalcuz. Mapa IGN.

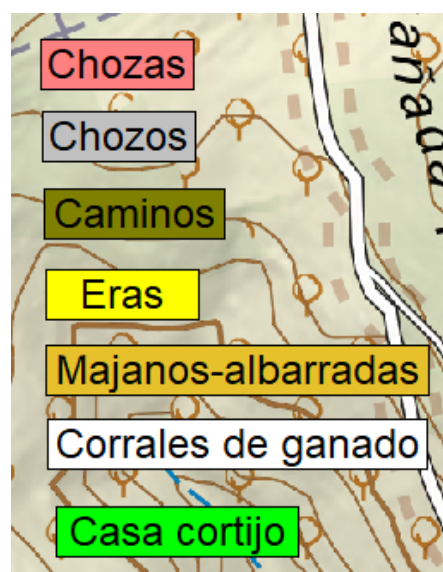

[Ver mapa de construcciones en piedra seca en imagen jpg.](#)

Descargar elementos en piedra seca de la Solana de Jabalcuz para visores:

[Solana-jabalcuz-gpx](#)

[Solana-jabalcuz-kml](#)

[Solana-jabalcuz-kmz](#) (fichero con vínculos a fichas y vídeos)

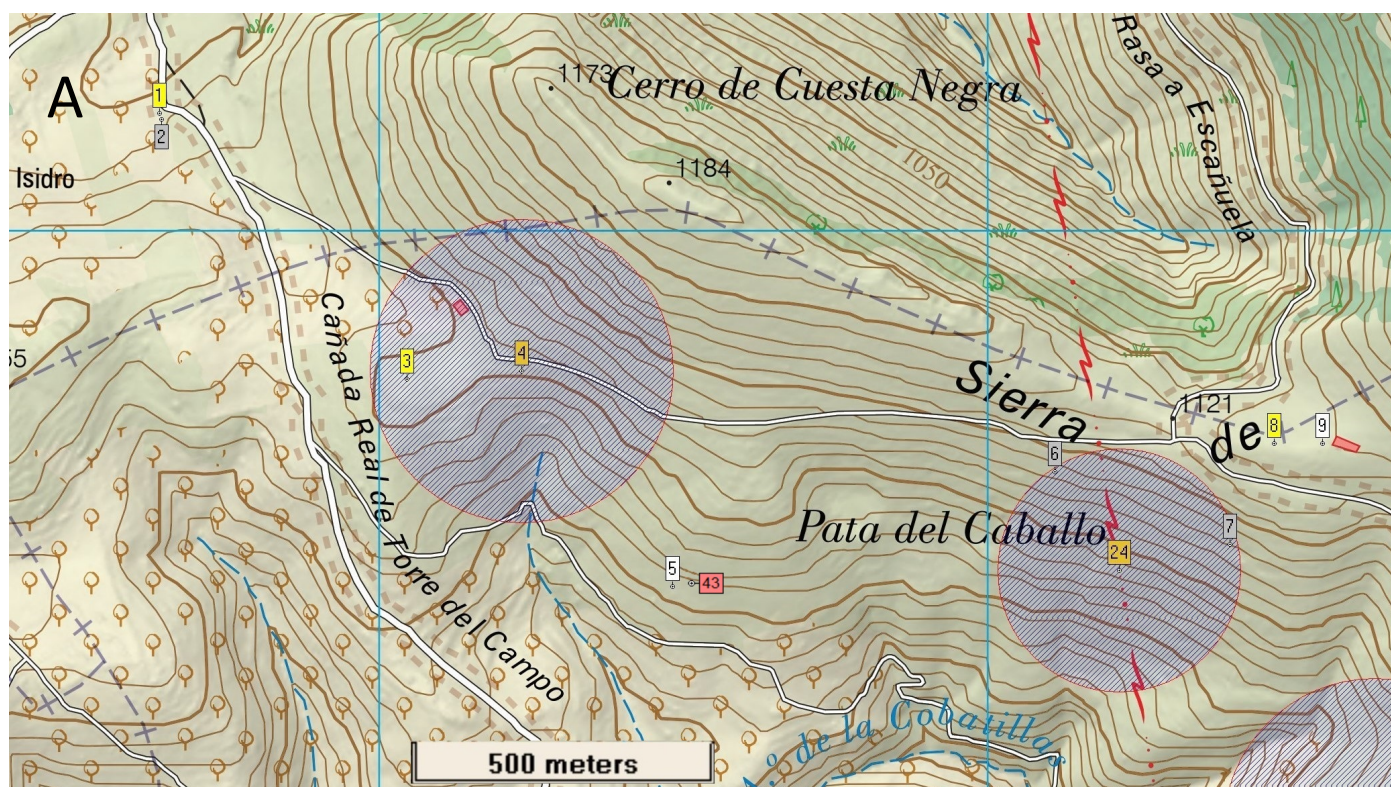
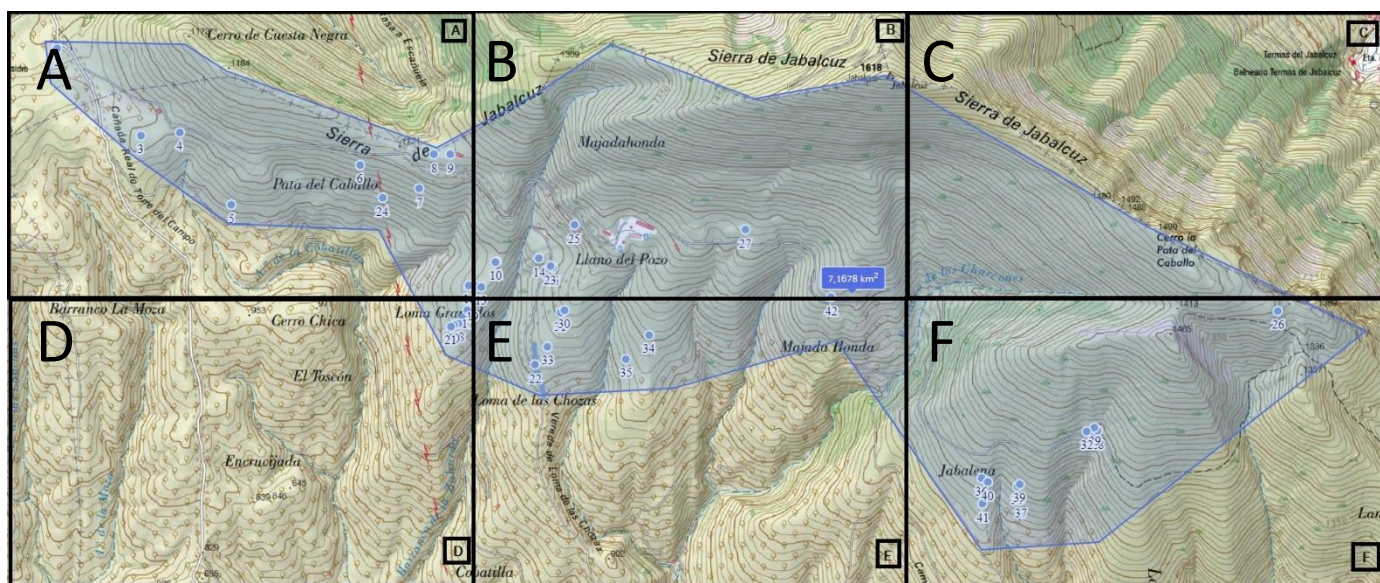

A. Ubicación de las construcciones en piedra seca de Linarejos.
(Solana de Jabalcuz). Mapa IGN.

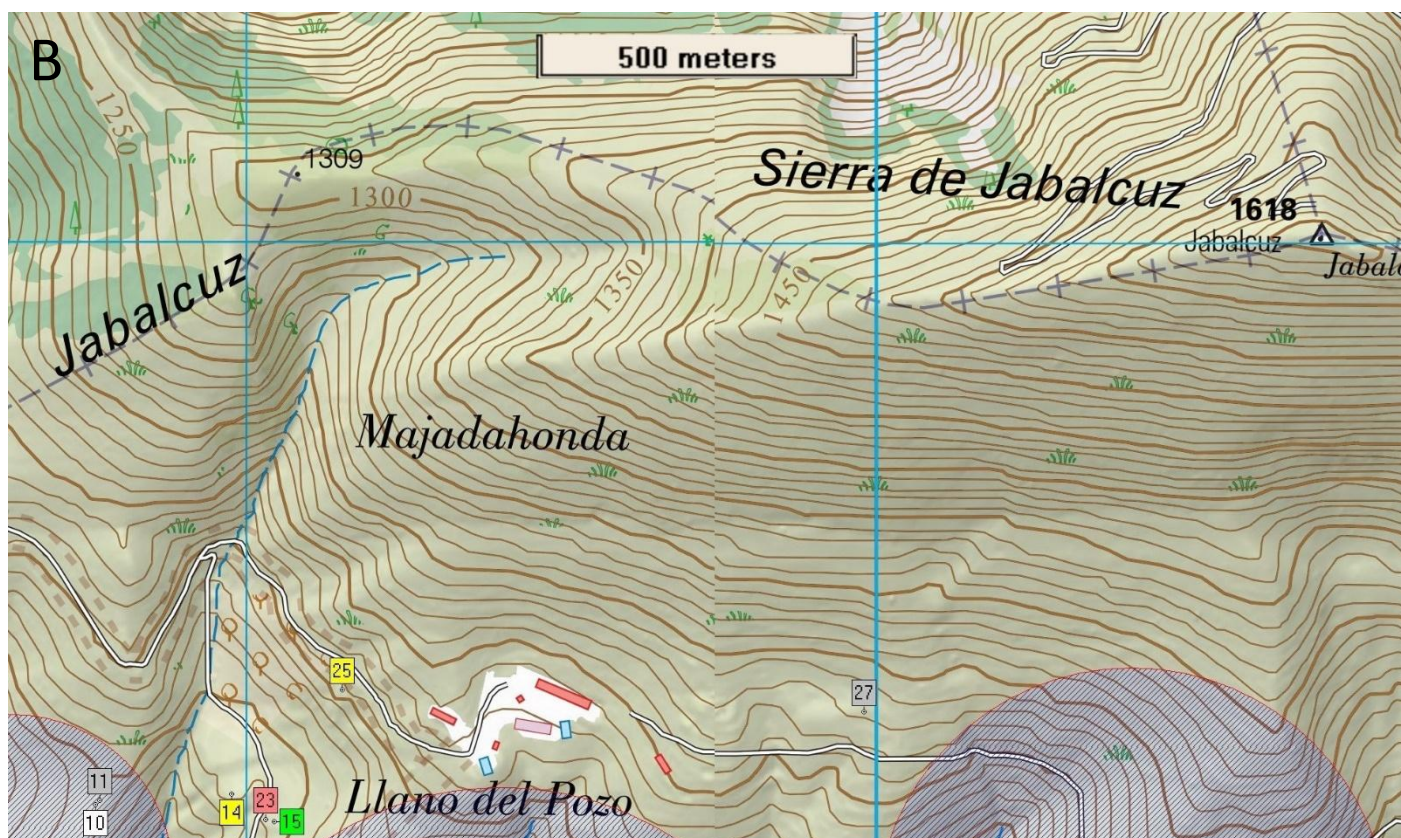
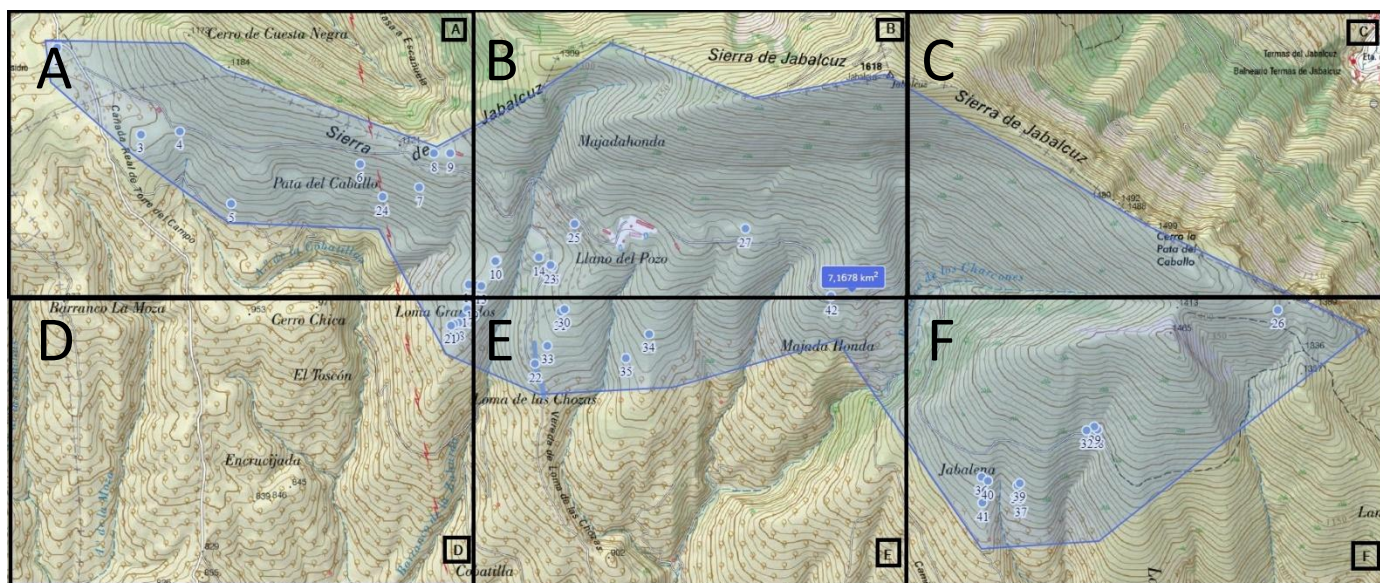

B. Ubicación de las construcciones en piedra seca de Majadahonda. (Solana de Jabalcuz). Mapa IGN.

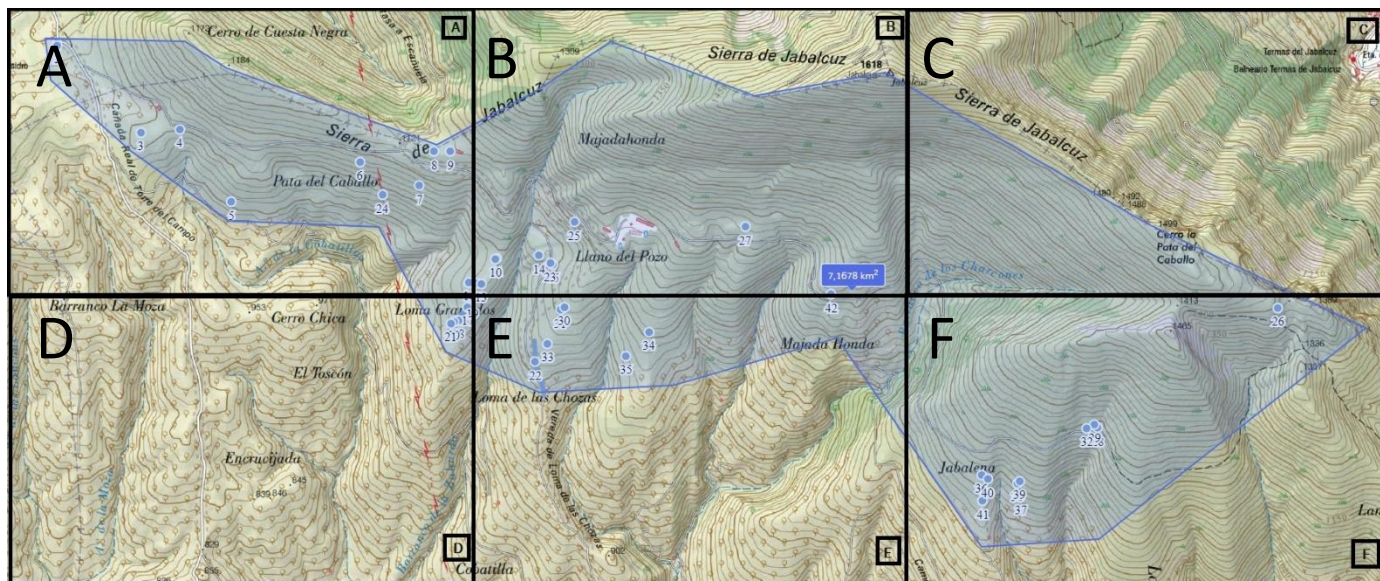

D. Ubicación de las construcciones de piedra seca de Loma Granados. (Solana de Jabalcuz). Mapa IGN.

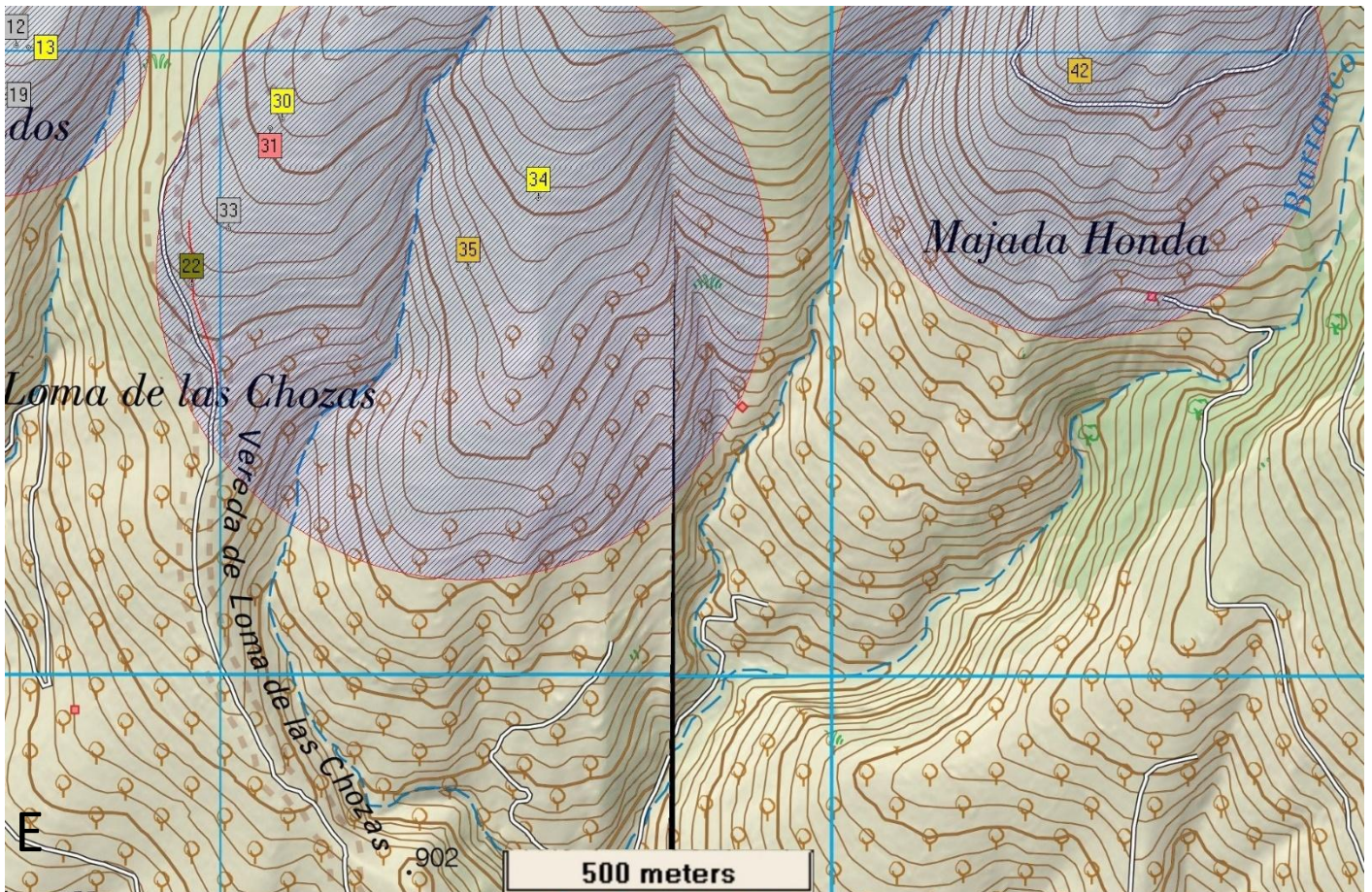
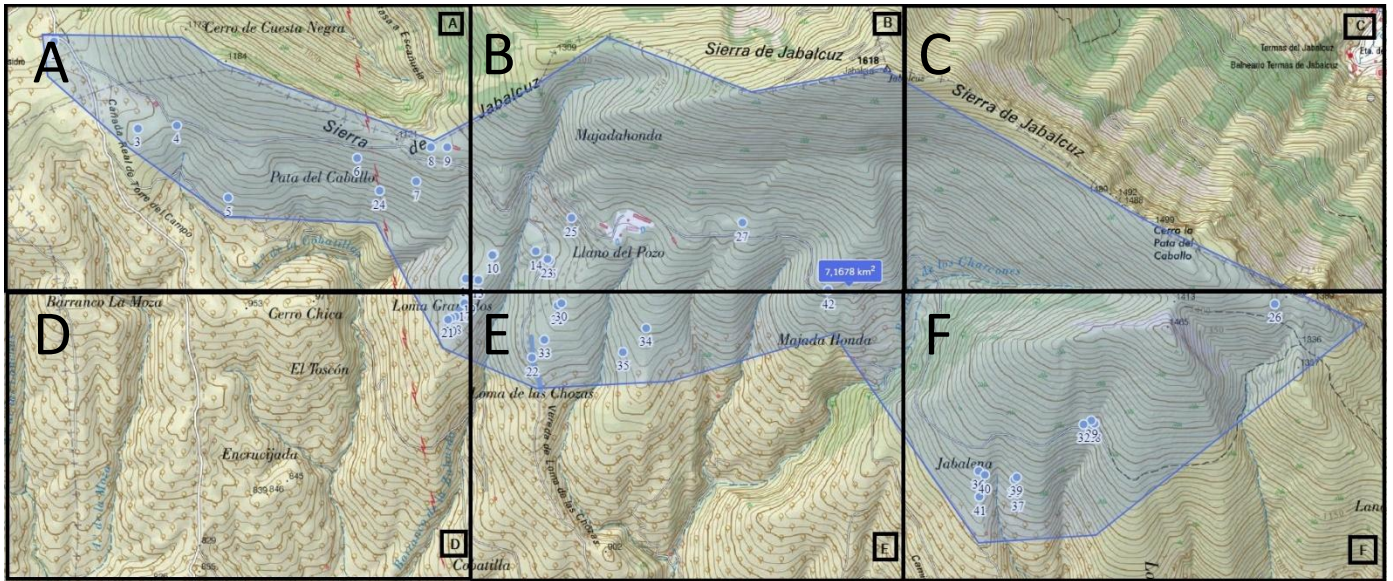

E. Ubicación de las construcciones en piedra seca de Loma de las Chozas y Majadahonda. (Solana de Jabalcuz). Mapa IGN.

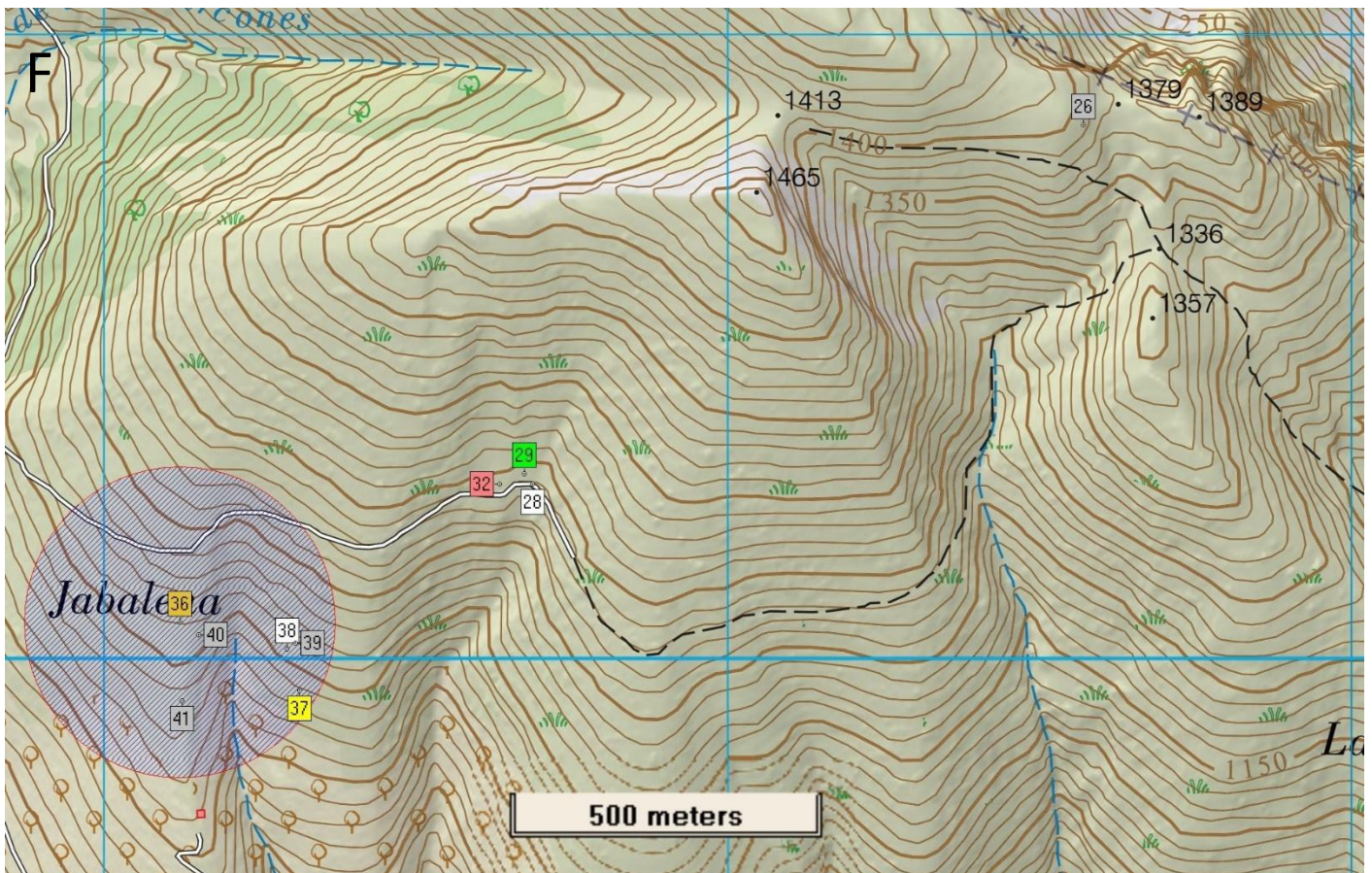
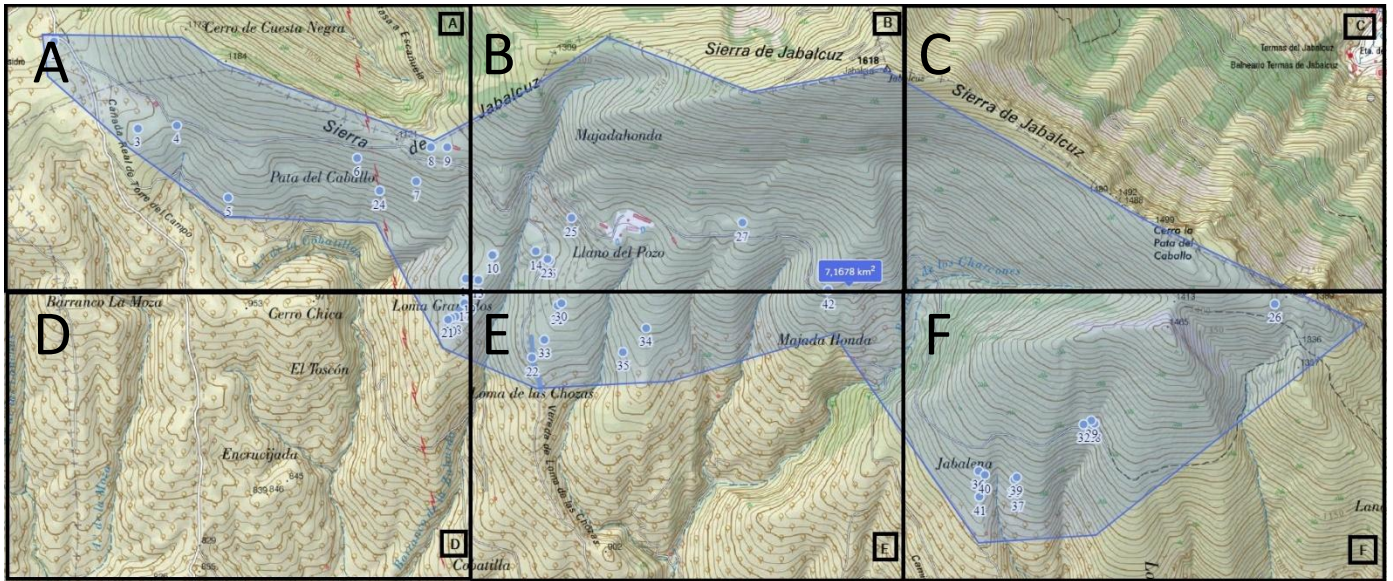

F. Ubicación de las construcciones en piedra seca de Jabalena. (Solana de Jabalcuz). Mapa IGN.

4. Relación de construcciones en piedra seca de la Solana de Jabalruz.

IDENTIFICACIÓN DE LA CONSTRUCCIÓN DE PIEDRA SECA Nº 1.

Denominación: Era del Puerto / Era de San Isidro.

Ubicación:

Paraje: El Puerto / San Isidro.

Población: Torredelcampo.

Coordenadas: UTM X: 421639, Y: 4177191 (datum ETRS89, huso 30).

Altura s.n.m.: 1010 m.

Uso actual: Sin uso.

Propiedad: Polígono 1, parcela 94, Torredelcampo.

Conservación: Buena.

Medidas:

Superficie total: 128,68 m²

Forma: Ovalada: 1330x1230 cms.

Circunferencia: 40,21 ms.

Ruta de acceso: La entrada a Jamilena desde la carretera JA-3309 ofrece una bifurcación a la izquierda que conduce hacia la ermita de San Isidro, marcando el acceso a la cara sur del monte Jabalcuz. Aproximadamente a tres kilómetros de ascenso por esta ruta, se encuentra la era, situada a la derecha del camino, junto al carril.

Materiales: El pavimento se encuentra compuesto por extensas losas de piedra caliza, caracterizadas por su forma irregular y dimensiones aproximadas de 1 a 1,30 metros cuadrados. Adicionalmente, se ha erigido un muro de refuerzo y un muro de contención utilizando los mismos elementos pétreos de naturaleza calcárea.

Descripción: La era, de configuración ovalada, se encuentra compuesta por losas irregulares de piedra caliza autóctona. En este sitio, se llevaba a cabo la trilla de los cereales cosechados en los campos circundantes. Estratégicamente ubicada en la

ladera del cerro de Cuesta Negra, esta área se caracteriza por una exposición considerable al viento, lo cual la hace propicia para el proceso de aventado de los granos.

En su extremo sur, se erige un muro de contención que, lamentablemente, presenta signos evidentes de deterioro. En contraste, en el extremo norte, se erige un muro de refuerzo con una altura de 2000 centímetros, destinado a nivelar la plataforma de trilla. Este último está construido con hábil disposición de grandes piedras irregulares de caliza, las cuales se encuentran meticulosamente trabadas. Notablemente, en uno de los extremos de este muro, ha germinado una encina de relevante envergadura.

Entorno: En el contexto de la era, se establece una amalgama vegetal que comprende olivos, pinos carrascos y quejigos. Como componentes asociados en la vegetación circundante, se identifican especies tales como el tomillo andaluz, la grama común, el diente de león y el abrotano macho.

Elementos anexos: Añadido a este entorno, se encuentran elementos complementarios representados por majanos y albarradas, los cuales contribuyen a la configuración y singularidad del paisaje circundante.

Protección existente: Dentro del marco del Plan General de Ordenación Urbanística de Torredelcampo, validado el 11 de febrero de 2021, se ha designado el área en cuestión como parte integral de una zona catalogada con un elevado valor ambiental y paisajístico, sujeta a medidas especiales de protección.

Citas históricas: Fue realizada a principios del siglo XX por Manuel María Colmenero Cazalla, vecino de Jamilena.

Fotografías: 30/12/2023



Era del Puerto (Torredelcampo).





Era del Puerto (Torredelcampo).



DENTIFICACIÓN DE LA CONSTRUCCIÓN DE PIEDRA SECA Nº 2.

Denominación: Chozo del Puerto / Casuto de San Isidro.

Ubicación:

Paraje: El Puerto / San Isidro.

Población: Torredelcampo.

Coordenadas: UTM X: 421641, Y: 4177182 (datum ETRS89, huso 30).

Altura s.n.m.: 1010 m.

Uso actual: Sin uso.

Propiedad: Polígono 1, parcela 94, Torredelcampo.

Conservación: Buena.

Medidas:

Superficie exterior: 10,18 m²

Circunferencia: 11,31 ms.

Entrada: 110 cms. de alto por 65cms. de ancho.

Anchura de muros: 65cms.

Altura interior mayor: 160 cms.

Diámetro interior: 215x180 cms.

Interior: Superficie 3.06 ms². Bóveda por aproximación de hiladas.

Ruta de acceso: A la entrada a Jamilena desde la carretera JA-3309, se toma el desvío a la izquierda hacia la ermita de San Isidro que lleva a la cara Sur del monte Jabalcuz. A unos tres kilómetros de subida se encuentra el chozo, a unos 15 metros a la derecha del carril.

Materiales: Está formado con mampuestos calizos de diferente tamaño extraídos del entorno.

Descripción: Ovalado, con estructura exterior de lajas piedra caliza del entorno. La bóveda realizar por aproximación de hiladas de piedra, pero muy plano, y cubierta

con una capa de tierra para impermeabilizarla. El interior contiene restos de azulejos modernos de construcción.

Entorno: Plantación de olivar, pinos carrascos y quejigos. Como vegetación asociada encontramos lirio y senecio vernalis.

Elementos anexos: Muchos majanos y albarradas.

Protección existente: En el Plan General de Ordenación Urbanística de Torredelcampo, aprobado el 11/02/2021, el lugar está incluido en zona valor ambiental y paisajístico, de especial protección.

Citas históricas: Fue construido entre 1940-1950 por Miguel Colmenero Moreno, vecino de Jamilena.

Fotografías: 30/12/2023.



Chozo del Puerto (Torredelcampo).



Chozo del Puerto (Torredelcampo).



IDENTIFICACIÓN DE LA CONSTRUCCIÓN DE PIEDRA SECA Nº 3.

Denominación: Era de Linarejos.

Ubicación:

Paraje: Linarejos.

Población: Los Villares.

Coordenadas: UTM X: 422045 Y: 4176757 (datum ETRS89, huso 30).

Altura s.n.m.: 1053 m.

Uso actual: Sin uso.

Propiedad: Polígono 10, parcela 501, Los Villares.

Conservación: Buena.

Medidas:

Superficie total: 206,12 m²

Forma: Ovalada: 16,80 x 15,60 m.

Circunferencia: 50,89 m.

Ruta de acceso: Al ingresar a Jamilena desde la carretera JA-3309, se identifica el desvío hacia la ermita de San Isidro, situado a la izquierda, el cual conduce hacia la vertiente meridional del monte Jabalcuz. Tras aproximadamente 3,200 metros de ascenso, se encuentra una bifurcación, en la cual se selecciona el sendero que se dirige hacia la izquierda. Después de recorrer unos 500 metros adicionales, se estaciona el vehículo, poco después de haber pasado una instalación destinada al ganado ubicada a mano derecha. La era se localiza a unos 150 metros a la derecha del sendero, una vez estacionado el automóvil.

Materiales: El pavimento exhibe una composición elaborada a partir de fragmentos de cantos rodados de configuración y dimensiones variables. Se observa un patrón conformado por 20 calles paralelas, con anchuras oscilantes entre 80 y 70 centímetros cada una, dispuestas en una orientación este-oeste. Este espacio era utilizado para el trillado de los cereales cosechados en los terrenos circundantes. Además, se distingue la presencia de un muro de refuerzo en el lado norte y un

muro de contención construido con los mismos materiales de origen calcáreo que componen el pavimento.

Descripción: La era se caracteriza por su estructura ovalada y se empleaba para el trillado de los cereales recolectados en las tierras circundantes. Situada en una pequeña elevación en la ladera del cerro de Cuesta Negra, este emplazamiento disfrutaba de una notable exposición al viento, lo que lo convertía en un lugar idóneo para el aventado de los granos. El entorno está delimitado por un muro de contención hacia el oeste, el cual muestra signos de deterioro y alcanza una altura aproximada de 100 centímetros. Por otro lado, se encuentra un muro de refuerzo en el lado este, de unos 110 centímetros de altura, diseñado para nivelar la superficie de la era. Este último muro está construido con grandes piedras de caliza de forma irregular, dispuestas de manera compacta. Asimismo, en la porción este se distinguen los restos de un portillo destinado a facilitar la salida de las bestias de carga una vez descargado el cereal.

Entorno: La vegetación asociada a la era incluye especies características del territorio, como el tomillo andaluz, la grama común, la colleja de mar, el diente de león y el abrotano macho. Estas plantas son típicas de los ecosistemas mediterráneos y contribuyen a la biodiversidad del entorno, ofreciendo un paisaje natural que complementa la actividad agrícola tradicional llevada a cabo en el área.

Elementos anexos: Además de la vegetación mencionada, se observan numerosos majanos como elementos anexos en las inmediaciones de la era.

Protección existente: En la Adaptación Parcial de las Normas Subsidiarias a la Ley de Ordenación Urbanística de Andalucía (LOUA) en Los Villares, ratificada el 06 de noviembre de 2009, se encuentra que el lugar está designado como parte de una zona de espacio forestal de interés recreativo. Esta clasificación lo establece como suelo no urbanizable sujeto a una protección especial. Además, se reconoce como

hábitat natural de interés comunitario, lo que resalta su importancia en términos de conservación medioambiental a nivel regional y comunitario.

Citas históricas: No conocidas.

Fotografías: 30/12/2023.



Era de Linarejos (Los Villares).



Era de Linarejos (Los Villares).



IDENTIFICACIÓN DE LA CONSTRUCCIÓN DE PIEDRA SECA Nº 4.

Denominación: Conjunto de majanos y albarradas de Linarejos 1.

Ubicación:

Paraje: Linarejos.

Población: Los Villares.

Coordenadas: Aproximadamente UTM X: 4222234 Y: 4176769
(datum ETRS89, huso 30).

Altura s.n.m.: Aproximadamente 1136 m.

Uso actual: Sin uso.

Propiedad: Diferentes parcelas al norte del Polígono 10 , Los Villares.

Conservación: Buena.

Medidas:

Superficie: Sobre 50 hectáreas, majanos de tamaño variado.

Forma: Se caracteriza por su irregularidad, con una prevalencia notable de formas lineales y circulares.

Ruta de acceso: Al ingresar a Jamilena desde la carretera JA-3309, se toma el desvío hacia la izquierda en dirección a la ermita de San Isidro, el cual conduce hacia la cara sur del monte Jabalcuz. Después de ascender aproximadamente 3,200 kilómetros, se encuentra una bifurcación donde se selecciona el carril que continúa ascendiendo hacia la izquierda. A lo largo de 1,5 kilómetros de recorrido, se observan majanos y albarradas a ambos lados del camino, contribuyendo así a la singularidad del paisaje circundante.

Materiales: Están formados con piedras calizas de diverso tamaño extraídas del entorno.

Descripción: Los majanos, de diversos tamaños, se erigen con el propósito de despejar el terreno recién roturado de piedras, facilitando así las labores agrícolas.

Paralelamente, se construyen muros de contención o albarradas con el fin de nivelar el terreno y prevenir la erosión, conservando de esta manera la integridad del suelo y garantizando condiciones óptimas para el cultivo.

Entorno: En las proximidades de la ubicación mencionada, se encuentra un erial, un terreno baldío o yermo, caracterizado por su falta de vegetación o cultivo. Más allá, en una distancia mayor, se extiende un paraje donde predominan los olivares, así como la presencia de encinas y quejigos. Esta composición vegetal denota un entorno típico de la región mediterránea, enriquecido por la diversidad de especies arbóreas adaptadas a las condiciones climáticas y edáficas locales

Elementos anexos: Eras, chozos, chozas y corrales de ganado.

Protección existente: En la Adaptación Parcial de las Normas Subsidiarias a la Ley de Ordenación Urbanística de Andalucía (LOUA) en Los Villares, aprobada el 6 de noviembre de 2009, se establece que el lugar en cuestión está categorizado como zona de espacio forestal de interés recreativo. Además, se designa como suelo no urbanizable sujeto a una protección especial y se reconoce como hábitat natural de interés comunitario. Estas clasificaciones resaltan la importancia del área en términos de recreación, conservación medioambiental y preservación de la biodiversidad a nivel comunitario y local.

Citas históricas: No conocidas.

Fotografías: 30/12/2023.



Majanos de Linarejos (Los Villares).





Albarradas de Linarejos (Los Villares).



IDENTIFICACIÓN DE LA CONSTRUCCIÓN DE PIEDRA SECA Nº 5.

Denominación: Corral de ganado de Linarejos.

Ubicación:

Paraje: Linarejos.

Población: Los Villares.

Coordenadas: UTM X: 422481 Y: 4176414 (datum ETRS89, huso 30).

Altura s.n.m.: 1005 m.

Uso actual: Sin uso.

Propiedad: Polígono 10, parcela 487, Los Villares.

Conservación: Deficiente.

Medidas:

Superficie: 300 m².

Forma: Trapecio irregular.

Ruta de acceso: Al llegar a Jamilena, desde la carretera JA-3309, se gira a la izquierda en dirección a la ermita de San Isidro, la cual conduce hacia la cara sur del monte Jabalcuz. Después de aproximadamente 3,200 kilómetros de ascenso, se llega a una bifurcación donde se toma el carril de la derecha. Continuando por este camino durante 460 metros, se encuentra otra bifurcación donde se elige el camino de la izquierda. Tras recorrer 800 metros adicionales, se llega al punto donde se deja el vehículo. El corral se sitúa a unos 90 metros a la izquierda del carril, en una posición elevada.

Materiales: Está formado con piedras calizas de tamaño variable, extraídas del entorno.

Descripción: El corral está delimitado por una cerca de mampostería construida en piedra seca, con dimensiones de aproximadamente un metro de ancho por 0,75 metros de alto, aunque parte de ella se encuentra en estado de deterioro. La puerta de entrada al corral se encontraba originalmente en la cerca orientada hacia el Este,

en la zona inferior del perímetro. En el ángulo suroeste del corral se localiza un chozo que solía ser utilizado por el pastor; sin embargo, en la actualidad se encuentra en estado de ruina. La mayor parte del suelo dentro del corral es de naturaleza rocosa y compuesto por roca caliza, donde crecen varios chaparros y diversas especies de vegetación arbustiva y herbácea.

Entorno: En las cercanías del lugar descrito, se encuentra un erial, una extensión de terreno sin cultivar ni vegetación aparente. Más distante, se sitúa un paraje donde predomina el cultivo de olivar, así como la presencia de encinas y quejigos. Este paisaje refleja la diversidad de usos del suelo en la región, desde áreas sin uso agrícola hasta zonas dedicadas a la producción de aceite de oliva, pasando por la presencia de especies arbóreas propias del bosque mediterráneo.

Elementos anexos: Junto al área descrita, se encuentra un chozo utilizado por el pastor, una estructura tradicional de refugio construida con materiales locales. Además, a una distancia más alejada, se observan majanos y albarradas. Los majanos son montones de piedras apiladas, típicamente utilizados para despejar terrenos agrícolas, mientras que las albarradas son muros de contención construidos con el propósito de nivelar el terreno y prevenir la erosión del suelo. Estos elementos anexos complementan el paisaje circundante y reflejan prácticas históricas de manejo del territorio en el territorio.

Protección existente: En la Adaptación Parcial de las Normas Subsidiarias a la Ley de Ordenación Urbanística de Andalucía (LOUA) en Los Villares, aprobada el 06 de noviembre de 2009, se ha designado el lugar en cuestión como parte de una zona de espacio forestal de interés recreativo. Asimismo, se ha clasificado como suelo no urbanizable sujeto a una protección especial y se ha reconocido como hábitat natural de interés comunitario. Estas designaciones subrayan la importancia del área tanto en términos de recreación y conservación medioambiental como en relación con la biodiversidad a nivel comunitario.

Citas históricas: No conocidas.

Fotografías: 30/12/2023.



Corral de ganado de Linarejos (Los Villares).

IDENTIFICACIÓN DE LA CONSTRUCCIÓN DE PIEDRA SECA Nº 6.

Denominación: Chozo Linarejos 1.

Ubicación:

Paraje: Linarejos.

Población: Los Villares.

Coordenadas: UTM X: 423109 Y: 4176603 (datum ETRS89, huso 30).

Altura s.n.m.: 1090 m.

Uso actual: Sin uso.

Propiedad: Polígono 10, parcela 533, Los Villares.

Conservación: Muy deficiente.

Medidas:

Superficie exterior: 9,72 m²

Circunferencia: 12,60 ms.

Anchura de muros: 110cms.

Altura interior mayor: 120 cms.

Diámetro interior: 160 cms.

Interior: Superficie 2,01 ms². Bóveda por aproximación de hiladas.

Ruta de acceso: Al llegar a Jamilena desde la carretera JA-3309, se debe tomar el desvío a la izquierda en dirección a la ermita de San Isidro, que conduce a la cara sur del monte Jabalcuz. Tras ascender aproximadamente 3,200 kilómetros, se encuentra una bifurcación donde se debe tomar el carril que asciende hacia la izquierda. Después de recorrer 1,5 kilómetros adicionales, se procede a dejar el coche. El chozo se ubica a unos 50 metros a la derecha del carril, una vez estacionado el vehículo.

Materiales: El chozo está construido con lajas de piedra caliza, las cuales tienen forma de sillar y han sido extraídas del entorno. Estas lajas varían en tamaño y son utilizadas para erigir las paredes y el techo de la estructura. El uso de materiales

locales resalta la integración del chozo con el paisaje circundante y refleja prácticas tradicionales de construcción adaptadas a los recursos disponibles en el territorio.

Descripción: El chozo presenta una peculiaridad arquitectónica, ya que exhibe una forma rectangular en el exterior y circular en su interior, según las medidas previamente indicadas. La bóveda fue construida mediante la aproximación de hiladas de lajas de piedra, aunque actualmente se encuentra hundida. Es notable que la puerta de entrada esté tapiada con piedras calizas extraídas del entorno, lo que sugiere una modificación posterior en su uso o función original. Todo ello apunta a que su propósito actual parece ser el de servir como puesto de caza, lo que refleja una adaptación de la estructura a nuevas necesidades o actividades en el área.

Entorno: El área circundante se caracteriza por su monte bajo, donde prevalece una vegetación típica de este tipo de ecosistemas. Entre las especies más comunes se encuentran la mata gallo, el piorno serrano y la ortiga. Estas plantas son adaptadas a condiciones de suelo y clima específicas y contribuyen a la biodiversidad y al equilibrio ecológico del entorno. La presencia de este tipo de vegetación refleja las características naturales del paisaje y proporciona hábitats importantes para la fauna local.

Elementos anexos: Además de la vegetación mencionada, en la zona se pueden encontrar majanos y albarradas. A unos 15 metros al este del chozo, se ubicaba un corral de ganado de aproximadamente 125 metros cuadrados. En la actualidad, se encuentra en estado de deterioro avanzado, con la valla completamente derrumbada, y ha sido aprovechado como montón de piedras. En su interior, se observa la presencia de una gran encina y un quejigo, lo que sugiere que el área ha sido colonizada por la vegetación arbórea a medida que la estructura se ha ido desmoronando.

Protección existente: En la Adaptación Parcial de las Normas Subsidiarias a la Ley de Ordenación Urbanística de Andalucía (LOUA) en Los Villares, aprobada el 06 de

noviembre de 2009, se ha designado el lugar en cuestión como parte de una zona de espacio forestal de interés recreativo. Además, se ha clasificado como suelo no urbanizable sujeto a una protección especial y se ha reconocido como hábitat natural de interés comunitario. Estas designaciones resaltan la importancia del área tanto en términos de recreación y conservación medioambiental como en relación con la biodiversidad a nivel comunitario.

Citas históricas: No conocidas.

Fotografías: 30/12/2023.



Chozo Linarejos 1 (Los Villares).



Chozo Linarejos 1 (Los Villares).





Corral de ganado limítrofe al chozo de Linarejos 1 (Los Villares)

DENTIFICACIÓN DE LA CONSTRUCCIÓN DE PIEDRA SECA Nº 7.

Denominación: Chozo Linarejos 2.

Ubicación:

Paraje: Linarejos.

Población: Los Villares.

Coordenadas: UTM X: 423397 Y: 4176486 (datum ETRS89, huso 30).

Altura s.n.m.: 1086 m.

Uso actual: Sin uso.

Propiedad: Polígono 10, parcela 535, Los Villares.

Conservación: Muy deficiente.

Medidas:

Superficie interior: 2,25 m².

Forma interior: Ovalada. **Diámetro medio:** 1,7 m.

Altura interior: 1,20 m.

Ruta de acceso: Al llegar a Jamilena desde la carretera JA-3309, se debe tomar el desvío hacia la izquierda en dirección a la ermita de San Isidro, que conduce a la cara sur del monte Jabalcuz. Después de aproximadamente 3,200 kilómetros de ascenso, se llega a una bifurcación donde se debe seleccionar el carril que asciende hacia la izquierda. Tras recorrer 1,8 kilómetros adicionales, se procede a dejar el coche. El chozo se encuentra aproximadamente a unos 120 metros a la derecha del carril, una vez estacionado el vehículo.

Materiales: El chozo está construido utilizando lajas de piedra caliza con forma de sillar, las cuales han sido extraídas del entorno. Estas lajas varían en tamaño y son utilizadas para erigir las paredes y el techo de la estructura. El uso de materiales locales resalta la integración del chozo con el paisaje circundante y refleja prácticas tradicionales de construcción adaptadas a los recursos disponibles en el territorio.

Descripción: El chozo muestra signos de un avanzado deterioro, con la bóveda hundida y evidencia de que en su momento tuvo una cubierta de piedra por aproximación, como sugiere la disposición de las últimas filas de piedras hacia el interior. La ubicación del chozo ha propiciado la formación de un gran montón de piedras en su exterior, conocido como majano. La puerta, con una anchura de aproximadamente 0,60 metros, está orientada hacia el sur. Estos detalles nos aportan información sobre la historia y el uso pasado de la estructura, así como sobre su relación con el entorno circundante.

Entorno: El entorno cercano al chozo se caracteriza por un erial con la presencia de algunas encinas y quejigos dispersos. En cuanto a la vegetación, se observa la presencia de especies típicas de la región, como el tomillo andaluz, la grama común, la colleja de mar, el diente de león y el abrotano macho. Estas plantas son representativas de los ecosistemas mediterráneos y contribuyen a la biodiversidad y al equilibrio ecológico del área circundante.

Elementos anexos: Además del entorno vegetal mencionado, en las proximidades del chozo se pueden encontrar majanos y albarradas. Los majanos son montones de piedras apiladas, comúnmente utilizados para despejar terrenos agrícolas. Por otro lado, las albarradas son muros de contención construidos con piedras dispuestas en seco, que tienen como objetivo nivelar el terreno y prevenir la erosión del suelo. Estos elementos anexos son características comunes del paisaje rural y reflejan las prácticas tradicionales de manejo del territorio.

Protección existente: En la Adaptación Parcial de las Normas Subsidiarias a la Ley de Ordenación Urbanística de Andalucía (LOUA) en Los Villares, aprobada el 6 de noviembre de 2009, se ha designado el lugar en cuestión como parte de una zona de espacio forestal de interés recreativo. Además, se clasifica como suelo no urbanizable de especial protección y se reconoce como hábitat natural de interés comunitario. Estas designaciones resaltan la importancia del área en términos de recreación, conservación medioambiental y biodiversidad a nivel comunitario.

Citas históricas: No conocidas.

Fotografías: 30/12/2023.



Chozo Linarejos 2 (Los Villares).



Chozo Linarejos 2 (Los Villares).



IDENTIFICACIÓN DE LA CONSTRUCCIÓN DE PIEDRA SECA Nº 8.

Denominación: Era de Cuesta Negra.

Ubicación:

Paraje: Cuesta Negra.

Población: Torredelcampo.

Coordenadas: UTM X: 423470 Y: 4176650 (datum ETRS89, huso 30).

Altura s.n.m.: 1040 m.

Uso actual: Sin uso.

Propiedad: Polígono 2, parcela 268, Torredelcampo.

Conservación: Muy deficiente.

Medidas:

Superficie: 200 m².

Forma: circular

Diámetro: 16 m.

Ruta de acceso: Al ingresar a Jamilena desde la carretera JA-3309, se debe tomar el desvío hacia la izquierda en dirección a la ermita de San Isidro, que conduce hacia la cara sur del monte Jabalcuz. Después de aproximadamente 3,200 kilómetros de ascenso, se llega a una bifurcación donde se debe seleccionar el carril que asciende hacia la izquierda. Tras recorrer 1,8 kilómetros adicionales, se procede a dejar el coche. La era se encuentra aproximadamente a unos 65 metros a la izquierda del carril, una vez estacionado el vehículo.

Materiales: La era está construida utilizando pequeñas piedras calizas de diferentes tamaños, las cuales han sido extraídas del entorno.

Descripción: La era es de forma circular y se sitúa en una pequeña meseta cercana a un edificio ganadero y un corral de ganado. Presenta un estado de deterioro significativo, con muchas piedras levantadas de la solería. Además, está dividida en

dos secciones por una cerca de alambre. Este deterioro sugiere un abandono o falta de mantenimiento, lo cual podría tener implicaciones en su preservación.

Entorno: En las cercanías de la era, se encuentra un erial caracterizado por la presencia de algunas encinas y quejigos dispersos. Este tipo de vegetación es típico de los ecosistemas mediterráneos y contribuye a la biodiversidad del entorno.

Elementos anexos: Además de la era, se encuentran en las proximidades un corral con valla de piedra seca y un edificio ganadero.

.

Protección existente: En el Plan General de Ordenación Urbanística de Torredelcampo, ratificado el 11 de febrero de 2021, se ha designado el lugar en cuestión como parte de una zona de valor ambiental y paisajístico, así como un corredor ecológico de especial protección. Además, se ha reconocido como hábitat de interés comunitario prioritario. Estas designaciones resaltan la importancia del área en términos de conservación ambiental y biodiversidad, así como su valor paisajístico dentro de la localidad de Torredelcampo.

Citas históricas: No conocidas.

Fotografías: 30/12/2023.



Era de Cuesta Negra (Torredelcampo).



IDENTIFICACIÓN DE LA CONSTRUCCIÓN DE PIEDRA SECA Nº 9.

Denominación: Corral de ganado de Cuesta Negra.

Ubicación:

Paraje: Cuesta Negra.

Población: Torredelcampo.

Coordenadas: UTM X: 423551 Y: 4176650 (datum ETRS89, huso 30).

Altura s.n.m.: 1040 m.

Uso actual: Redil de ganado.

Propiedad: Polígono 2, parcela 268, Torredelcampo.

Conservación: Deficiente.

Medidas:

Superficie: 254 m².

Forma: Circular

Diámetro: 18 m.

Ruta de acceso: Al llegar a Jamilena desde la carretera JA-3309, se debe tomar el desvío hacia la izquierda en dirección a la ermita de San Isidro, que conduce a la cara sur del monte Jabalcuz. Después de aproximadamente 3,200 kilómetros de ascenso, se llega a una bifurcación donde se debe seleccionar el carril que asciende hacia la izquierda. Tras recorrer 2 kilómetros adicionales, se procede a dejar el coche. El corral se encuentra aproximadamente a unos 65 metros a la izquierda del carril, una vez estacionado el vehículo.

Materiales: El corral está construido con mampuestos calizos de diferentes tamaños, recolectados del entorno cercano. Esta técnica de construcción con materiales locales es común en áreas rurales y refleja la adaptación al medio ambiente circundante.

Descripción: El corral es de forma circular y está delimitado por una valla circular construida con mampuestos en piedra seca, que tiene aproximadamente 1,20

metros de altura y 0,70 metros de anchura. Parte de la valla se encuentra en estado de deterioro en su zona norte. La puerta de entrada se ubica en la posición sureste. El corral responde a un diseño tradicional y funcional adaptado a las necesidades de manejo del ganado y la topografía del terreno.

Entorno: En las proximidades del corral se observa un erial, un área de terreno sin cultivar y aparentemente sin vegetación. Más distante, se extiende un bosque compuesto principalmente por encinas y quejigos. Estos árboles forman parte del bosque mediterráneo y son característicos de la región. Su presencia indica un entorno natural más establecido y ofrece hábitats diversos para la fauna y flora local. La combinación de un erial cercano y un bosque más alejado muestra la diversidad de paisajes y ecosistemas en la zona.

Elementos anexos: Junto al corral hay edificio ganadero.

Protección existente: En el Plan General de Ordenación Urbanística de Torredelcampo, aprobado el 11 de febrero de 2021, se ha designado el lugar en cuestión como parte de una zona de valor ambiental y paisajístico, así como un corredor ecológico de especial protección. Además, se ha reconocido como hábitat de interés comunitario prioritario. Estas designaciones subrayan la importancia del área en términos de conservación ambiental, paisajística y biodiversidad, así como su relevancia para la comunidad local.

Citas históricas: No conocidas.

Fotografías: 30/12/2023.



Corral de Cuesta Negra (Torredelcampo).



IDENTIFICACIÓN DE LA CONSTRUCCIÓN DE PIEDRA SECA Nº 10.

Denominación: Corral de Loma Granados.

Ubicación:

Paraje: Loma Granados.

Población: Los Villares.

Coordenadas: UTM X: 423764 Y: 4176126 (datum ETRS89, huso 30).

Altura s.n.m.: 1055 m.

Uso actual: Redil de ganado.

Propiedad: Polígono 10, parcela 483, Los Villares.

Conservación: Deficiente.

Medidas:

Forma: Cuadrada algo irregular.

Dimensiones: 15,70x14,50 ms.

Superficie total: 227,65 m²

Ruta de acceso: Al llegar a Jamilena desde la carretera JA-3309, se recomienda tomar el desvío hacia la izquierda en dirección a la ermita de San Isidro, que conduce a la cara sur del monte Jabalcuz. Tras un ascenso de aproximadamente 3,200 kilómetros, se llegará a una bifurcación donde será necesario seleccionar el carril que asciende hacia la izquierda. Después de avanzar 1,8 kilómetros más, se encontrará otro carril que se desvía hacia la derecha, justo en el punto donde hay otro carril que se dirige hacia la izquierda. En este punto, se debe tomar el desvío hacia la derecha y continuar por él durante unos 800 metros hasta alcanzar la Loma Granados, donde se encuentra ubicado el corral.

Materiales: Mampuestos calizos de diferente tamaño recogidos del entorno.

Descripción: El corral, de forma cuadrada ligeramente irregular, exhibe su entrada en la zona nordeste, adyacente al chozo contiguo. Según las indicaciones proporcionadas por Pedro, el pastor con quien sostuvimos una conversación, este

corral estuvo operativo hasta la década de los años 80 del siglo pasado. Dentro del recinto interior, se pueden apreciar numerosos restos de piedras que se han desprendido de la tapia que delimita el área. El espesor del muro del corral alcanza los 80 centímetros, lo que denota una construcción robusta y duradera.

Entorno: La vegetación asociada al área incluye *Anthemis arvensis*, mientras que en el entorno se pueden encontrar encinas y chaparros.

Elementos anexos: El corral cuenta con un chozo de reducidas dimensiones adosado, el cual se encuentra en un estado de deterioro notable. La estructura del chozo se caracteriza por ser circular en su parte exterior, mientras que su interior presenta una forma rectangular de 1,20 metros por 0,90 metros, con una altura interna de 1,30 metros. Este diseño sugiere una adaptación funcional a las necesidades de almacenamiento o refugio en el entorno rural.

En las cercanías del corral, se observan majanos de piedra caliza, los cuales son acumulaciones de piedras dispuestas por la intervención humana.

Protección existente: En el marco de la Adaptación Parcial de las Normas Subsidiarias al marco normativo de la Ley de Ordenación Urbanística de Andalucía en Los Villares, aprobado el 06 de noviembre de 2009, se ha designado el área en cuestión como parte de una zona de espacio forestal de interés recreativo. Además, ha sido clasificada como suelo no urbanizable de especial protección, lo que indica la importancia de su conservación y preservación ambiental. Asimismo, se reconoce como hábitat natural de interés comunitario, lo que resalta su valor en términos de biodiversidad y conservación de la naturaleza. Estas designaciones subrayan la relevancia del área para el disfrute público, así como para la protección de su entorno natural y la promoción de la diversidad biológica.

Citas históricas: No conocidas.

Fotografías: 30/12/2023.



Corral de Loma Granados (Los Villares).



Corral de Loma Granados (Los Villares).



IDENTIFICACIÓN DE LA CONSTRUCCIÓN DE PIEDRA SECA Nº 11.

Denominación: Chozo del corral de Loma Granados.

Ubicación:

Paraje: Loma Granados.

Población: Los Villares.

Coordenadas: UTM X: 423772 Y: 4176131 (datum ETRS89, huso 30).

Altura s.n.m.: 1055 m.

Uso actual: Sin uso.

Propiedad: Polígono 10, parcela 483, Los Villares.

Conservación: Derruido.

Medidas:

Superficie interior: 3,50 m².

Forma: Rectangular (1,20 m x 0,90 m)

Ruta de acceso: Al llegar a Jamilena desde la carretera JA-3309, se debe tomar el desvío hacia la izquierda en dirección a la ermita de San Isidro, que conduce a la cara sur del monte Jabalczuz. Después de ascender aproximadamente 3,200 kilómetros, se encontrará una bifurcación donde es necesario tomar el carril que asciende hacia la izquierda. Después de recorrer 1,8 kilómetros adicionales, se llegará a otro punto donde un carril se desvía hacia la derecha, coincidiendo con la presencia de otro carril a la izquierda. En este punto, se debe tomar el carril que se dirige hacia la derecha y continuar por él durante unos 800 metros hasta alcanzar la Loma Granados. En este lugar se encuentra ubicado el chozo, el cual está adosado al corral.

Materiales: Mampuestos calizos de diferente tamaño recogidos del entorno.

Descripción: El chozo presenta una estructura exterior de forma circular, mientras que su interior se caracteriza por ser rectangular. Lamentablemente, su cubierta se encuentra en estado de deterioro, lo que indica un grado avanzado de ruina. Este

chozo está adosado al corral de ganado y, según la información proporcionada, cumplía la función de refugio para el pastor.

Entorno: El entorno del chozo y el corral se caracteriza por un paisaje de erial, dominado por la presencia de encinas.

Elementos anexos: El chozo está adosado al corral, lo que indica una relación funcional entre ambos elementos dentro del conjunto arquitectónico. Además, en los alrededores se observan numerosos majanos, que son acumulaciones de piedras que pueden tener diversos usos. La presencia de estos majanos añade un elemento distintivo al paisaje circundante y sugiere una interacción prolongada entre la actividad humana y el entorno natural en esta área específica.

Protección existente: En la Adaptación Parcial de las Normas Subsidiarias al marco normativo de la Ley de Ordenación Urbanística de Andalucía en Los Villares, aprobada el 06 de noviembre de 2009, se ha designado el área en cuestión como zona de espacio forestal de interés recreativo. Asimismo, ha sido clasificada como suelo no urbanizable de especial protección, lo que indica la necesidad de conservar su valor ambiental y paisajístico. Además, se reconoce como hábitat natural de interés comunitario, lo que resalta su importancia en términos de biodiversidad y conservación de la naturaleza. Estas designaciones subrayan la relevancia del área para actividades recreativas al aire libre, así como para la preservación de su entorno natural y la promoción de la diversidad biológica.

Citas históricas: No conocidas.

Fotografías: 30/12/2023.



Chozo junto al Corral de Loma Granados (Los Villares).



IDENTIFICACIÓN DE LA CONSTRUCCIÓN DE PIEDRA SECA Nº 12.

Denominación: Chozo de Loma Granados 1.

Ubicación:

Paraje: Loma Granados.

Población: Los Villares.

Coordenadas: UTM X: 423672 Y: 4176008 (datum ETRS89, huso 30).

Altura s.n.m.: 1045 m.

Uso actual: Sin uso.

Propiedad: Polígono 10, parcela 482, Los Villares.

Conservación: Buena.

Medidas:

Superficie exterior: 17,10 m²

Anchura de muros: 150 cm.

Altura exterior: 210 cm.

Altura interior mayor: 182 cm.

Diámetro interior: 140 cm.

Interior: Superficie 1,54 m². Bóveda por aproximación de hiladas.

Ruta de acceso: Al llegar a Jamilena desde la carretera JA-3309, se debe tomar el desvío hacia la izquierda en dirección a la ermita de San Isidro, la cual conduce hacia la cara sur del monte Jabalcuz. Después de aproximadamente 3,200 kilómetros de ascenso, se encontrará una bifurcación, donde se debe seleccionar el carril que asciende hacia la izquierda. Tras recorrer 1,8 kilómetros adicionales, se tomará un carril que se desvía hacia la derecha, coincidiendo con otro carril que se encuentra a la izquierda. Avanzando por este carril durante unos 800 metros, se llegará a la Loma Granados, ubicación donde se halla el chozo, situado al final de la meseta.

Materiales: Mampuestos calizos de diferente tamaño recogidos del entorno.

Descripción: El chozo exhibe una configuración rectangular en su estructura exterior, presentando lados mayores de 5.70 metros y un lado de 4 metros, con una entrada que forma un patín o espacio de acceso de 2.70 metros. En su interior, se distingue una disposición circular, tal y como se detalla en las medidas proporcionadas. La bóveda del chozo fue construida mediante la aproximación de hiladas de lajas de piedra, aunque en la actualidad se encuentra hundida. La entrada al chozo está orientada hacia el noroeste y cuenta con un patín de acceso al interior. Este patín de acceso se conforma como la continuación del muro exterior del chozo en su lado este, girando hacia el norte.

La puerta de acceso al chozo tiene una altura de 158 centímetros y un ancho de 120 centímetros, estando compuesta por un dintel de 80 centímetros de ancho y 15 centímetros de altura. El acceso al interior del chozo se realiza a través de un pasillo-corredor de 60 centímetros de ancho y 1,50 metros de largo, lo que crea una sensación de túmulo al ingresar.

Entorno: El entorno del chozo se caracteriza por la presencia de una variedad de flora típica de la región mediterránea, incluyendo especies como el abrotano hembra, la mejorana, el tomillo y el cardo borriquero. Estas plantas se desarrollan principalmente en un entorno de monte bajo, donde predominan las encinas y se observa un paisaje de erial. La combinación de estas especies vegetales y el contexto del monte bajo contribuyen a crear un ambiente natural diverso y característico del territorio, que ofrece condiciones óptimas para la vida silvestre y la conservación del ecosistema local.

Elementos anexos: El chozo se halla en las proximidades de una era, un espacio tradicionalmente utilizado para trillar cereales, lo que sugiere una relación histórica con actividades agrícolas. Además, en los alrededores se observan numerosos majanos, que son acumulaciones de piedras generalmente utilizadas para diferentes funciones (delimitar terrenos, marcar caminos o servir como refugio para

la fauna local). Esta presencia de majanos en el entorno del chozo añade un elemento distintivo al paisaje circundante y sugiere una interacción prolongada entre la actividad humana y el entorno natural en esta área específica.

Protección existente: En la Adaptación Parcial de las NNSS a la LOUA en Los Villares, aprobada el 06/11/2009, el lugar está incluido en zona de espacio forestal de interés recreativo, como suelo no urbanizable de especial protección, y hábitat natural de interés comunitario.

Citas históricas: No conocidas.

Fotografías: 30/12/2023.



Puerta y corredor del chozo de Loma Granados 1 (Los Villares).



Chozo de Loma Granados 1 (Los Villares).





Chozo de Loma Granados 1 (Los Villares).



IDENTIFICACIÓN DE LA CONSTRUCCIÓN DE PIEDRA SECA Nº 13.

Denominación: Era de Loma Granados 1.

Ubicación:

Paraje: Loma Granados.

Población: Los Villares.

Coordenadas: UTM X: 423693 Y: 4176006 (datum ETRS89, huso 30).

Altura s.n.m.: 1045 m.

Uso actual: Sin uso.

Propiedad: Polígono 10, parcela 482, Los Villares.

Conservación: Buena.

Medidas:

Superficie: 113 m².

Forma: Circular.

Diámetro: 12 m.

Ruta de acceso: Al llegar a Jamilena desde la carretera JA-3309, se debe tomar el desvío hacia la izquierda en dirección a la ermita de San Isidro, que conduce a la cara sur del monte Jabalcuz. Tras ascender aproximadamente 3,200 kilómetros, se llega a una bifurcación donde se selecciona el carril que asciende hacia la izquierda. Después de recorrer 1,8 km, se encuentra otro carril que se desvía hacia la derecha, justo en el punto donde hay otro carril a la izquierda. Se toma este desvío hacia la derecha y se continúa por él durante unos 800 metros hasta llegar a la Loma Granados, donde se encuentra la era, ubicada al final de la meseta.

Materiales: Losas calizas de diferente tamaño recogidas del entorno.

Descripción: La era, destinada a la trilla de los cereales cultivados en las cercanías, presenta una solería compuesta por losas de piedra. Para evitar la dispersión de la paja durante el proceso de trillado, se encuentra delimitada por un cerco de piedra que la rodea.

Entorno: El entorno circundante se caracteriza por la presencia de un erial, un terreno sin cultivar junto con la abundancia de encinas.

Elementos anexos: La era está adyacente a un chozo, y en sus inmediaciones se aprecia una cantidad considerable de majanos dispersos..

Protección existente: En la Adaptación Parcial de las NNSS a la LOUA en Los Villares, aprobada el 06/11/2009, el lugar está incluido en zona de espacio forestal de interés recreativo, como suelo no urbanizable de especial protección, y hábitat natural de interés comunitario.

Citas históricas: No conocidas.

Fotografías: 30/12/2023.



Era de Loma Granados 1 (Los Villares).



Era de Loma Granados 1 (Los Villares).

IDENTIFICACIÓN DE LA CONSTRUCCIÓN DE PIEDRA SECA Nº 14.

Denominación: Era de Castrao.

Ubicación:

Paraje: Castrao.

Población: Los Villares.

Coordenadas: UTM X: 423976 Y: 4176141 (datum ETRS89, huso 30).

Altura s.n.m.: 1043 m.

Uso actual: Sin uso.

Propiedad: Polígono 10, parcela 544, Los Villares.

Conservación: Buena.

Medidas:

Superficie: 283 m².

Forma: Circular.

Diámetro: 19 m.

Ruta de acceso: En la entrada a Jamilena desde la carretera JA-3309, se debe tomar el desvío hacia la izquierda en dirección a la ermita de San Isidro, que conduce a la cara sur del monte Jabalcuz. Después de aproximadamente 3,200 kilómetros de ascenso, en una bifurcación se debe seleccionar el carril que asciende hacia la izquierda. Luego de recorrer unos 2,4 kilómetros, aproximadamente a la altura de la Loma Granados, se debe estacionar el coche. La era se encuentra al otro lado del barranco, a una distancia de unos 250 metros desde el carril.

Materiales: Piedras calizas de pequeño tamaño recogidas del entorno.

Descripción: La era, espacio destinado al trillado de cereales cultivados en las proximidades, exhibe una solería conformada por piedras dispuestas radialmente, reflejando un diseño estructural organizado para facilitar la actividad agrícola. Se observa la presencia de una pequeña albarrada en la parte oriental, destinada a

nivelar el terreno, contribuyendo así a optimizar el proceso de trillado. Parte de la solería se encuentra cubierta por una variedad de vegetación herbácea.

Entorno: El entorno circundante se caracteriza por la presencia de un terreno árido y desprovisto de vegetación, conocido comúnmente como erial. En esta área predominan las encinas, árboles típicos de la región que se adaptan bien a condiciones de suelo seco y clima mediterráneo. La combinación de este paisaje estéril con la presencia de encinas añade un aspecto distintivo a la zona, reflejando las características del ecosistema local y su adaptación a las condiciones ambientales.

Elementos anexos: La era está adyacente a una estructura que incluye una casa con corral y una choza, ambas en estado de deterioro. Estos elementos anexos dan cuenta de la presencia de actividades humanas pasadas en la zona y proporcionan un contexto histórico y cultural relevante..

Protección existente: En la Adaptación Parcial de las NNSS a la LOUA en Los Villares, aprobada el 06/11/2009, el lugar está incluido en zona de espacio forestal de interés recreativo, como suelo no urbanizable de especial protección, y hábitat natural de interés comunitario.

Citas históricas: No conocidas.

Fotografías: 30/12/2023.



Era de. Castrao (Los Villares).



IDENTIFICACIÓN DE LA CONSTRUCCIÓN DE PIEDRA SECA Nº 15.

Denominación: Casa de Castroa.

Ubicación:

Paraje: Castroa.

Población: Los Villares.

Coordenadas: UTM X: 424043 Y: 4176097 (datum ETRS89, huso 30).

Altura s.n.m.: 1048 m.

Uso actual: Sin uso.

Propiedad: Polígono 10, parcela 544, Los Villares.

Conservación: Derruida.

Medidas:

Superficie: 40 m².

Forma: Rectangular (10 x 4 m.)

Ruta de acceso: Al llegar a Jamilena desde la carretera JA-3309, se debe tomar el desvío hacia la izquierda en dirección a la ermita de San Isidro, que conduce a la cara sur del monte Jabalcuz. Después de recorrer aproximadamente 3,200 kilómetros, se llega a una bifurcación donde es necesario seleccionar el carril que asciende hacia la izquierda. Tras avanzar 2,4 kilómetros adicionales, llegamos a la Loma Granados, donde se recomienda dejar el coche. La casa se ubica al otro lado del barranco, a una distancia aproximada de 250 metros desde el carril principal.

Materiales: Piedras calizas recogidas del entorno.

Descripción: La casa, con una fachada de 10 metros de longitud por 4 metros de ancho, cuenta con un corral adyacente de dimensiones 6 por 5 metros, unido a su lado sur. Sin embargo, su estado actual es ruinoso, con solo algunas secciones del muro que se mantienen en pie.

Entorno: El entorno circundante se caracteriza por la presencia de un paisaje de erial, donde la vegetación predominante está compuesta por encinas.

Elementos anexos: Junto a la vivienda se encuentra un corral adosado, utilizado posiblemente para albergar ganado u otros animales domésticos. Hacia el oeste, se observan los cimientos de lo que fue una choza, posiblemente utilizada como refugio. En las proximidades, se encuentra una era de trilla, un espacio destinado al procesamiento de cereales después de la cosecha. Estos elementos anexos sugieren una función agrícola o ganadera para la zona, con instalaciones destinadas al cuidado del ganado y al procesamiento de productos agrícolas.

Protección existente: En la Adaptación Parcial de las NNSS a la LOUA en Los Villares, aprobada el 06/11/2009, el lugar está incluido en zona de espacio forestal de interés recreativo, como suelo no urbanizable de especial protección, y hábitat natural de interés comunitario.

Citas históricas: No conocidas.

Fotografías: 30/12/2023.



Casa de Castro (Los Villares).

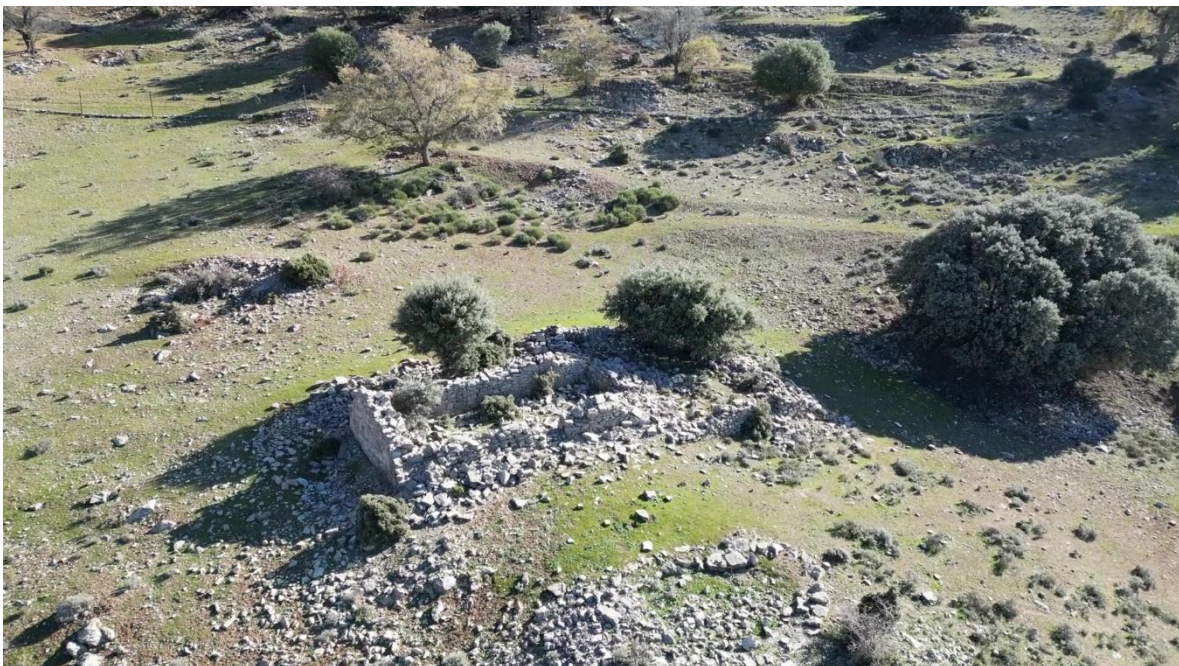

IDENTIFICACIÓN DE LA CONSTRUCCIÓN DE PIEDRA SECA Nº 16.

Denominación: Majanos y albarradas de Loma Granados 1.

Ubicación:

Paraje: Loma Granados.

Población: Los Villares.

Coordenadas: En torno a UTM X: 423634 Y: 4176015 (datum ETRS89, huso 30).

Altura s.n.m.: En torno a 1030 m.

Uso actual: Sin uso.

Propiedad: Polígono 10, parcela 482, Los Villares.

Conservación: Buena.

Medidas:

Superficie: Sobre 30 has.

Forma: En el entorno, se observa una predominancia de formas lineales y circulares de tamaño diverso, las cuales contribuyen a la configuración del paisaje de manera irregular y orgánica.

Ruta de acceso: A la entrada a Jamilena, desde la carretera JA-3309, se toma el desvío a la izquierda hacia la ermita de San Isidro que lleva a la cara sur del monte Jabalcuz. Después de ascender aproximadamente 3,2 km, hay una bifurcación; en este punto, se toma el carril que asciende hacia la izquierda. Pasados 1,8 km, se encuentra otro carril que sale a la derecha, a la altura de otro que hay a la izquierda. Tras recorrerlo unos 800 m, se llega a la Loma Granados, donde están los majanos y albarradas.

Materiales: Mampuestos de diferente tamaño recogidos del entorno.

Descripción: Los majanos y albarradas presentes en Loma Granados son vestigios de las actividades agrícolas y ganaderas arraigadas en la región. Los majanos, montones de piedras apiladas, cumplen diversas funciones como delimitar terrenos,

señalizar senderos o prevenir la erosión del suelo. Por otro lado, las albarradas son estructuras lineales de piedra que forman muros bajos, utilizados también para marcar límites territoriales y mitigar la erosión. Estas características reflejan la estrecha relación entre la actividad humana y el paisaje, así como la adaptación de las prácticas agrícolas a las condiciones naturales del entorno.

Entorno: El entorno está caracterizado por la presencia de un terreno árido y sin cultivar, conocido como erial, donde predominan las encinas. Este paisaje es típico de regiones mediterráneas y refleja la adaptación de la vegetación a las condiciones climáticas y edáficas específicas de la zona. Las encinas, árboles perennes y resistentes a la sequía, son elementos clave en este ecosistema, proporcionando refugio y alimento a una variedad de especies animales y vegetales. Su presencia contribuye a mantener el equilibrio ecológico y la biodiversidad en el área.

Elementos anexos: Los elementos anexos presentes en el entorno incluyen chozos, corrales y eras. Estos elementos etnográficos reflejan las actividades agrícolas y ganaderas tradicionales llevadas a cabo en la zona, así como la interacción humana con el paisaje natural

Protección existente: En la Adaptación Parcial de las NNSS a la LOUA en Los Villares, aprobada el 06/11/2009, el lugar está incluido en zona de espacio forestal de interés recreativo, como suelo no urbanizable de especial protección, y hábitat natural de interés comunitario.

Citas históricas: No conocidas.

Fotografías: 30/12/2023.



Majanos y albarradas de Loma Granados (Los Villares).



IDENTIFICACIÓN DE LA CONSTRUCCIÓN DE PIEDRA SECA Nº 17.

Denominación: Era de Loma Granados 2.

Ubicación:

Paraje: Loma Granados.

Población: Los Villares.

Coordenadas: UTM X: 423626 Y: 4175894 (datum ETRS89, huso 30).

Altura s.n.m.: 1029 m.

Uso actual: Sin uso.

Propiedad: Polígono 10, parcela 481, Los Villares.

Conservación: Deficiente.

Medidas:

Superficie: 283 m².

Forma: Circular.

Diámetro: 19 m.

Ruta de acceso: Tras tomar el desvío hacia la ermita de San Isidro desde la carretera JA-3309, se asciende aproximadamente 3,200 kilómetros hasta encontrar una bifurcación, donde se continúa por el carril que sube a la izquierda. Luego de recorrer 1,8 kilómetros adicionales, se toma un carril a la derecha, pasado otro que se encuentra a la izquierda. Después de seguir este trayecto durante unos 800 metros, se llega finalmente a la Loma Granados, donde se encuentra la era en la parte baja, al sur de la loma.

Materiales: Piedras calizas de diferente tamaño recogidas del entorno.

Descripción: La era, un espacio destinado a trillar los cereales cultivados en la zona, presenta una solería compuesta por piedras de pequeño tamaño. Se observan claramente las guías radiales que conforman la disposición de la solería, aunque parte de esta se encuentra deteriorada.

Entorno: El entorno se caracteriza por su naturaleza árida, dominada por terrenos baldíos y la presencia predominante de encinas.

Elementos anexos: La era está adyacente a un chozo y está rodeada de numerosos montones de piedras, conocidos como majanos.

Protección existente: En la Adaptación Parcial de las NNSS a la LOUA en Los Villares, aprobada el 06/11/2009, el lugar está incluido en zona de espacio forestal de interés recreativo, como suelo no urbanizable de especial protección, y hábitat natural de interés comunitario.

Citas históricas: No conocidas.

Fotografías: 30/12/2023.



Era de Loma Granados 2 (Los Villares).



Era de Loma Granados 2 (Los Villares).

IDENTIFICACIÓN DE LA CONSTRUCCIÓN DE PIEDRA SECA Nº 18.

Denominación: Camino de Loma Granados.

Ubicación:

Paraje: Loma Granados.

Población: Los Villares.

Coordenadas: Entre coordenadas UTM X: 423606 Y: 4175878 y X: 423562, Y: 4175791 (datum ETRS89, huso 30).

Altura s.n.m.: Entre 1015 y 1025 m.

Uso actual: Sin uso.

Propiedad: Polígono 10, parcela 478, 479 y 481, Los Villares.

Conservación: Deficiente.

Medidas:

Longitud: 100 m.

Ruta de acceso: A la entrada a Jamilena, desde la carretera JA-3309, se toma el desvío a la izquierda hacia la ermita de San Isidro que lleva a la cara sur del monte Jabalczuz. A unos 3.2 kilómetros de subida, hay una bifurcación, se toma el carril que sube a la izquierda. Pasados 1.8 km, se toma un carril que sale a la derecha a la altura de otro que hay a la izquierda. Tras recorrer unos 800 metros, se llega a la Loma Granados. El camino se encuentra al sur, en la parte baja de la loma

Materiales: Piedras calizas de diferente tamaño recogidas del entorno.

Descripción: El tramo de camino vallado a ambos lados servía como límite de las parcelas y ofrecía protección contra el paso de ganado por la zona. Sin embargo, este camino ha estado abandonado durante décadas. En su interior, la vegetación arbustiva de chaparros ha crecido de manera descontrolada. En la actualidad, un carril paralelo al antiguo camino ha tomado su lugar, ofreciendo una alternativa para la circulación.

Entorno: El entorno está caracterizado por un paisaje de erial, dominado por la presencia de encinas.

Elementos anexos: En el entorno se observan majanos dispersos, una era para trillar cereales y chozos utilizados como refugio.

Protección existente: En la Adaptación Parcial de las NNSS a la LOUA en Los Villares, aprobada el 06/11/2009, el lugar está incluido en zona de espacio forestal de interés recreativo, como suelo no urbanizable de especial protección, y hábitat natural de interés comunitario.

Citas históricas: No conocidas.

Fotografías: 30/12/2023.



Camino de Loma Granados (Los Villares).



Camino de Loma Granados (Los Villares).

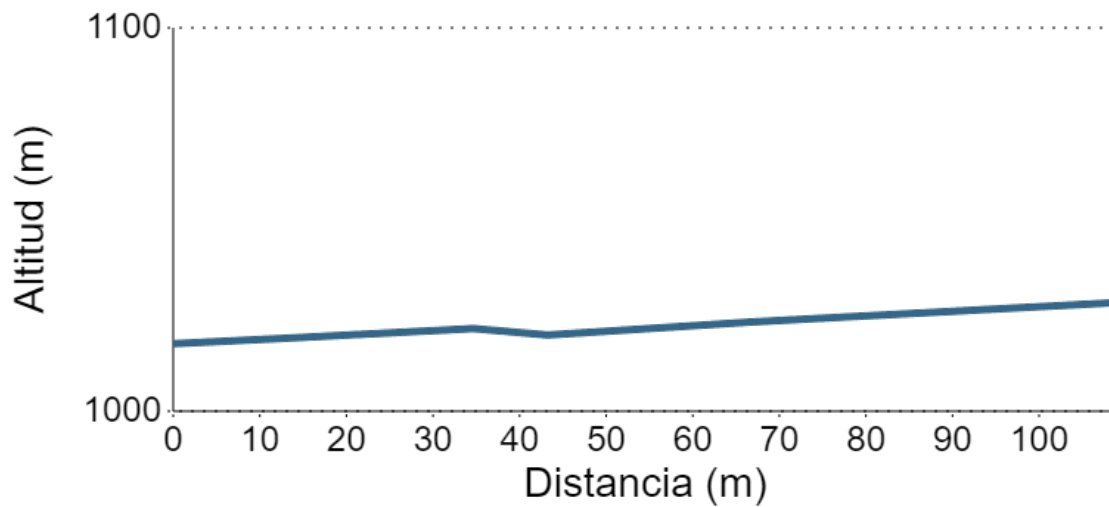

Perfil de nivel. Camino Loma Granados (Los Villares)

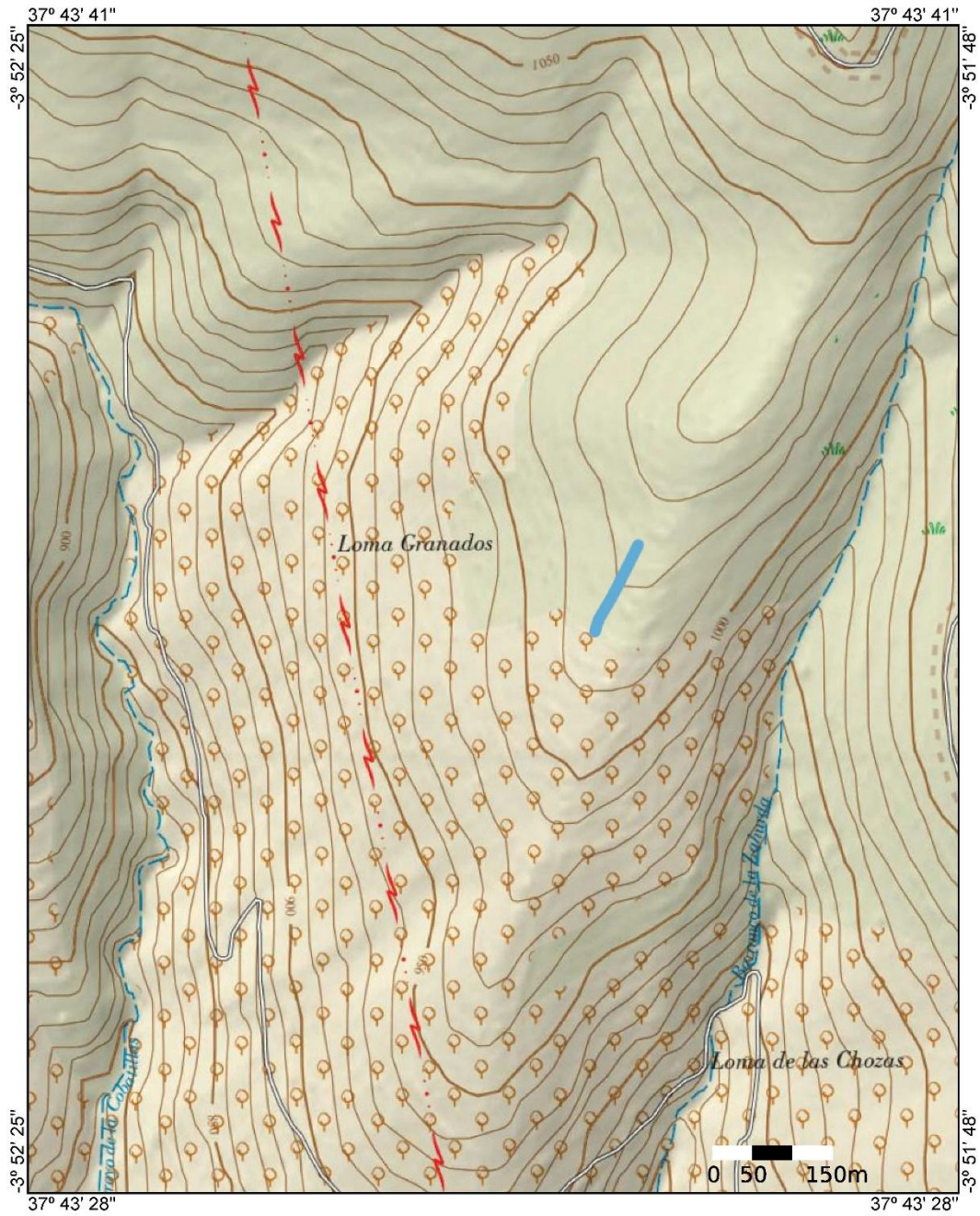

Camino de Loma Granados (Los Villares - Jaén)	9/1/2024
Tramo de camino vallado en piedra seca a ambos lados	EPSG:3857 (WGS84)

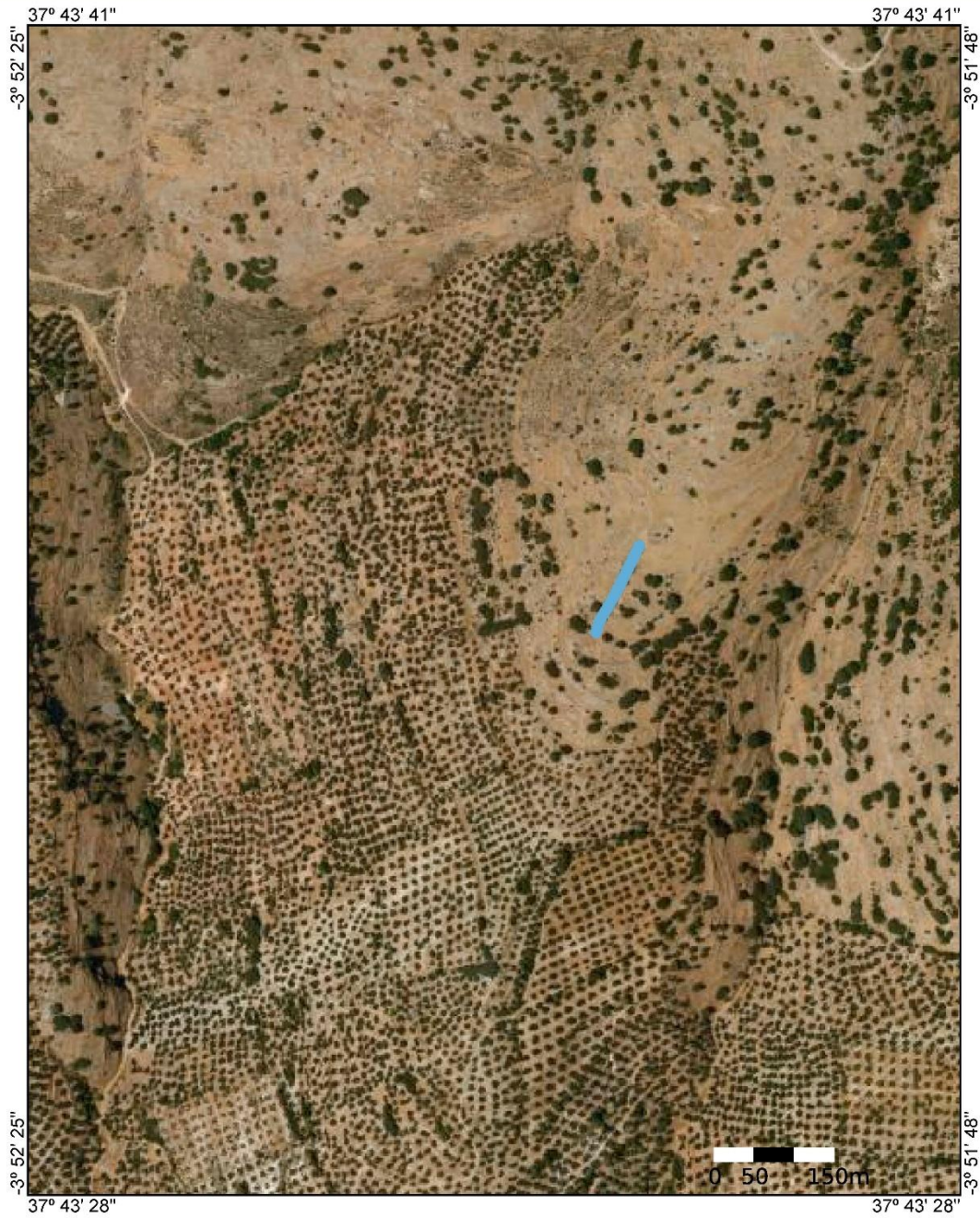

Camino de Loma Granados (Los Villares - Jaén)	9/1/2024
Tramo de camino vallado en piedra seca a ambos lados	EPSG:3857 (WGS84)

IDENTIFICACIÓN DE LA CONSTRUCCIÓN DE PIEDRA SECA Nº 19.

Denominación: Chozo de Loma Granados 2.

Ubicación:

Paraje: Loma Granados.

Población: Los Villares.

Coordenadas: UTM X: 423649 Y: 4175930 (datum ETRS89, huso 30).

Altura s.n.m.: 1034 m.

Uso actual: Sin uso.

Propiedad: Polígono 10, parcela 481, Los Villares.

Conservación: Deficiente.

Medidas:

Superficie exterior: sobre 35 m².

Superficie interior: sobre 3 m².

Forma: Elipsoide.

Ruta de acceso: Al llegar a Jamilena, desde la carretera JA-3309, se toma el desvío a la izquierda en dirección a la ermita de San Isidro, que conduce hacia la cara sur del monte Jabalcz. Tras ascender aproximadamente 3,2 kilómetros, se llega a una bifurcación donde se debe tomar el carril que asciende hacia la izquierda. Después de avanzar 1,8 kilómetros, se encuentra otro desvío, donde se debe seleccionar el carril que sale a la derecha, justo al lado de otro carril que continúa hacia la izquierda. Tras recorrer unos 800 metros adicionales, se alcanza la Loma Granados. El chozo está ubicado al sur, en la parte baja de la loma.

Materiales: En la construcción, se utilizan mampuestos de diferentes tamaños, recogidos del entorno circundante. Estos mampuestos se seleccionan según su forma y tamaño para ensamblar la estructura. La elección cuidadosa de estos materiales es fundamental para garantizar la estabilidad y durabilidad de la misma.

Descripción: El chozo se encuentra dentro de una parcela vallada y actualmente carece de cubierta. Sin embargo, las hileras de piedras en la parte superior sugieren que en el pasado contó con una. Además, utiliza la acumulación de piedras como un majano a modo de contrafuerte

Entorno: El entorno del chozo de la Loma Granados se caracteriza por la presencia de dos elementos principales: eriales y encinas. En este caso, el erial está compuesto principalmente por matorrales y hierbas bajas. También se pueden encontrar otras especies vegetales, como romero, tomillo, jara y espino negro.

Elementos anexos: El chozo se encuentra cerca de una era. Alrededor numerosos majanos y albarradas.

Protección existente: En la Adaptación Parcial de las NNSS a la LOUA en Los Villares, aprobada el 06/11/2009, el lugar está incluido en zona de espacio forestal de interés recreativo, como suelo no urbanizable de especial protección, y hábitat natural de interés comunitario.

Citas históricas: No conocidas.

Fotografías: 30/12/2023.



Chozo de Loma Granados 2 (Los Villares).



IDENTIFICACIÓN DE LA CONSTRUCCIÓN DE PIEDRA SECA Nº 20.

Denominación: Chozo de Loma Granados 3.

Ubicación:

Paraje: Loma Granados.

Población: Los Villares.

Coordenadas: UTM X: 423560 Y: 4175824 (datum ETRS89, huso 30).

Altura s.n.m.: 1016 m.

Uso actual: Sin uso.

Propiedad: Polígono 10, parcela 478, Los Villares.

Conservación: Buena.

Medidas:

Superficie exterior: Sobre 25 m².

Forma exterior: Cuadrado irregular.

Ruta de acceso: Al llegar a Jamilena desde la carretera JA-3309, se debe tomar el desvío hacia la izquierda en dirección a la ermita de San Isidro, que conduce a la cara sur del monte Jabalcuz. Después de ascender aproximadamente 3,2 kilómetros, se encuentra una bifurcación donde se debe tomar el carril que asciende hacia la izquierda. Pasados 1,8 kilómetros, se llega a otro cruce donde se debe seleccionar el carril que sale a la derecha, al mismo nivel que otro carril que continúa hacia la izquierda. Tras recorrer unos 800 metros, se alcanza la Loma Granados, donde el chozo se ubica al sur, en la parte baja de la loma.

Materiales: Mampuestos de diferente tamaño recogidos del entorno.

Descripción: El chozo se encuentra dentro de una parcela cercada. Está en buen estado de conservación y cuenta con una cubierta de piedra. Posee un pequeño corredor que antecede a la puerta, la cual está orientada al noroeste y tiene un dintel hecho con una gran losa

Entorno: El entorno del chozo de la Loma Granados se caracteriza por la presencia de dos elementos principales: eriales y encinas. En este caso, el erial está compuesto principalmente por matorrales y hierbas bajas. También se pueden encontrar otras especies vegetales, como romero, tomillo, jara y espino negro.

Elementos anexos: El chozo está situado a poca distancia de otro chozo, que se encuentra ligeramente más abajo en la zona. En las proximidades se observan numerosos montones de piedras (majanos) y estructuras de muros bajos de piedra (albarradas).

Protección existente: En la Adaptación Parcial de las NNSS a la LOUA en Los Villares, aprobada el 06/11/2009, el lugar está incluido en zona de espacio forestal de interés recreativo, como suelo no urbanizable de especial protección, y hábitat natural de interés comunitario.

Citas históricas: No conocidas. **Fotografías:** 30/12/2023.



Chozo de Loma Granados 3 (Los Villares).

IDENTIFICACIÓN DE LA CONSTRUCCIÓN DE PIEDRA SECA Nº 21.

Denominación: Chozo de Loma Granados 4.

Ubicación:

Paraje: Loma Granados.

Población: Los Villares.

Coordenadas: UTM X: 423545 Y: 4175816 (datum ETRS89, huso 30).

Altura s.n.m.: 1013 m.

Uso actual: Sin uso.

Propiedad: Polígono 10, parcela 478, Los Villares.

Conservación: Deficiente.

Medidas:

Superficie exterior: Sobre 30 m².

Forma exterior: Elipsoide.

Ruta de acceso: Al llegar a Jamilena desde la carretera JA-3309, se debe tomar el desvío hacia la izquierda en dirección a la ermita de San Isidro, que lleva a la cara Sur del monte Jabalcuz. Después de ascender aproximadamente 3,200 kilómetros, se encuentra una bifurcación donde es necesario seleccionar el carril que asciende hacia la izquierda. Pasados 1,8 kilómetros, se llega a un punto donde un carril sale hacia la derecha, justo al lado de otro que continúa hacia la izquierda. Después de transitar unos 800 metros por este nuevo camino, se alcanza la Loma Granados. El chozo está ubicado al sur, en la parte baja de la loma.

Materiales: Mampuestos de diferente tamaño recogidos del entorno.

Descripción: El chozo se encuentra en mal estado, con parte de su cubierta hundida, dentro de una parcela vallada. Sus muros son gruesos y robustos. La estructura parece haber resistido el paso del tiempo, a pesar de las condiciones adversas. Es posible que este chozo haya sido utilizado como refugio o almacén en el pasado.

Entorno: El entorno del chozo de la Loma Granados se caracteriza por la presencia de dos elementos principales: eriales y encinas. En este caso, el erial está compuesto principalmente por matorrales y hierbas bajas. También se pueden encontrar otras especies vegetales, como romero, tomillo, jara y espino negro.

Elementos anexos: El chozo está situado a pocos metros de otro chozo, que se encuentra un poco más arriba. Además, en sus alrededores se pueden encontrar numerosos majanos y albarradas.

Protección existente: En la Adaptación Parcial de las NNSS a la LOUA en Los Villares, aprobada el 06/11/2009, el lugar está incluido en zona de espacio forestal de interés recreativo, como suelo no urbanizable de especial protección, y hábitat natural de interés comunitario.

Citas históricas: No conocidas. **Fotografías:** 30/12/2023.



Chozo de Loma Granados 4 (Los Villares).

IDENTIFICACIÓN DE LA CONSTRUCCIÓN DE PIEDRA SECA Nº 22.

Denominación: Camino de la Loma las Chozas.

Ubicación:

Paraje: Loma las Chozas o Majadahonda.

Población: Los Villares.

Coordenadas: Entre coordenadas UTM X: 423995 Y: 4175459 y X: 423950 Y: 4175729 (datum ETRS89, huso 30).

Altura s.n.m.: Entre 988 y 1027 m.

Uso actual: Sin uso.

Propiedad: Polígono 9, parcela 484, Los Villares.

Conservación: Deficiente.

Medidas:

Longitud: 275 m.

Ruta de acceso: A la entrada a Jamilena, desde la carretera JA-3309, se toma el desvío a la izquierda hacia la ermita de San Isidro que lleva a la cara sur del monte Jabalcuz. A unos 3.2 kilómetros de subida, hay una bifurcación, se toma el carril que sube a la izquierda. Pasados 2.7 km, se llega a una valla que corta el camino. Abriendo la valla, a unos 400 m sale un carril a la derecha que baja por la loma de las Chozas. Tras recorrer unos 700 m, se llega a la parte alta del camino.

Materiales: Las piedras calizas de diversos tamaños, obtenidas del entorno circundante, constituyen los materiales primarios utilizados en esta construcción.

Descripción: El tramo de camino delimitado por vallas a ambos lados, destinado a separar parcelas y resguardarlas del paso de ganado, se encuentra en estado de desuso desde hace varias décadas. En su interior, ha surgido una densa vegetación de arbustos de chaparro. En la actualidad, un sendero adyacente al camino original forma parte de la vía pecuaria denominada Vereda de la Loma de las Chozas.

Entorno: El entorno circundante está caracterizado por un paisaje de erial, donde predominan los matorrales y la presencia de encinas dispersas.

Elementos anexos: majanos, era y chozos se encuentran presentes en las cercanías del camino, contribuyendo a la definición cultural del paisaje.

Protección existente: En la Adaptación Parcial de las NNSS a la LOUA en Los Villares, aprobada el 06/11/2009, el lugar está incluido en zona de espacio forestal de interés recreativo, como suelo no urbanizable de especial protección, y hábitat natural de interés comunitario. El camino es vía pecuaria afectado por en su protección por el Decreto 155/1998, de 21 de julio, por el que se aprueba el Reglamento de Vías Pecuarias de la Comunidad Autónoma de Andalucía.

Citas históricas: No conocidas.

Fotografías: 30/12/2023.



Camino de Loma de las Chozas (Los Villares).

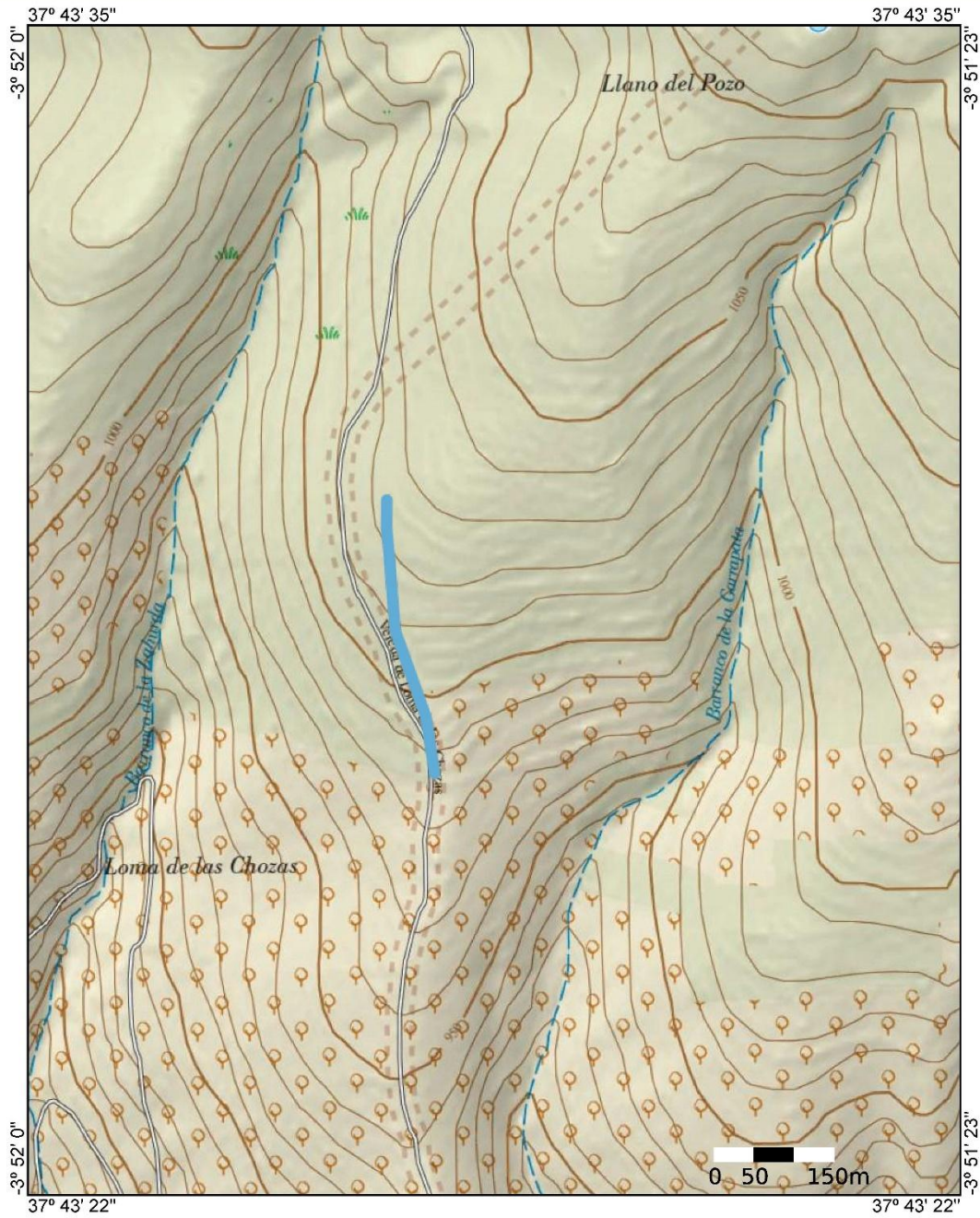

Camino de Loma de las Chozas (Los Villares - Jaén)	9/1/2024
Tramo de camino y vereda real vallado en piedra seca a ambos lados	EPSG:3857 (WGS84)

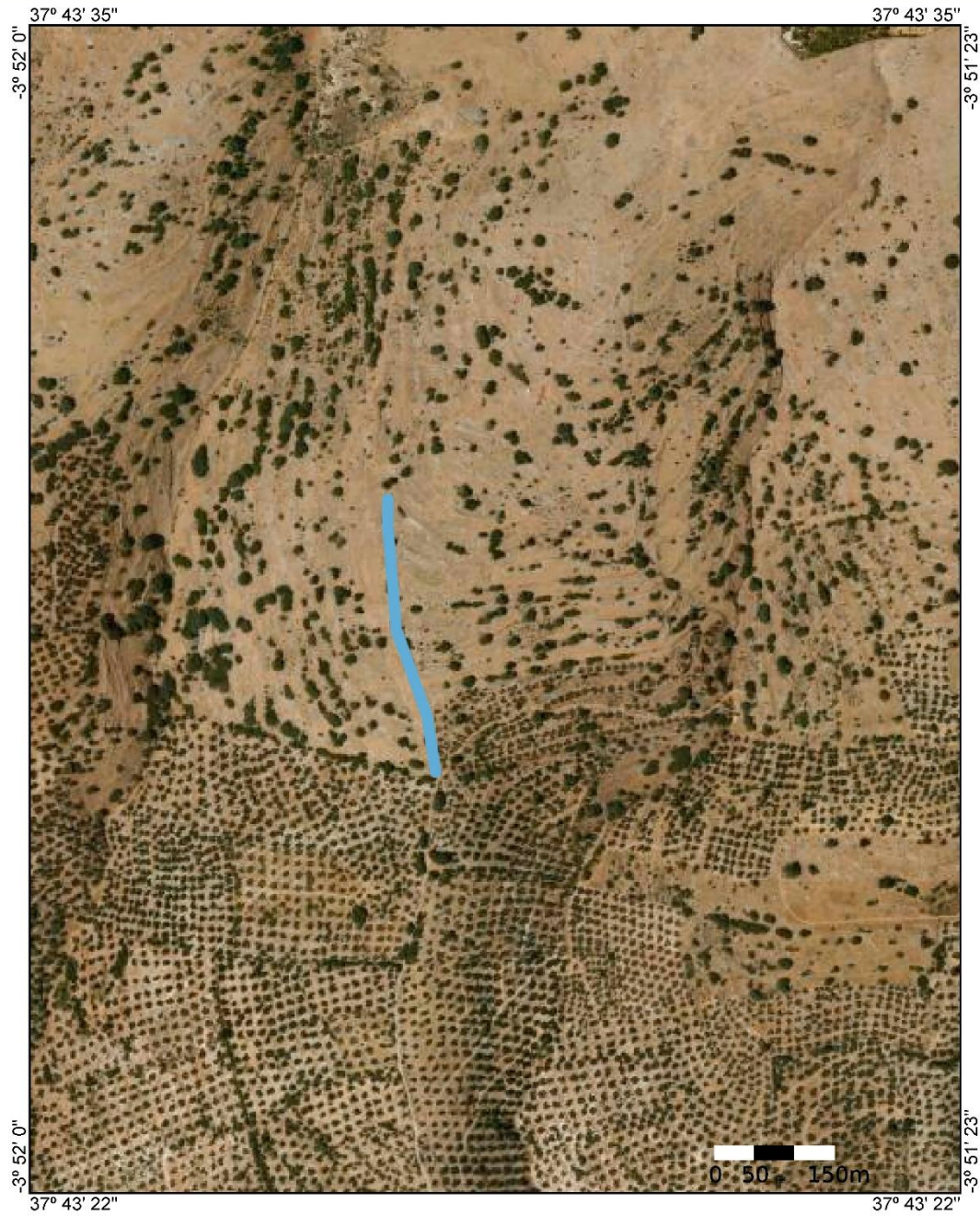

Camino de Loma de las Chozas (Los Villares - Jaén)	9/1/2024
Tramo de camino y vereda real vallado en piedra seca a ambos lados	EPSG:3857 (WGS84)

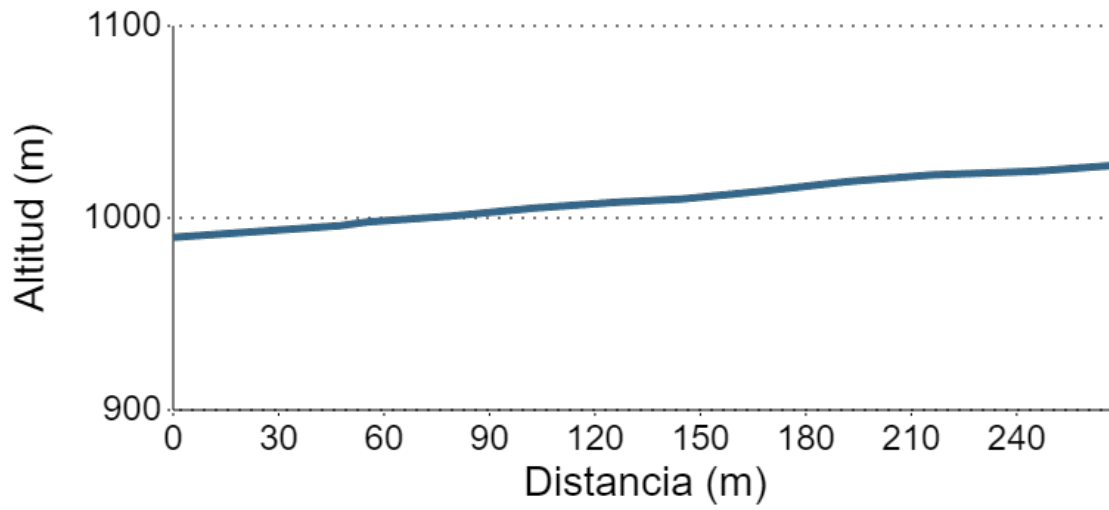

Perfil de nivel del camino Loma de las Chozas (Los Villares).

IDENTIFICACIÓN DE LA CONSTRUCCIÓN DE PIEDRA SECA Nº 23.

Denominación: Choza de Castrao.

Ubicación:

Paraje: Castrao.

Población: Los Villares.

Coordenadas: UTM X: 424030 Y: 4176103 (datum ETRS89, huso 30).

Altura s.n.m.: 1045 m.

Uso actual: Sin uso.

Propiedad: Polígono 10, parcela 544, Los Villares.

Conservación: Derruida.

Medidas:

Superficie: 5 m².

Forma: Circular.

Diámetro: 2,5 m.

Ruta de acceso: A la entrada a Jamilena, desde la carretera JA-3309, se encuentra un desvío hacia la ermita de San Isidro, que conduce a la cara sur del monte Jabalcuz. Tras ascender aproximadamente 3,2 kilómetros, se llega a una bifurcación donde se debe tomar el carril que asciende hacia la izquierda. Después de recorrer 2,4 kilómetros, se llega a la Loma Granados, donde se recomienda estacionar el vehículo. La choza se ubica al otro lado del barranco, a una distancia aproximada de 250 metros desde el carril principal.

Materiales: Piedras calizas recogidas del entorno.

Descripción: La choza se halla en las proximidades de una casa en ruinas, de la cual solamente quedan los cimientos. En el pasado, es posible que la choza tuviera una cubierta cónica de vegetación. Su origen parece remontarse a una época anterior al edificio colindante de tipo cortijo.

Entorno: El entorno circundante está caracterizado por la presencia de terreno yermo y la abundancia de árboles de encina.

Elementos anexos: En sus proximidades se ubican una era de trilla y los restos de una casa.

Protección existente: En la Adaptación Parcial de las NNSS a la LOUA en Los Villares, aprobada el 06/11/2009, el lugar está incluido en zona de espacio forestal de interés recreativo, como suelo no urbanizable de especial protección, y hábitat natural de interés comunitario.

Citas históricas: No conocidas.

Fotografías: 30/12/2023.



Choza de Castrao (Los Villares).



Choza de Castrao (Los Villares).

IDENTIFICACIÓN DE LA CONSTRUCCIÓN DE PIEDRA SECA N º 24.

Denominación: Conjunto de majanos y albarradas de Linarejos 2.

Ubicación:

Paraje: Linarejos.

Población: Los Villares.

Coordenadas: En torno a UTM X: 423217 Y: 4176442 (datum ETRS89, huso 30).

Altura s.n.m.: En torno a 1050 m.

Uso actual: Sin uso.

Propiedad: Diferentes parcelas al norte del Polígono 10, Los Villares.

Conservación: Deficiente.

Medidas:

Superficie: Sobre 30 hectáreas, majanos de tamaño variado.

Forma: Irregulares, predominando las lineales y circulares.

Ruta de acceso: Al ingresar a Jamilena desde la carretera JA-3309, se gira a la izquierda en dirección a la ermita de San Isidro, que conduce hacia la cara sur del monte Jabalcuz. Después de ascender aproximadamente 3,2 kilómetros, se encuentra una bifurcación donde se debe tomar el carril que asciende hacia la izquierda. Tras avanzar 1,8 kilómetros, se estaciona el vehículo. Los majanos y albarradas se ubican a la derecha del carril.

Materiales: Están formados con piedras calizas de diverso tamaño extraídas del entorno.

Descripción: Los majanos, de variadas dimensiones, se construyen con el propósito de despejar el suelo cultivable de piedras. Además, se erigen muros de contención, conocidos como albarradas, con el fin de nivelar el terreno y prevenir la erosión del suelo.

Entorno: El entorno circundante está caracterizado por un erial, con la presencia notable de arbustos de chaparro en las proximidades

Elementos anexos: Dos chozos.

Protección existente: En la Adaptación Parcial de las NNSS a la LOUA en Los Villares, aprobada el 06/11/2009, el lugar está incluido en zona de espacio forestal de interés recreativo, como suelo no urbanizable de especial protección, y hábitat natural de interés comunitario.

Citas históricas: No conocidas. **Fotografías:** 30/12/2023.



Majanos y albarradas de Linarejos 2 (Los Villares).



Majanos y albarradas de Linarejos 2 (Los Villares).

IDENTIFICACIÓN DE LA CONSTRUCCIÓN DE PIEDRA SECA Nº 25.

Denominación: Era de Castrao 2.

Ubicación:

Paraje: Castrao.

Población: Los Villares.

Coordenadas: UTM X: 424149 Y: 4176302 (datum ETRS89, huso 30).

Altura s.n.m.: 1100 m.

Uso actual: Sin uso.

Propiedad: Polígono 9, parcelas 486 y 487, Los Villares.

Conservación: Buena.

Medidas:

Superficie: 175 m².

Forma: Circular.

Diámetro: 15 m.

Ruta de acceso: Al ingresar a Jamilena desde la carretera JA-3309, se debe tomar el desvío hacia la izquierda en dirección a la ermita de San Isidro, que conduce hacia la cara sur del monte Jabalcuz. Después de ascender aproximadamente 3,2 kilómetros, se llega a una bifurcación donde se debe tomar el carril ascendente hacia la izquierda. Tras recorrer 2,7 km, se encuentra una valla que bloquea el camino. Después de abrir la valla, se debe avanzar unos 250 m y estacionar el vehículo. La era se encuentra a unos 25 m a la derecha, en la parte baja del carril.

Materiales: Piedras calizas recogidas del entorno.

Descripción: La era presenta una solería de tierra, mientras que una albarrada de piedra seca, con forma semicircular, ha sido construida para nivelarla.

Entorno: Se distingue por la presencia de terreno baldío, donde se encuentran dispersos árboles de encina, así como matorral mediterráneo compuesto por

especies como la jara, el romero, el tomillo y la lavanda. Además, se observan pastizales donde predominan las gramíneas.

Elementos anexos: En sus proximidades se ubican varios edificios.

Protección existente: En la Adaptación Parcial de las NNSS a la LOUA en Los Villares, aprobada el 06/11/2009, el lugar está incluido en zona de espacio forestal de interés recreativo, como suelo no urbanizable de especial protección, y hábitat natural de interés comunitario.

Citas históricas: No conocidas.

Fotografías: 30/12/2023.

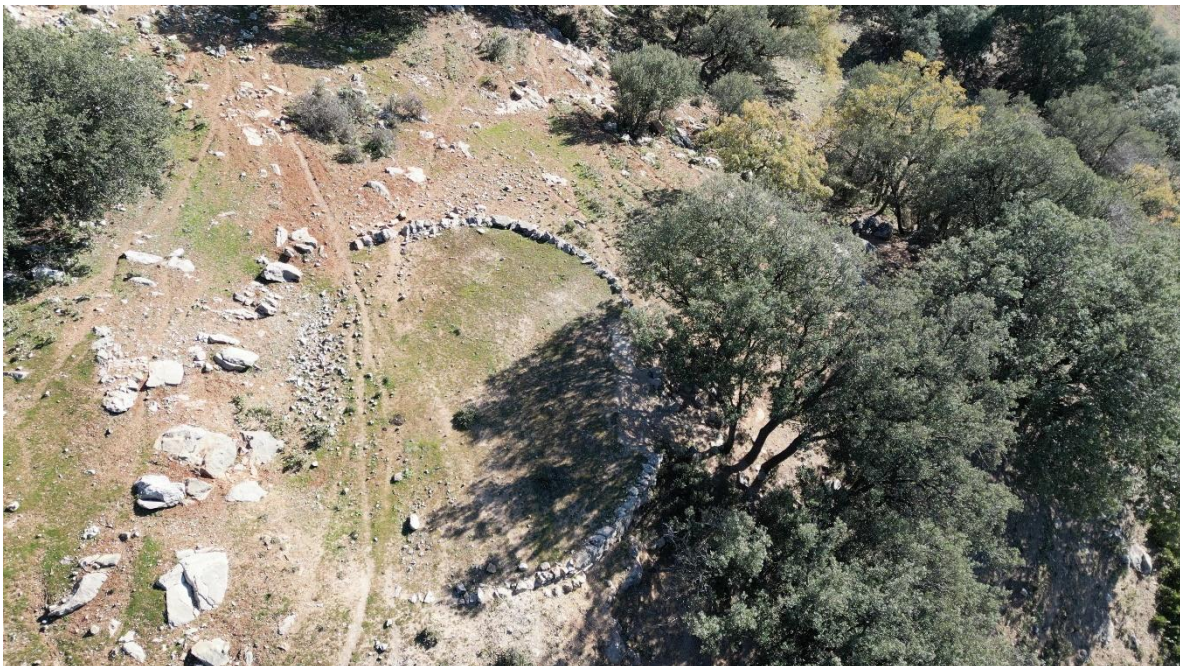

Era de Castro 2 (Los Villares).

IDENTIFICACIÓN DE LA CONSTRUCCIÓN DE PIEDRA SECA N° 26.

Denominación: Chozo Jabalena.

Ubicación:

Paraje: Jabalena.

Población: Los Villares.

Coordenadas: UTM X: 427571 Y: 4175854 (datum ETRS89, huso 30).

Altura s.n.m.: 1392 m.

Uso actual: Sin uso.

Propiedad: Polígono 12, parcela 810, Los Villares.

Conservación: Buena.

Medidas:

Superficie exterior: sobre 8 m².

Forma: Cuadrado irregular.

Ruta de acceso: A la entrada a Jamilena, desde la carretera JA-3309, se sigue el desvío hacia la izquierda en dirección a la ermita de San Isidro, que conduce a la cara sur del monte Jabalcuz. Tras ascender aproximadamente 3,2 kilómetros, se encuentra una bifurcación, donde se debe tomar el carril que asciende hacia la izquierda. Después de recorrer 2,7 km, se alcanza una valla que obstruye el camino. Al abrir la valla, se sigue el carril que continúa hacia el este. Después de aproximadamente 6,25 km, se llega a la cresta de Jabalcuz, donde se puede estacionar el coche. El chozo se ubica a 115 m hacia la izquierda desde este punto.

Materiales: Las piedras calizas utilizadas en la construcción fueron recogidas directamente del entorno circundante.

Descripción: El chozo se halla adosado a una pared de roca en su lado oeste, con su apertura orientada hacia el norte. Una estructura formada por grandes piedras conforma la bóveda del chozo.

Entorno: El terreno se caracteriza por la presencia de un monte con vegetación escasa, compuesta en ocasiones por matorral mediterráneo y pastizales dispersos. En las proximidades se observan algunas encinas y chaparros.

Elementos anexos: A unos 500 metros de distancia se encuentran unas pilas destinadas al abrevado del ganado.

Protección existente: En la Adaptación Parcial de las NNSS a la LOUA en Los Villares, aprobada el 06/11/2009, el lugar está incluido en zona de espacio forestal de interés recreativo, como suelo no urbanizable de especial protección, y hábitat natural de interés comunitario.

Citas históricas: No conocidas.

Fotografías: (Mayo 2023)



Chozo Jabalena (Los Villares).



Chozo Jabalena (Los Villares).



Chozo Jabalena (Los Villares).

IDENTIFICACIÓN DE LA CONSTRUCCIÓN DE PIEDRA SECA Nº 27.

Denominación: Chozo Majadahonda 2.

Ubicación:

Paraje: Majadahonda.

Población: Los Villares.

Coordenadas: UTM X: 424981 Y: 4176273 (datum ETRS89, huso 30).

Altura s.n.m.: 1183 m.

Uso actual: Sin uso.

Propiedad: Polígono 12, parcela 824, Los Villares.

Conservación: Buena.

Medidas:

Superficie exterior: sobre 20 m².

Forma: Círculo irregular.

Ruta de acceso: A la entrada a Jamilena, desde la carretera JA-3309, se encuentra el desvío hacia la ermita de San Isidro, que conduce hacia la cara sur del monte Jabalcuz. Después de ascender unos 3,2 kilómetros, se llega a una bifurcación donde se toma el carril que sube hacia la izquierda. Continuando por este carril durante aproximadamente 2,7 km, se alcanza una valla que atraviesa el camino. Tras abrir la valla, se continúa por el carril que sigue hacia el este. Después de recorrer unos 900 m, se deja el coche. El chozo se encuentra a unos 120 m a la izquierda, en una posición elevada respecto al carril.

Materiales: Se emplearon piedras calizas recogidas del entorno para la construcción del chozo.

Descripción: El chozo presenta una estructura circular en la mayoría de su contorno, con la excepción de la fachada orientada al sur, que es plana y alberga la puerta, cuyo dintel está formado por una gran piedra. Cerca de la puerta, ha crecido un chaparro que obstruye parcialmente la entrada.

Entorno: El entorno se caracteriza por la presencia de terreno baldío, con árboles dispersos de encina y chaparro, así como matorral mediterráneo compuesto por especies como la jara, el romero, el tomillo y la lavanda. Además, se observan pastizales donde predominan las gramíneas.

Elementos anexos: Majanos y albarradas.

Protección existente: En la Adaptación Parcial de las NNSS a la LOUA en Los Villares, aprobada el 06/11/2009, el lugar está incluido en zona de espacio forestal de interés recreativo, como suelo no urbanizable de especial protección, y hábitat natural de interés comunitario.

Citas históricas: No conocidas.

Fotografías: (Mayo 2023)



Chozo Majadahonda 2 (Los Villares).



Chozo Majadahonda 2 (Los Villares).



Chozo Majadahonda 2 (Los Villares).

IDENTIFICACIÓN DE LA CONSTRUCCIÓN DE PIEDRA SECA Nº 28.

Denominación: Corral de ganado Jabalena.

Ubicación:

Paraje: Jabalena.

Población: Los Villares.

Coordenadas: UTM X: 426688, Y: 4175281 (datum ETRS89, huso 30).

Altura s.n.m.: 1241 m.

Uso actual: Sin uso.

Propiedad: Polígono 12, parcela 810, Los Villares.

Conservación: Deficiente.

Medidas:

Superficie exterior: sobre 145 m².

Forma: Cuadrado irregular.

Ruta de acceso: Al ingresar a Jamilena desde la carretera JA-3309, se gira a la izquierda en dirección a la ermita de San Isidro, que conduce a la cara sur del monte Jabalcuz. Después de ascender aproximadamente 3,2 kilómetros, se encuentra una bifurcación donde se debe tomar el carril que sube a la izquierda. Tras recorrer 2,7 km, se llega a una valla que atraviesa el camino. Al abrir la valla, se continúa por el carril que lleva hacia el este. Después de avanzar 5,1 km, se estaciona el vehículo. El corral se encuentra junto al camino, a la izquierda del carril.

Materiales: Se emplearon piedras calizas recogidas del entorno para la construcción del corral.

Descripción: La valla del corral, que tiene una altura promedio de poco más de un metro, está construida con mampuestos de forma semejante a sillares, los cuales varían en tamaño. La puerta de acceso se encuentra ubicada al oeste.

Entorno: El entorno se distingue por la presencia de terreno baldío, con un bosque de encinas y quejigos en la distancia, así como matorral mediterráneo compuesto por especies como la jara, el romero, el tomillo y la lavanda. Además, se pueden apreciar pastizales donde predominan las gramíneas.

Elementos anexos: Cerca del área, se encuentran una casa en ruinas y una choza.

Protección existente: En la Adaptación Parcial de las NNSS a la LOUA en Los Villares, aprobada el 06/11/2009, el lugar está incluido en zona de espacio forestal de interés recreativo, como suelo no urbanizable de especial protección, y hábitat natural de interés comunitario.

Citas históricas: No conocidas. **Fotografías:** (Mayo 2023)



Corral de ganado de Jabalena (Los Villares).

IDENTIFICACIÓN DE LA CONSTRUCCIÓN DE PIEDRA SECA Nº 29.

Denominación: Casa de Jabalena.

Ubicación:

Paraje: Jabalena.

Población: Los Villares.

Coordenadas: UTM X: 426672 Y: 4175298 (datum ETRS89, huso 30).

Altura s.n.m.: 1246 m.

Uso actual: Sin uso.

Propiedad: Polígono 12, parcela 810, Los Villares.

Conservación: Arruinada.

Medidas:

Superficie exterior: sobre 72 m².

Forma: Rectángulo (18 m de fachada x 4 de fondo).

Ruta de acceso: Al llegar a Jamilena desde la carretera JA-3309, se debe tomar el desvío hacia la ermita de San Isidro, que conduce hacia la cara sur del monte Jabalcuz. Después de ascender aproximadamente 3,2 kilómetros, se llega a una bifurcación donde se debe tomar el carril que asciende a la izquierda. Pasados 2,7 kilómetros, se encuentra una valla que bloquea el camino. Al abrir la valla, se continúa por el carril que va hacia el este. Después de recorrer unos 5,1 kilómetros, se estaciona el vehículo. La casa está ubicada a unos 20 metros a la izquierda del carril.

Materiales: Se emplearon piedras calizas recogidas del entorno para la construcción del inmueble.

Descripción: Los restos de la casa se limitan a los muros inferiores y parte de los pilares. Estos muros están contruidos con mampuestos de sillar de distintos tamaños, reforzados con piedras más pequeñas en los espacios intermedios. En el interior, los pilares están reforzados con yeso. La orientación de la puerta de entrada

y las ventanas era hacia el sur. Adyacente a la casa principal, se encontraba otro edificio rectangular de dimensiones 7 x 4 metros, probablemente concebido como complemento al edificio principal.

Entorno: El entorno se distingue por la presencia de terreno baldío, con un bosque de encinas y quejigos en la distancia, así como matorral mediterráneo compuesto por especies como la jara, el romero, el tomillo y la lavanda. Además, se pueden apreciar pastizales donde predominan las gramíneas.

Elementos anexos: En las proximidades se encuentran un corral y una choza.

Protección existente: En la Adaptación Parcial de las NNSS a la LOUA en Los Villares, aprobada el 06/11/2009, el lugar está incluido en zona de espacio forestal de interés recreativo, como suelo no urbanizable de especial protección, y hábitat natural de interés comunitario.

Citas históricas: No conocidas. **Fotografías:** (Mayo 2023)



Casa de Jabalena (Los Villares).

IDENTIFICACIÓN DE LA CONSTRUCCIÓN DE PIEDRA SECA Nº 30.

Denominación: Era de Majadahonda 1.

Ubicación:

Paraje: Majadahonda.

Población: Los Villares.

Coordenadas: UTM X: 424098 Y: 4175890 (datum ETRS89, huso 30).

Altura s.n.m.: 1064 m.

Uso actual: Sin uso.

Propiedad: Polígono 9, parcelas 484, Los Villares.

Conservación: Deficiente.

Medidas:

Superficie: 113 m².

Forma: Circular.

Diámetro: 12 m.

Ruta de acceso: A la entrada de Jamilena, desde la carretera JA-3309, se gira a la izquierda en dirección a la ermita de San Isidro, que conduce hacia la cara sur del monte Jabalcuz. Después de ascender aproximadamente 3,2 kilómetros, se encuentra una bifurcación donde se toma el carril que asciende hacia la izquierda. Tras recorrer 2,7 kilómetros, se encuentra una valla que obstruye el camino. Al abrir la valla, se continúa por un carril que se desvía hacia la derecha después de unos 300 metros. Descendiendo por este carril, se estaciona el vehículo a una distancia de 450 metros. La era se sitúa a unos 17 metros a la derecha de este punto.

Materiales: Se emplearon piedras calizas recogidas del entorno para la construcción del inmueble.

Descripción: La era exhibe una disposición de su solería en calles delimitadas por guías paralelas. En su parte inferior, cuenta con una albarrada destinada a nivelar

el terreno. Se observa que una pequeña porción de su solería está ligeramente elevada.

Entorno: El área circundante se caracteriza por terrenos baldíos con la presencia dispersa de encinas y chaparros, junto con matorrales mediterráneos que incluyen especies como la jara, el romero, el tomillo y la lavanda. Asimismo, se encuentran pastizales donde predominan las gramíneas.

Elementos anexos: Cerca de la zona se encuentra una choza en estado de deterioro, así como montones de piedras (majanos) y estructuras de piedra seca (albarradas).

Protección existente: En la Adaptación Parcial de las NNSS a la LOUA en Los Villares, aprobada el 06/11/2009, el lugar está incluido en zona de espacio forestal de interés recreativo, como suelo no urbanizable de especial protección, y hábitat natural de interés comunitario.

Citas históricas: No conocidas.

Fotografías: 30/12/2023.



Era de Majadahonda 1 (Los Villares).



IDENTIFICACIÓN DE LA CONSTRUCCIÓN DE PIEDRA SECA Nº 31.

Denominación: Choza de Majadahonda.

Ubicación:

Paraje: Majadahonda.

Población: Los Villares.

Coordenadas: UTM X: 424078 Y: 4175877 (datum ETRS89, huso 30).

Altura s.n.m.: 1058 m.

Uso actual: Sin uso.

Propiedad: Polígono 9, parcelas 484, Los Villares.

Conservación: Arruinada.

Medidas:

Superficie interior: sobre 7 m².

Forma: Circular.

Diámetro interior: sobre 3 m.

Ruta de acceso: Al entrar a Jamilena desde la carretera JA-3309, se sigue el desvío hacia la izquierda en dirección a la ermita de San Isidro, que conduce a la cara sur del monte Jabalcuz. Después de aproximadamente 3,2 kilómetros de ascenso, se llega a una bifurcación donde se toma el carril que asciende hacia la izquierda. Tras recorrer 2,7 km, se encuentra una valla que atraviesa el camino. Después de abrir la valla, se sigue el carril que se desvía hacia la derecha, a unos 300 m de distancia. Al continuar por este carril y descender, se estaciona el vehículo a unos 450 m de distancia. La choza se sitúa a unos 20 m a la derecha desde este punto.

Materiales: Se emplearon piedras calizas recogidas del entorno para la construcción del inmueble.

Descripción: La choza se encuentra en estado de ruina.

Entorno: El área circundante se caracteriza por terrenos baldíos con la presencia dispersa de encinas y chaparros, junto con matorrales mediterráneos que incluyen especies como la jara, el romero, el tomillo y la lavanda. Asimismo, se encuentran pastizales donde predominan las gramíneas.

Elementos anexos: Cerca de la choza se encuentran una era, así como majanos y albarradas.

Protección existente: En la Adaptación Parcial de las NNSS a la LOUA en Los Villares, aprobada el 06/11/2009, el lugar está incluido en zona de espacio forestal de interés recreativo, como suelo no urbanizable de especial protección, y hábitat natural de interés comunitario.

Citas históricas: No conocidas.

Fotografías: 30/12/2023.



Choza de Majadahonda (Los Villares).



Choza de Majadahonda (Los Villares).

IDENTIFICACIÓN DE LA CONSTRUCCIÓN DE PIEDRA SECA Nº 32.

Denominación: Choza de Jabalena.

Ubicación:

Paraje: Jabalena.

Población: Los Villares.

Coordenadas: UTM X: 426635 Y: 4175279 (datum ETRS89, huso 30).

Altura s.n.m.: 1246 m.

Uso actual: Sin uso.

Propiedad: Polígono 12, parcela 810, Los Villares.

Conservación: Arruinada.

Medidas:

Superficie exterior: sobre 7 m².

Forma: Circular.

Diámetro: sobre 3 m.

Ruta de acceso: Al llegar a Jamilena, desde la carretera JA-3309, se sigue el desvío hacia la izquierda en dirección a la ermita de San Isidro, que conduce a la cara sur del monte Jabalcuz. Después de ascender aproximadamente 3,200 kilómetros, se encuentra una bifurcación donde se toma el carril que asciende hacia la izquierda. Tras recorrer 2,7 kilómetros, se llega a una valla que obstruye el camino. Al abrir la valla, se continúa por el carril que sigue hacia el este. Después de recorrer aproximadamente 5 kilómetros, se estaciona el vehículo. La casa se encuentra a unos 8 metros a la izquierda del carril.

Materiales: Se emplearon piedras calizas recogidas del entorno para la construcción del inmueble.

Descripción: La estructura de la choza está compuesta por mampuestos de distintos tamaños, dispuestos de manera que los huecos entre ellos son rellenados con piedras más pequeñas para reforzar la estructura. Actualmente, solo se

conserva el inicio de los muros inferiores. Es probable que en el pasado estuviera cubierta por vegetación. Esta choza probablemente fungió como refugio antes de la construcción de la casa cercana.

Entorno: El área circundante se caracteriza por terrenos baldíos con la presencia de encinas y chaparros, junto con matorrales mediterráneos que incluyen especies como la jara, el romero, el tomillo y la lavanda. Asimismo, se encuentran pastizales donde predominan las gramíneas.

Elementos anexos: Casa y choza cercanos.

Protección existente: En la Adaptación Parcial de las NNSS a la LOUA en Los Villares, aprobada el 06/11/2009, el lugar está incluido en zona de espacio forestal de interés recreativo, como suelo no urbanizable de especial protección, y hábitat natural de interés comunitario.

Citas históricas: No conocidas.

Fotografías: (Mayo 2023).



Choza de Jabalena (Los Villares).



IDENTIFICACIÓN DE LA CONSTRUCCIÓN DE PIEDRA SECA Nº 33.

Denominación: Chozo de Majadahonda 1.

Ubicación:

Paraje: Majadahonda.

Población: Los Villares.

Coordenadas: UTM X: 424013, Y: 4175713 (datum ETRS89, huso 30).

Altura s.n.m.: 1030 m.

Uso actual: Sin uso.

Propiedad: Polígono 9, parcelas 484, Los Villares.

Conservación: Deficiente.

Medidas:

Superficie exterior: sobre 20 m².

Forma: Círculo irregular.

Ruta de acceso: Al ingresar a Jamilena desde la carretera JA-3309, se sigue el desvío hacia la izquierda en dirección a la ermita de San Isidro, la cual conduce a la cara Sur del monte Jabalcuz. Después de ascender aproximadamente 3,200 kilómetros, se llega a una bifurcación, optando por el carril que asciende hacia la izquierda. Tras recorrer 2,7 kilómetros, se encuentra una valla que bloquea el camino. Al abrir la valla, se toma un carril que se desvía hacia la derecha a unos 300 metros. Descendiendo por este carril, se estaciona el vehículo a 600 metros. El chozo se localiza a la izquierda.

Materiales: Se emplearon piedras calizas recogidas del entorno para la construcción del inmueble.

Descripción: El chozo está cubierto con falsa cúpula de piedra. Tiene la puerta orientada al sur.

Entorno: El área circundante se caracteriza por terrenos baldíos con la presencia de encinas y chaparros, junto con matorrales mediterráneos que incluyen especies como la jara, el romero, el tomillo y la lavanda. Asimismo, se encuentran pastizales donde predominan las gramíneas.

Elementos anexos: Numerosas albarradas

Protección existente: En la Adaptación Parcial de las NNSS a la LOUA en Los Villares, aprobada el 06/11/2009, el lugar está incluido en zona de espacio forestal de interés recreativo, como suelo no urbanizable de especial protección, y hábitat natural de interés comunitario.

Citas históricas: No conocidas. **Fotografías:** 30/12/2023.



Chozo de Majadahonda 1(Los Villares).

IDENTIFICACIÓN DE LA CONSTRUCCIÓN DE PIEDRA SECA Nº 34.

Denominación: Era de Majadahonda 2.

Ubicación:

Paraje: Majadahonda.

Población: Los Villares.

Coordenadas: UTM X: 424507 Y: 4175765 (datum ETRS89, huso 30).

Altura s.n.m.: 1055 m.

Uso actual: Sin uso.

Propiedad: Polígono 11, parcelas 972, Los Villares.

Conservación: Deficiente.

Medidas:

Superficie: 113 m².

Forma: Circular.

Diámetro: 12 m.

Ruta de acceso: A la entrada a Jamilena, desde la carretera JA-3309, se sigue el desvío hacia la izquierda en dirección a la ermita de San Isidro, que conduce a la cara sur del monte Jabalcuz. Después de ascender aproximadamente 3,2 kilómetros, se encuentra una bifurcación donde se toma el carril que asciende hacia la izquierda. Tras recorrer 2,7 kilómetros, se llega a una valla que corta el camino. Abriendo la valla, se continúa por el carril que se desvía hacia la derecha después de unos 800 metros. Descendiendo por este carril, se alcanza la era a unos 500 metros, por donde pasa el carril.

Materiales: Se emplearon piedras calizas recogidas del entorno para la construcción del inmueble.

Descripción: La era cuenta con una albarrada que se utiliza para nivelar el terreno.

Entorno: El área circundante se caracteriza por terrenos baldíos con la presencia de encinas y chaparros, junto con matorrales mediterráneos que incluyen especies como la jara, el romero, el tomillo y la lavanda. Asimismo, se encuentran pastizales donde predominan las gramíneas.

Elementos anexos: En las cercanías se encuentran majanos y albarradas.

Protección existente: En la Adaptación Parcial de las NNSS a la LOUA en Los Villares, aprobada el 06/11/2009, el lugar está incluido en zona de espacio forestal de interés recreativo, como suelo no urbanizable de especial protección, y hábitat natural de interés comunitario.

Citas históricas: No conocidas. **Fotografías:** 30/12/2023.



Era de Majadahonda 2 (Los Villares).

IDENTIFICACIÓN DE LA CONSTRUCCIÓN DE PIEDRA SECA Nº 35.

Denominación: Conjunto de majanos y albarradas de Majadahonda 1.

Ubicación:

Paraje: Majadahonda.

Población: Los Villares.

Coordenadas: En torno a UTM X: 424396 Y: 4175650 (datum ETRS89, huso 30).

Altura s.n.m.: En torno a 1050 m.

Uso actual: Sin uso.

Propiedad: Polígono 11, diversas parcelas, Los Villares.

Conservación: Deficiente.

Medidas:

Superficie: 50 has.

Forma: El conjunto de majanos y albarradas de Majadahonda exhibe una variedad de formas y disposiciones, siendo predominantes tanto las formas circulares como lineales. Estas estructuras tienden a ser irregulares en su disposición, lo que refleja la adaptación al terreno y las necesidades específicas de delimitación en el área.

Ruta de acceso: Al llegar a Jamilena, desde la carretera JA-3309, se sigue el desvío hacia la izquierda en dirección a la ermita de San Isidro, que conduce a la cara sur del monte Jabalcuz. Después de ascender aproximadamente 3,2 kilómetros, se encuentra una bifurcación donde se toma el carril que asciende hacia la izquierda. Tras recorrer 2,7 kilómetros, se llega a una valla que obstruye el camino. Al abrir la valla, los majanos y albarradas se encuentran predominantemente en la parte baja del carril, hacia la derecha, a una distancia de unos 800 metros.

Materiales: Se emplearon piedras calizas recogidas del entorno para la construcción de los inmuebles.

Descripción: Los majanos y albarradas constituyen elementos constructivos erigidos con el propósito de despejar el terreno de cultivo de piedras y rocas, así como de mitigar la erosión del suelo en zonas de pendiente.

Entorno: El área circundante se caracteriza por terrenos baldíos con la presencia de encinas y chaparros, junto con matorrales mediterráneos que incluyen especies como la jara, el romero, el tomillo y la lavanda. Asimismo, se encuentran pastizales donde predominan las gramíneas.

Elementos anexos: En las cercanías se encuentran montones de piedras (majanos) y muros de piedra seca (albarradas).

Protección existente: En la Adaptación Parcial de las NNSS a la LOUA en Los Villares, aprobada el 06/11/2009, el lugar está incluido en zona de espacio forestal de interés recreativo, como suelo no urbanizable de especial protección, y hábitat natural de interés comunitario.

Citas históricas: No conocidas.

Fotografías: 30/12/2023.



Majanos y albarradas de Majadahonda 1 (Los Villares).



IDENTIFICACIÓN DE LA CONSTRUCCIÓN DE PIEDRA SECA Nº 36.

Denominación: Conjunto de majanos y albarradas de Jabalena.

Ubicación:

Paraje: Jabalena.

Población: Los Villares.

Coordenadas: En torno a UTM X: 426121, Y: 4175058 (datum ETRS89, huso 30).

Altura s.n.m.: En torno a 1246 m.

Uso actual: Sin uso.

Propiedad: Polígono 12, parcela 810, Los Villares.

Conservación: Deficiente.

Medidas:

Superficie: sobre 30 has.

Forma: Predominan la forma circular y lineal. Irregulares.

Ruta de acceso: A la entrada a Jamilena, desde la carretera JA-3309, se gira a la izquierda hacia la ermita de San Isidro, que conduce a la cara sur del monte Jabalcuz. Después de ascender aproximadamente 3,2 kilómetros, se llega a una bifurcación, donde se toma el carril que sube hacia la izquierda. Tras recorrer 2,7 km, se encuentra una valla que corta el camino. Abriendo la valla, se continúa por el carril que se dirige hacia el este. Después de unos 4,5 km, se estaciona el vehículo. Los majanos y albarradas están ubicados a ambos lados del camino.

Materiales: Se emplearon piedras calizas recogidas del entorno para la construcción de los inmuebles.

Descripción: En la loma y laderas, se encuentran majanos y albarradas de diversas dimensiones y configuraciones, que varían en tamaño y forma a lo largo del terreno.

Entorno: El área circundante se caracteriza por terrenos baldíos con la presencia de encinas y quejigos, junto con matorrales mediterráneos que incluyen especies como la jara, el romero, el tomillo y la lavanda. Asimismo, se encuentran pastizales donde predominan las gramíneas.

Elementos anexos: En las proximidades, se observa un corral de ganado, junto con chozos dispersos y una era utilizada para trillar.

Protección existente: En la Adaptación Parcial de las NNSS a la LOUA en Los Villares, aprobada el 06/11/2009, el lugar está incluido en zona de espacio forestal de interés recreativo, como suelo no urbanizable de especial protección, y hábitat natural de interés comunitario.

Citas históricas: No conocidas.

Fotografías: (Mayo 2023).



Majanos y albarradas de Jabalena (Los Villares).

IDENTIFICACIÓN DE LA CONSTRUCCIÓN DE PIEDRA SECA Nº 37.

Denominación: Era de Jabalena.

Ubicación:

Paraje: Jabalena.

Población: Los Villares.

Coordenadas: UTM X: 426311 Y: 4174950 (datum ETRS89, huso 30).

Altura s.n.m.: En torno a 1144 m.

Uso actual: Sin uso.

Propiedad: Polígono 12, parcela 810, Los Villares.

Conservación: Deficiente.

Medidas:

Superficie: 154 m².

Forma: Circular

Diámetro: 14 m.

Ruta de acceso: A la entrada a Jamilena, desde la carretera JA-3309, se toma el desvío a la izquierda hacia la ermita de San Isidro que lleva a la cara sur del monte Jabalcuz. A unos 3,2 kilómetros de subida, hay una bifurcación, se toma el carril que sube a la izquierda. Pasados 2,7 kilómetros, se llega a una valla que corta el camino. Abriendo la valla, se sigue el carril que lleva al Este. A unos 4,5 kilómetros se deja el coche. La era se encuentra a 225 metros a la derecha del carril, en la parte baja.

Materiales: Se emplearon piedras calizas recogidas del entorno para la construcción del inmueble.

Descripción: La era, ubicada donde solían trillar los cereales recogidos del entorno, presenta una característica albarrada en su parte baja, utilizada para nivelar el terreno.

Entorno: Los alrededores se distinguen por sus terrenos baldíos, poblados de encinas, quejigos y chaparros dispersos, así como por matorrales mediterráneos que albergan especies como la jara, el romero, el tomillo y la lavanda. Además, se pueden apreciar pastizales donde predominan las gramíneas.

Elementos anexos: En las proximidades se encuentran majanos, albarradas y chozos, que contribuyen a definir el paisaje cultural de la zona.

Protección existente: En la Adaptación Parcial de las NNSS a la LOUA en Los Villares, aprobada el 06/11/2009, el lugar está incluido en zona de espacio forestal de interés recreativo, como suelo no urbanizable de especial protección, y hábitat natural de interés comunitario.

Citas históricas: No conocidas. **Fotografías:** (Mayo 2023).



Era de Jabalena (Los Villares).

IDENTIFICACIÓN DE LA CONSTRUCCIÓN DE PIEDRA SECA Nº 38.

Denominación: Corral de ganado de Jabalena.

Ubicación:

Paraje: Jabalena.

Población: Los Villares.

Coordenadas: UTM X: 426294, Y: 4175015 (datum ETRS89, huso 30).

Altura s.n.m.: En torno a 1159 m.

Uso actual: Sin uso.

Propiedad: Polígono 12, parcela 810, Los Villares.

Conservación: Deficiente.

Medidas:

Superficie: 104 m².

Forma: Ovoide

Diámetro medio: 11,5 m.

Ruta de acceso: A la entrada a Jamilena desde la carretera JA-3309, se sigue el desvío hacia la izquierda en dirección a la ermita de San Isidro, que conduce a la cara sur del monte Jabalcuz. Después de ascender aproximadamente 3,200 kilómetros, se encuentra una bifurcación donde se toma el carril que asciende hacia la izquierda. Tras recorrer 2,7 kilómetros, se llega a una valla que corta el camino. Abriendo la valla, se continúa por el carril que se desvía hacia el este. Después de recorrer aproximadamente 4,5 kilómetros, se deja el coche. El chozo se encuentra a 185 metros a la derecha del carril, en la parte baja.

Materiales: Se emplearon piedras calizas recogidas del entorno para la construcción del inmueble.

Descripción: El corral, destinado al ganado de la zona, cuenta con su entrada ubicada al suroeste. A pocos metros de distancia se encuentra un chozo, posiblemente utilizado como refugio por el pastor.

Entorno: Los alrededores se distinguen por sus terrenos baldíos, poblados de encinas, quejigos y chaparros dispersos, así como por matorrales mediterráneos que albergan especies como la jara, el romero, el tomillo y la lavanda. Además, se pueden apreciar pastizales donde predominan las gramíneas.

Elementos anexos: En las proximidades se encuentran majanos, albarradas, chozos, era y corral de ganado, que contribuyen a definir el paisaje cultural de la zona.

Protección existente: En la Adaptación Parcial de las NNSS a la LOUA en Los Villares, aprobada el 06/11/2009, el lugar está incluido en zona de espacio forestal de interés recreativo, como suelo no urbanizable de especial protección, y hábitat natural de interés comunitario.

Citas históricas: No conocidas. **Fotografías:** (Mayo 2023).



Corral de ganado de Jabalena (Los Villares).

IDENTIFICACIÓN DE LA CONSTRUCCIÓN DE PIEDRA SECA Nº 39.

Denominación: Chozo de Jabalena 2.

Ubicación:

Paraje: Jabalena.

Población: Los Villares.

Coordenadas: UTM X: 426307 Y: 4175026 (datum ETRS89, huso 30).

Altura s.n.m.: En torno a 1164 m.

Uso actual: Sin uso.

Propiedad: Polígono 12, parcela 810, Los Villares.

Conservación: Deficiente.

Medidas:

Superficie exterior: sobre 30 m².

Forma: Irregular.

Ruta de acceso: A la entrada a Jamilena, desde la carretera JA-3309, se sigue el desvío hacia la izquierda en dirección a la ermita de San Isidro, que conduce a la cara sur del monte Jabalcuz. Después de ascender aproximadamente 3,2 kilómetros, se encuentra una bifurcación donde se toma el carril que asciende hacia la izquierda. Tras recorrer 2,7 kilómetros, se llega a una valla que corta el camino. Abriendo la valla, se continúa por el carril que se desvía hacia el este. Después de recorrer aproximadamente 4,5 kilómetros, se deja el coche. El chozo se encuentra a 185 metros a la derecha del carril, en la parte baja.

Materiales: Para la construcción del chozo, se han utilizado piedras calizas recogidas del entorno. Estas piedras, debido a su abundancia y disponibilidad local, son una elección práctica y sostenible. Su naturaleza porosa y duradera las hace ideales para la arquitectura de piedra en seco.

Descripción: El chozo debió servir de refugio al pastor, pues se encuentra al lado de un corral de ganado. Tiene su entrada al sureste. El suelo del chozo no estaba

especialmente acondicionado, y el pastor solía esparcir algo de paja o utilizar su propia manta como lecho.

Entorno: Los alrededores se distinguen por sus terrenos baldíos, poblados de encinas (*Quercus ilex*), quejigos (*Quercus faginea*) y chaparros dispersos, así como por matorrales mediterráneos que albergan especies como la jara, el romero, el tomillo y la lavanda. Además, se pueden apreciar pastizales donde predominan las gramíneas, estas plantas herbáceas proporcionan alimento y refugio para diversas especies de fauna.

Elementos anexos: En las proximidades se encuentran majanos, albarradas, chozos, era y corral de ganado, que contribuyen a definir el paisaje cultural de la zona.

Protección existente: En la Adaptación Parcial de las NNSS a la LOUA en Los Villares, aprobada el 06/11/2009, el lugar está incluido en zona de espacio forestal de interés recreativo, como suelo no urbanizable de especial protección, y hábitat natural de interés comunitario.

Citas históricas: No conocidas.

Fotografías: (Mayo 2023).



Chozo de Jabalena 2 (Los Villares).

IDENTIFICACIÓN DE LA CONSTRUCCIÓN DE PIEDRA SECA Nº 40.

Denominación: Chozo de Jabalena 3.

Ubicación:

Paraje: Jabalena.

Población: Los Villares.

Coordenadas: UTM X: 426151 Y: 4175037 (datum ETRS89, huso 30).

Altura s.n.m.: En torno a 1159 m.

Uso actual: Sin uso.

Propiedad: Polígono 12, parcela 810, Los Villares.

Conservación: Deficiente.

Medidas:

Superficie exterior: sobre 30 m².

Forma: Cuadrado irregular.

Ruta de acceso: Desde la entrada a Jamilena, siguiendo la carretera JA-3309, se toma el desvío a la izquierda hacia la ermita de San Isidro, que conduce a la cara sur del monte Jabalcuz. Tras aproximadamente 3,2 kilómetros de ascenso, encontrarás una bifurcación; en este punto, debes tomar el carril que sube a la izquierda. Continuando otros 2,7 km, llegarás a una valla que bloquea el camino. Al abrir la valla, sigue el carril que se dirige hacia el este. Después de recorrer unos 4,5 km, podrás estacionar el coche. El chozo se encuentra a 130 metros a la derecha del carril, en la parte baja.

Materiales: Para la construcción del chozo, se han utilizado piedras calizas recogidas del entorno. Estas piedras, debido a su abundancia y disponibilidad local, son una elección práctica y sostenible. Su naturaleza porosa y duradera las hace ideales para la arquitectura de piedra en seco.

Descripción: El chozo debió servir de refugio a los agricultores de la zona. Tiene su entrada al sureste. El suelo del chozo no estaba especialmente acondicionado, y se solía esparcir algo de paja o utilizar la propia manta como lecho

Entorno: Los alrededores se distinguen por sus terrenos baldíos, poblados de encinas (*Quercus ilex*), quejigos (*Quercus faginea*) y chaparros dispersos, así como por matorrales mediterráneos que albergan especies como la jara, el romero, el tomillo y la lavanda. Además, se pueden apreciar pastizales donde predominan las gramíneas, estas plantas herbáceas proporcionan alimento y refugio para diversas especies de fauna.

Elementos anexos: En las proximidades se encuentran majanos, albarradas, chozos, era y corral de ganado que contribuyen a definir el paisaje cultural de la zona.

Protección existente: En la Adaptación Parcial de las NNSS a la LOUA en Los Villares, aprobada el 06/11/2009, el lugar está incluido en zona de espacio forestal de interés recreativo, como suelo no urbanizable de especial protección, y hábitat natural de interés comunitario.

Citas históricas: No conocidas.

Fotografías: (Mayo 2023).



Chozo de Jabalena 3 (Los Villares).

IDENTIFICACIÓN DE LA CONSTRUCCIÓN DE PIEDRA SECA Nº 41.

Denominación: Chozo de Jabalena 4.

Ubicación:

Paraje: Jabalena.

Población: Los Villares.

Coordenadas: UTM X: 426125 Y: 4174932 (datum ETRS89, huso 30).

Altura s.n.m.: En torno a 1141 m.

Uso actual: Sin uso.

Propiedad: Polígono 12, parcela 810, Los Villares.

Conservación: Deficiente.

Medidas:

Superficie exterior: sobre 30 m².

Forma: Cuadrado irregular.

Ruta de acceso: A la entrada a Jamilena desde la carretera JA-3309, se toma el desvío a la izquierda hacia la ermita de San Isidro que lleva a la cara sur del monte Jabalcuz. A unos 3,2 kilómetros de subida, hay una bifurcación, se toma el carril que sube a la izquierda. Pasados 2,7 km se llega a una valla que corta el camino. Abriendo la valla, se sigue el carril que lleva al este. A unos 4,5 km se deja el coche. El chozo se encuentra a 230 m a la derecha del carril, en la parte baja.

Materiales: Para la construcción del chozo, se han utilizado piedras calizas recogidas del entorno. Estas piedras, debido a su abundancia y disponibilidad local, son una elección práctica y sostenible. Su naturaleza porosa y duradera las hace ideales para la arquitectura de piedra en seco.

Descripción: El chozo, con su entrada al sureste, probablemente sirvió como refugio para los agricultores locales. Aunque el suelo no estaba especialmente acondicionado, solían esparcir algo de paja o incluso utilizar la manta como lecho,

de esta forma, en las noches frías, el calor de la paja y la manta proporcionaba cierto consuelo a quienes buscaban resguardo en este refugio.

Entorno: Los alrededores se distinguen por sus terrenos baldíos, poblados de encinas (*Quercus ilex*), quejigos (*Quercus faginea*) y chaparros dispersos, así como por matorrales mediterráneos que albergan especies como la jara, el romero, el tomillo y la lavanda. Además, se pueden apreciar pastizales donde predominan las gramíneas, estas plantas herbáceas proporcionan alimento y refugio para diversas especies de fauna.

Elementos anexos: En las proximidades se encuentran majanos, albarradas, chozos, era, corral de ganado que contribuyen a definir el paisaje cultural de la zona.

Protección existente: En la Adaptación Parcial de las NNSS a la LOUA en Los Villares, aprobada el 06/11/2009, el lugar está incluido en zona de espacio forestal de interés recreativo, como suelo no urbanizable de especial protección, y hábitat natural de interés comunitario.

Citas históricas: No conocidas.

Fotografías: (Mayo 2023).



Chozo de Jabalena 4 (Los Villares).

IDENTIFICACIÓN DE LA CONSTRUCCIÓN DE PIEDRA SECA Nº 42.

Denominación: Conjunto de majanos y albarradas de Majadahonda 2.

Ubicación:

Paraje: Majadahonda.

Población: Los Villares.

Coordenadas: En torno a UTM X: 425398, Y: 4175941 (datum ETRS89, huso 30).

Altura s.n.m.: En torno a 1150 m.

Uso actual: Sin uso.

Propiedad: Polígono 12, parcela 810, Los Villares.

Conservación: Deficiente.

Medidas:

Superficie: sobre 50 has.

Forma: Predomina la circular y lineal. Irregulares.

Ruta de acceso: A la entrada a Jamilena, desde la carretera JA-3309, se toma el desvío a la izquierda hacia la ermita de San Isidro que lleva a la cara sur del monte Jabalcuz. A unos 3,2 kilómetros de subida, hay una bifurcación, se toma el carril que sube a la izquierda. Pasados 2,7 km se llega a una valla que corta el camino. Abriendo la valla, se sigue el carril que lleva al este. A unos 1,6 km se deja el coche. Los majanos y albarradas están situados a ambos lados del camino.

Materiales: Para la construcción de los majanos y albarradas, se han utilizado piedras calizas recogidas del entorno. Estas piedras, debido a su abundancia y disponibilidad local, son una elección práctica y sostenible. Su naturaleza porosa y duradera las hace ideales para la arquitectura de piedra en seco.

Descripción: Majanos y albarradas de diferente tamaño y forma distribuidos por la loma y laderas.

Entorno: Los alrededores se distinguen por sus terrenos baldíos, poblados de encinas (*Quercus ilex*), quejigos (*Quercus faginea*) y chaparros dispersos, así como por matorrales mediterráneos que albergan especies como la jara, el romero, el tomillo y la lavanda. Además, se pueden apreciar pastizales donde predominan las gramíneas, estas plantas herbáceas proporcionan alimento y refugio para diversas especies de fauna.

Elementos anexos: En las proximidades se encuentra un corral de ganado, chozos y era que contribuyen a definir el paisaje cultural de la zona.

Protección existente: En la Adaptación Parcial de las NNSS a la LOUA en Los Villares, aprobada el 06/11/2009, el lugar está incluido en zona de espacio forestal de interés recreativo, como suelo no urbanizable de especial protección, y hábitat natural de interés comunitario.

Citas históricas: No conocidas.

Fotografías: (Mayo 2023).



Majanos y albarradas de Majadahonda 2 (Los Villares).



IDENTIFICACIÓN DE LA CONSTRUCCIÓN DE PIEDRA SECA Nº 43.

Denominación: Choza del corral de Linarejos.

Ubicación:

Paraje: Linarejos.

Población: Los Villares.

Coordenadas: UTM X: 422511 Y: 4176421 (datum ETRS89, huso 30).

Altura s.n.m.: 1009 m.

Uso actual: Sin uso.

Propiedad: Polígono 10, parcela 487, Los Villares.

Conservación: Deficiente.

Medidas:

Superficie: 40 m².

Forma: Circular

Diámetro: 2 m.

Ruta de acceso: Al llegar a Jamilena, desde la carretera JA-3309, se gira a la izquierda en dirección a la ermita de San Isidro, la cual conduce hacia la cara sur del monte Jabalcuz. Después de aproximadamente 3,200 kilómetros de ascenso, se llega a una bifurcación donde se toma el carril de la derecha. Continuando por este camino durante 460 metros, se encuentra otra bifurcación donde se elige el camino de la izquierda. Tras recorrer 800 metros adicionales, se llega al punto donde se deja el vehículo. La choza se sitúa a unos 100 metros a la izquierda del carril, en una posición elevada.

Materiales: Está formado con piedras calizas de tamaño variable, extraídas del entorno.

Descripción: La Choza es circular, con puerta orientada al W. Carece de la cubierta vegetal que tuvo en el pasado y está bastante deteriorada por la falta de mantenimiento.

Entorno: En las cercanías del lugar descrito, se encuentra un erial, una extensión de terreno sin cultivar ni vegetación aparente. Más distante, se sitúa un paraje donde predomina el cultivo de olivar, así como la presencia de encinas y quejigos. Este paisaje refleja la diversidad de usos del suelo en la región, desde áreas sin uso agrícola hasta zonas dedicadas a la producción de aceite de oliva, pasando por la presencia de especies arbóreas propias del bosque mediterráneo.

Elementos anexos: Junto al área descrita, se encuentra un corral de ganado. Además, a una distancia más alejada, se observan majanos y albarradas. Los majanos son montones de piedras apiladas, típicamente utilizados para despejar terrenos agrícolas, mientras que las albarradas son muros de contención contruidos con el propósito de nivelar el terreno y prevenir la erosión del suelo. Estos elementos anexos complementan el paisaje circundante y reflejan prácticas históricas de manejo del territorio en el territorio.

Protección existente: En la Adaptación Parcial de las Normas Subsidiarias a la Ley de Ordenación Urbanística de Andalucía (LOUA) en Los Villares, aprobada el 06 de noviembre de 2009, se ha designado el lugar en cuestión como parte de una zona de espacio forestal de interés recreativo. Asimismo, se ha clasificado como suelo no urbanizable sujeto a una protección especial y se ha reconocido como hábitat natural de interés comunitario. Estas designaciones subrayan la importancia del área tanto en términos de recreación y conservación medioambiental como en relación con la biodiversidad a nivel comunitario.

Citas históricas: No conocidas.

Fotografías:



Choza del corral de Linarejos (Los Villares).



5. Conclusiones

Las construcciones en piedra seca en la Solana de Jabalcuz son testigos vívidos de la economía agroganadera tradicional, delineando un pasado arraigado en la actividad agrícola y ganadera del territorio. Estas edificaciones encarnan conocimientos y prácticas ancestrales en la edificación de muros mediante el empleo exclusivo de piedras, a veces complementadas con tierra seca, prescindiendo de otros materiales de construcción. Representan un legado de métodos y técnicas empleados desde tiempos prehistóricos hasta la era moderna para estructurar los espacios de vida y trabajo, aprovechando los recursos naturales y humanos locales.

La diversidad de construcciones en piedra seca en la Solana de Jabalcuz, que incluyen eras, caminos vallados, albarradas, chozos, majanos, corrales de ganado y casas cortijo, desempeñan funciones específicas dentro del contexto agrícola y ganadero de la zona. Cada una de estas estructuras refleja la adaptación a las condiciones topográficas y geológicas del entorno, construidas con materiales autóctonos como rocas carbonatadas, especialmente piedra caliza, dolomías y margas, evidenciando una simbiosis entre el ser humano y su entorno natural.

A pesar de su significado etnológico e histórico, muchas de estas construcciones enfrentan el riesgo de desaparición debido al abandono y la erosión del tiempo. Es crucial implementar medidas de conservación y preservación para salvaguardar este patrimonio cultural, que constituye un testimonio tangible de la historia local y su vínculo con el territorio.

Si bien algunas de estas construcciones conservan su función original, otras han experimentado transformaciones o han perdido su propósito original debido a cambios en las prácticas agrícolas y ganaderas. Documentar y estudiar estos cambios es esencial para comprender la evolución del paisaje cultural en esta región y valorar su herencia colectiva.

En definitiva, las construcciones en piedra seca en la Solana de Jabalcuz representan un legado invaluable que requiere ser apreciado, conservado y estudiado para profundizar en la comprensión de la relación entre las comunidades locales y su entorno natural a lo largo de la historia.

6. Bibliografía

- Allanegui Burriel, G. (2008). La piedra seca en La Muela. *Temas de antropología aragonesa*, 16 -17, 101-126.
- Artigas, R., Camps, J. P., y Camps Ollé, A. (2003). *Barraques de pedra seca de Sitges i del Garraf*. Sitges: Departament de Premsa i Comunicació de l'Ajuntament de Sitges.
- Borrell, N. (2010). "Las construcciones agrícolas con piedra seca". *Fertilidad de la tierra: revista de agricultura ecológica*, 43, 29-33.
- Borrut Casellas, J. (2018). "Las construcciones de piedra seca". Aula de innovación educativa, 57-88.
- Cantarero Quesada, J. M. (2006). "La Torruca, eje cultural de la gestión del territorio". *Arte, arqueología e historia*, 13, 289-297.
- Cervera Rodríguez, J. L., Galiana Bondia, J. V., y Bell Lloch, J. D. (2005). *Els catxirulos de Benaguasil: una artesanía de pedra en sec*. Benaguasil (València): Ajuntament de Benaguasil.
- Díaz Martínez, B., y Pulido Jurado, R. (2018). *Muros de piedra y techo de castañuela: vivir en chozas: memoria oral de la vida en las chozas*, Tarifa (El Campo de Gibraltar, Cádiz). Autoedición.
- Escobedo Molinos, E. (2003). "Construcciones en piedra seca en la comarca de Mágina". *Actas del I Congreso Nacional de arquitectura rural en piedra seca*, 501-508.
- Escobedo Molinos, E. (2001). "Cuevas de piedra, caracoles y monos". *Mágina +*, (2), 20.
- Escobedo Molinos, E. (2003). "Dólmenes, tholoi, cuevas de piedra, monos y caracoles". *Sumuntán: Anuario de Estudios sobre Sierra Mágina*, 18, 129-141.
- Escobedo Molinos, E. (2003). "Las cuevas de piedra en la zona sur de la comarca de Mágina". *Actas del VII Congreso de Cronistas de la provincia de Jaén*, 447-458.
- Escobedo Molinos, E. (1997). "Los Chozos de piedra". *Jaén, pueblos y ciudades*.

- Fuentes Fuster, V., y Raúl Polo, J. (2009). *Catálogo de chozas: construcciones de piedra seca en el término de Crevillent*. Diputación Provincial de Alicante, Instituto Alicantino de Cultura, Juan Gil-Albert.
- Galiano Torres, R. (1997). "Arquitectura Rural en Pegalajar: la importancia y belleza de lo sencillo". *Jácena. Revista del Colegio Oficial de Aparejadores y Arquitectos Técnicos de Jaén*, octubre-diciembre, 8-16.
- Girónes Descarrega, J. (1999). *L'art de la pedra en sec a les comarques de Tarragona*. Tarragona: Diputació de Tarragona.
- Jiménez Rabasco, F. (2020a). *Propuesta de incoación para la catalogación general colectiva de elementos de piedra en seco en la comarca de Sierra Mágina*. Municipios de Cárcheles y Pegalajar. Provincia de Jaén. Consejería de Cultura y Patrimonio Histórico. Junta de Andalucía. (Inédito).
- Jiménez Rabasco, F. (2020b). *Propuesta de incoación para la catalogación general colectiva de los caracoles de Rus y Canena*. Consejería de Cultura y Patrimonio Histórico. Junta de Andalucía. (Inédito).
- Jiménez Rabasco, F. (2009). *Propuesta de incoación para la catalogación general colectiva de los pozos de nieve en la provincia de Jaén*. Consejería de Cultura y Patrimonio Histórico. Junta de Andalucía. (Inédito).
- López Cordero, J. A., González Cano, J., y Jiménez Rabasco, F. (2023). *Inventario de construcciones de Piedra Seca en Sorihuela del Guadalimar*. Sorihuela del Guadalimar: Ayuntamiento de Sorihuela del Guadalimar.
- López Cordero, J. A., González Cano, J., y Jiménez Rabasco, F. (2023). *Inventario de construcciones de Piedra Seca en Navas de San Juan*. Navas de San Juan: Ayuntamiento de Navas de San Juan.
- López Cordero, J. A., González Cano, J., y Valdivia García, J. M. (2005). "El camino de neveros del Monte Almadén". En *I Congreso Virtual sobre Historia de la Caminería* (pp. 15-30). Jaén.
- López Cordero, J. A., González Cano, J. (2001, 2003). *Conocer Mágina: Curso de educación a distancia. Unidades Didácticas*. Cambil: ADR Sierra Mágina.

- López Cordero, J. A., González Cano, J., y Valdivia García, J. M. (Eds.). (2005). *II Congreso Nacional de Arquitectura Rural en Piedra Seca. Pegalajar, 25, 26 y 27 de junio de 2004*. Cambil: ADR Sierra Mágina.
- Martín i Vilaseca, F., y Serra i Batlle, R. (1991). *Les construccions de pedra seca a la comarca de les Garrigues*. Girona: Pagès editors.
- Martín i Vilaseca, F., y Preixens i Llevadot, J. (2005). *Les construccions de pedra seca: inventari de cabanes de volta, balms murades i aljubs a les terres de Lleida*. Girona: Pagès editors.
- Martínez-Carande Corral, J. A. (2019). "La Extremadura contra la Mesta: el Memorial de Extremadura como antecedente del artículo 388 del Código Civil. Un aspecto de la extraordinaria labor del abogado pacense Vicente Paíno y Hurtado". *Revista de Estudios Extremeños*, 75(2), 451.
- Meseguer Folch, V., y Zaragoza Catalán, A. (2004). *Actas del VII Congreso Internacional de Arquitecturas de Piedra en Seco: Peñíscola (España) del 12 al 14 de octubre de 2000*. Teruel: Centro de Estudios del Maestrazgo Turolense.
- Meseguer Folch, V. (2006). *Arquitectura popular de pedra seca: al terme de Vinarós*. Benicarló: Centre d'Estudis del Maestrat.
- Miralles Contijoch, F., Marín, M., y Monfort Tena, J. (2002). *Els homes i les pedres: la pedra seca a Vilafranca, un paisatge humanitzat*. Castelló: Diputació de Castelló.
- Plans i Maestra, J. (1994). *Construccions de pedra seca a la comarca de Bages: barraques de vinya al terme de Sant Fruitós de Bages*. Manresa: Secció d'Estudis del Centre Excursionista de la Comarca de Bages.
- Pulpillo López, C., Checa Moreno, F., y García Ramírez, S. (2017). *Los caracoles de Rus*. Jaén: Cultura y Deportes de la Diputación Provincial de Jaén.
- Rebés d'Areny-Plandolit, X., & Font Ruana, F. (2001). *La pedra en sec a La Fatarella*. Tarragona: Fundació el Solà.
- Reynés i Trias, A., y Sastre, V. (2001). *Llibre de la pedra en sec*. Palma de Mallorca: El Mundo.
- Reynés i Trias, A. (1994). *La construcció de pedra en sec a Mallorca*. Mallorca: Consell Insular.

- Sàez i Planas, M. (2004). *La pedra seca*. Girona: Caixa de Girona.
- Soler i Bonet, J. M. (1994). *Les barraques de vinya: les construccions de pedra seca a la comarca del Bages: els municipis d'Artés i Calders*. Manresa: Centre d'Estudis del Bages.
- VV. AA. (1993). *I Congreso Nacional de Arquitectura Rural en Piedra Seca. Vol. I*. Albacete: Diputación de Albacete.
- VV. AA. (1993). *I Congreso Nacional de Arquitectura Rural en Piedra Seca. Vol. II*. Albacete: Diputación de Albacete.
- VV. AA. (2005). *II Congreso Nacional de Arquitectura Rural en Piedra Seca*. Cambil: Asociación para el Desarrollo Rural de Sierra Mágina.
- VV. AA. (2017). *La piedra seca, un recorrido por el mundo, allí donde la sencilla piedra hace paisaje. La Guía para edificar y reconstruir. La Fertilidad de la Tierra Ediciones*.

APÉNDICE.**Enlace a vídeos de construcciones en piedra seca, Solana de Jabalcuz.**

<i>Ficha</i>	<i>Denominación</i>
1-2	Chozo y era de San Isidro https://drive.google.com/file/d/1ILk3Ps3BWnU6gogI7FqSFHMX5QYz6srg/view?usp=drive_link
3	Era de Linarejos https://drive.google.com/file/d/1zgeEjFYf-vrpXRK0BbHrVsAcQ57q7TVT/view?usp=drive_link
5	Corral de Linarejos https://drive.google.com/file/d/1S_J6nXRK_1DB_T1E6V6liC79vxFT5UD1/view?usp=drive_link
6	Chozo de Linarejos 1 https://drive.google.com/file/d/1vayzxtuVf_IP6qJXdOqpxMhmADihHge/view?usp=drive_link
7	Chozo de Linarejos 2 https://drive.google.com/file/d/1iJ9XOO-d-icDRxeaqcBpXcl1Qvd913K/view?usp=drive_link
9	Corral de Cuesta Negra https://drive.google.com/file/d/1Y5DQGf0eW0SggIC_STtMX-PgGyY3imye/view?usp=drive_link
10	Corral de la Loma Granados https://drive.google.com/file/d/15ST1A_GC0iTqvvn6G7sO8DoEYwx4loxL/view?usp=drive_link
12	Chozo de la Loma Granados https://drive.google.com/file/d/11CJKN1M86GcjlUviQM1lgG5e6jcuH77W/view?usp=drive_link
14	Era del Castrao https://drive.google.com/file/d/1k9FleeGy3jyd2VUOUHzzicbYQMRM11eC/view?usp=drive_link
16	Majanos de la Loma Granados https://drive.google.com/file/d/1E8docwU4f1uihwjklItlaDPn8gXVx6dq/view?usp=drive_link
17	Era de la Loma Granados 2 https://drive.google.com/file/d/1aRyvd2j_tdeBFp-BCusqAN08Mse7OTG6/view?usp=drive_link
26	Chozo de Jabalena https://drive.google.com/file/d/1yZd2zTCuzAV2c8kfhRFCEfFOCQUkKI_/view?usp=drive_link
27	Chozo de Majadahonda 2 https://drive.google.com/file/d/1NKsbcYDWzS5pKj2QYuj6sjN1avUmtEn/view?usp=drive_link
30	Era de Majadahonda 1 https://drive.google.com/file/d/1XTysWpt2Wck0kkMiuFDINZOOPg-sylwy/view?usp=drive_link
35	Majanos de Majadahonda https://drive.google.com/file/d/15bBbxwWgLRqyHcfThBPvkowrGgbVY5q/view?usp=drive_link