

DOI: <https://doi.org/10.56712/latam.v4i2.931>

Desempleo en Ecuador: Análisis de la última década

Unemployment in Ecuador: Analysis of the last decade

María del Rocío Delgado Guerrero

maría.delgado@tbolivariano.edu.ec

<http://orcid.org/0009-0002-1600-4252>

Instituto Superior Universitario Bolivariano de Loja

Loja – Ecuador

Artículo recibido: 24 de julio de 2023. Aceptado para publicación: 02 de agosto de 2023.

Conflictos de Interés: Ninguno que declarar.

Resumen

El artículo aborda el tema del desempleo y sus repercusiones en Ecuador. Se examinan las causas y consecuencias de este problema, así como los factores económicos, políticos y sociales que contribuyen a la pobreza y el desempleo en el país. La falta de empleo en Ecuador es un desafío constante para los líderes gubernamentales, ya que los altos niveles de desempleo plantean serias dudas sobre la estabilidad económica del país, dificultando así la llegada de inversiones extranjeras necesarias para el progreso y el fortalecimiento económico de la nación. Se destaca el aumento de la pobreza y el desempleo en la última década, con un enfoque en la distribución desigual de la riqueza, la baja tasa de crecimiento del PIB, la inflación y la falta de inversión en infraestructura y educación. Se menciona también el impacto negativo en la salud, las consecuencias sociales y económicas, y los problemas emocionales asociados al desempleo. Se dice que la migración afecta el desempleo, reduce la mano de obra local y crea desequilibrios en el mercado laboral. Uno de los principales objetivos de este artículo es estudiar el impacto del desempleo y la pobreza en la población del Ecuador, comparando la tasa de desempleo, el PIB, la renta básica, la canasta familiar, el crecimiento de la población, los problemas económicos, los desastres naturales, la inflación, la igualdad, etc.

Palabras clave: salario básico, despido, pib, inflación, canasta básica

Abstract

The article addresses the issue of unemployment and its repercussions in Ecuador. It examines the causes and consequences of this problem, as well as the economic, political and social factors that contribute to poverty and unemployment in the country. The lack of employment in Ecuador is a constant challenge for government leaders, as high levels of unemployment raise serious doubts about the country's economic stability, thus hindering the arrival of foreign investment necessary for the progress and economic strengthening of the nation. The increase in poverty and unemployment over the last decade is highlighted, with a focus on the unequal distribution of wealth, the low GDP growth rate, inflation and the lack of investment in infrastructure and education. The negative impact on health, the social and economic consequences, and the emotional problems associated with unemployment are also mentioned. Migration is said to affect unemployment, reduce the local labour force and create imbalances in the labour market. One of the main objectives of this article is to study the impact of unemployment and poverty on the population of Ecuador, comparing the unemployment rate,

GDP, basic income, the family basket, population growth, economic problems, natural disasters, inflation, equality, etc.

Keywords: basic salary, dismissal, gdp, inflation, basic basket

Todo el contenido de LATAM Revista Latinoamericana de Ciencias Sociales y Humanidades, publicados en este sitio está disponibles bajo Licencia Creative Commons . 

Como citar: Delgado Guerrero, M. del R. (2023). Desempleo en Ecuador: Análisis de la última década. *LATAM Revista Latinoamericana de Ciencias Sociales y Humanidades* 4(2), 4707–4719. <https://doi.org/10.56712/latam.v4i2.931>

INTRODUCCIÓN

El desempleo y la pobreza son problemas sociales que han afectado a Ecuador en los últimos años. Se define como la falta de oportunidades de empleo para aquellos que desean trabajar, y la pobreza se refiere a la falta de acceso a necesidades básicas como la alimentación, vivienda y atención médica. Estos problemas tienen profundas implicaciones en la sociedad ecuatoriana, afectando la calidad de vida de millones de personas.

En este artículo se explora las causas y consecuencias del desempleo en Ecuador, centrándose en su relación con la pobreza. Se analizan los factores económicos, políticos y sociales que contribuyen a este problema, con el objetivo de comprender mejor su impacto en la sociedad. En primer lugar, se examinan los factores económicos que influyen en el desempleo en Ecuador. Entre ellos, se destaca la baja tasa de crecimiento del Producto Interno Bruto (PIB), que ha limitado la generación de empleo en el país. También se menciona la inflación y la distribución desigual de la riqueza como factores que contribuyen a la pobreza y el desempleo.

Además, factores como los económicos, también se aborda, los aspectos políticos que influyen en el desempleo, la corrupción, la falta de inversión en infraestructura y educación que dificultan la creación de empleo y el desarrollo económico. Asimismo, las políticas laborales inadecuadas que no protegen los derechos de los trabajadores también pueden contribuir al desempleo y la precariedad laboral. Por último, se explora los factores sociales que influyen en el desempleo. La discriminación, la falta de acceso a la atención médica, la educación, y la degradación ambiental son problemas sociales que contribuyen a la pobreza y el desempleo. Además, se aborda el impacto emocional del desempleo en la población, como la pérdida de autoestima y los problemas de salud mental asociados.

En resumen, este artículo busca analizar las causas y consecuencias del desempleo en Ecuador, destacando los factores económicos, políticos y sociales que contribuyen a este problema. Al comprender mejor las raíces de este desafío. A lo largo de la historia el desempleo ha sido considerado como un problema social para las economías. Desde el término genérico, éste hace referencia a un estado de ocupación de los individuos, en el cual, aquellas personas que desean trabajar no encuentran uno. Considerando este contexto para Chen (1990) el desempleo tiene connotaciones específicas de precios y de condiciones de aceptación, siendo el trabajo el medio que permite que las personas puedan asegurarse un determinado nivel de vida, para sí mismas y para sus familias. (Ramírez & Campuzano, 2021)

Nuestro país ha experimentado un aumento significativo de la pobreza y el desempleo durante la última década. El mismo es un tema complejo que afecta a millones de personas en todo el mundo, y Ecuador no es la excepción. La pobreza como consecuencia del desempleo, da como consecuencia falta de acceso a las necesidades básicas, como la alimentación, vivienda, atención médica, etc. En Ecuador, la pobreza se mide mediante un índice de pobreza multidimensional que tiene en cuenta factores como la salud, educación y el acceso a los servicios básicos. Según el Banco Mundial, el índice de pobreza en Ecuador registró una tasa de desempleo nacional de 5,7% en marzo del 2016 (Orozco, 2016); y ha aumentado del 21,5% en 2011 al 25,5% en 2019. Este aumento se debe en parte a la crisis económica que ha afectado al país., así como a las diferencias entre regiones que existen dentro de Ecuador. En las áreas rurales, por ejemplo, la tasa de pobreza es mucho más alta que en las áreas urbanas. El desempleo no afecta a todas las personas de la misma manera, hay muchos factores a considerar como la edad, las responsabilidades familiares y el tiempo que la persona ha estado desempleada. (Sumba R. S., 2020)

Otro de los factores que afectan son los económicos que es la baja tasa de crecimiento del PIB (Producto Interno Bruto) del país, que ha promediado apenas 1,6% durante la última década. La

inflación también es un problema, ya que los precios de los bienes y servicios básicos aumentan más rápidamente que los salarios. La distribución desigual de la riqueza, ya que el 10% más rico de la población controla más del 40% de la riqueza del país. Los factores políticos también juegan un papel en la pobreza y el desempleo en Ecuador. La corrupción es un problema importante, la falta de inversión en infraestructura y educación es otro factor político, al igual que las políticas laborales inadecuadas que no protegen los derechos de los trabajadores. Los factores sociales como la discriminación, la falta de acceso a la atención médica y la educación y la degradación ambiental también contribuyen a la pobreza y el desempleo en Ecuador. La discriminación contra los pueblos indígenas y afroecuatorianos es un problema importante, al igual.

Con todo esto los impactos del desempleo en Ecuador son severos y de gran alcance. Una de las consecuencias más significativas es el impacto negativo en la salud, siendo la desnutrición y las enfermedades más prevalentes entre los desempleados. Las consecuencias sociales, como el aumento de las tasas de criminalidad y el malestar social, también son motivo de preocupación, al igual que el impacto económico de la reducción de la productividad y el menor crecimiento del PIB.

METODOLOGÍA

El método que se utiliza es descriptivo y es concluyente. Esto significa que recopila datos cuantificables que se analizan con fines estadísticos en una población objetivo. (Espada, 2021). El Método descriptivo, así como su nombre describe es un fenómeno, estado, comportamiento de variables que son objeto de investigación, de esta manera se procedió a buscar, reunir, recopilar identificar, analizar información y se determina la historia general del desempleo en Ecuador, analiza y compara datos estadísticos correspondientes a los periodos comprendidos entre los años 2008-2022, se obtienen datos interpretados objetivamente del desempleo en la población de nuestro país. Cabe señalar que la fundamentación teórica de este estudio se basa en la investigación bibliográfica, la cual se considera un paso muy importante ya que asegura la obtención de la información.

RESULTADOS

El crecimiento del desempleo en Ecuador se da por múltiples situaciones como la inflación es el crecimiento generalizado y continuo de los precios de los bienes, servicios y factores productivos de un país e implica la reducción de la capacidad adquisitiva del dinero (Mendoza, 2002). La inflación se vuelve problemática no solo por el crecimiento sostenido de los precios sino, principalmente, porque los precios no varían en la misma proporción unos con relación a otros (Mendoza, 2002). La inflación tiene un impacto negativo en la economía, especialmente cuando los aumentos de precios ya están fuera de control. Por lo tanto, la inflación es un aumento constante de los precios en una economía donde se intercambian bienes y servicios. Esto significa que cuando la oferta de dinero aumenta y supera la demanda de dinero, nos enfrentamos a la inflación. (Calero, 2019)

En la última década, Ecuador ha experimentado un nivel de inflación variable. Se han registrado períodos de aumento moderado de los precios, así como momentos de alta inflación que han impactado la economía del país. La inflación ha sido influenciada por factores como la política monetaria, el aumento de los precios de los alimentos y los combustibles, la devaluación de la moneda y los cambios en la demanda interna. El control de la inflación ha sido un desafío para las autoridades ecuatorianas, quienes han implementado medidas para estabilizar los precios y proteger el poder adquisitivo de la población.

Así mismo el Producto Interno Bruto refiere al valor total de todos los bienes y servicios producidos dentro del país durante un período determinado, generalmente un año. Es utilizado

como indicador clave para medir la actividad económica y el crecimiento de la economía ecuatoriana. El PIB incluye el consumo privado, la inversión, el gasto público y las exportaciones netas. En cuanto a la canasta familiar o canasta básica es una medida importante del ingreso de los habitantes del país, la cual consiste en alimentos que cubren las necesidades básicas de las familias. (Quito, 2021)

La migración en Ecuador es otro determinante pues se refiere al desplazamiento de personas hacia otros países en busca de mejores oportunidades económicas y laborales. Esta migración tiene varias consecuencias en el desempleo del país. En primer lugar, la migración puede causar una reducción de la fuerza laboral local, lo que genera escasez de mano de obra en ciertos sectores. Además, aquellos que migran son personas jóvenes y calificadas, lo que resulta una fuga de talento y conocimiento. Llevando consigo un desequilibrio en el mercado laboral, con una oferta excesiva de trabajadores en algunas áreas y una escasez en otras.

Según el INEC (2022), la definición de desempleo se encuentra inmersa bajo dos criterios que se deben cumplir simultáneamente. Además, es importante resaltar la clasificación de dicha variable con su respectiva diferenciación: Desempleadas son todas aquellas personas que no estuvieron empleadas y cumplen con la edad mínima exigida (15 años y más) en la medición de la población económicamente activa (PEA), durante el período de referencia.

En el Ecuador y en la actualidad el desempleo es un fenómeno estructural y problema crónico, el mismo que redundará en el desarrollo del país, históricamente la causa principal de este problema ha sido la política adoptada por los gobiernos de turno a lo largo de sus periodos.

En América Latina, Ecuador tiene la cuarta tasa de desempleo más alta en los últimos años, pero ha estado sujeta a grandes y crecientes fluctuaciones en años anteriores debido a la volatilidad del precio del petróleo y la deuda externa. (ANÁLISIS DEL INCREMENTO DEL DESEMPLEO EN EL ECUADOR, PERÍODO 2014 – 2018, 2019)

En el año 2021, la tasa de desempleo a nivel nacional fue de 5.2% a nivel urbano esta tasa se ubicó en 6.8% y a nivel rural en 2.3%, (Encuesta Nacional de Empleo, Desempleo y Subempleo ENEMDU anual 2021)

El problema del desempleo en la sociedad actual se ve agravado por las constantes crisis económicas, políticas, sociales, ambientales y el avance de la época, cuando las nuevas tecnologías marcan el desarrollo de la productividad y con ello modifican el factor trabajo (Briales, 2017). La llegada del COVID-19 afectó significativamente al mercado laboral. La situación del desempleo fue sin duda desfavorable para la economía, que lamentablemente creció debido a la pandemia del COVID-19 y las medidas gubernamentales de contención. Según la Comisión Económica para América Latina y el Caribe (2021) la crisis provocada por la propagación del virus tuvo un impacto significativo en la economía y el mercado laboral. El producto interno bruto fue de 7,1% al cierre de 2020, lo que se puede analizar con la pérdida de puestos de trabajo y el aumento de la tasa de desempleo, que fue de 10,5%. (Ramírez J. C., 2021)

Según el Ministerio del Trabajo (2021), el mercado laboral se debilitó fuertemente debido a la pandemia del COVID-19, mismo patrón que se agudizó a partir del 16 de marzo de 2020 y provocó severas pérdidas el 4 de marzo. 2020. 2021, en los campos de la agricultura, ganadería, silvicultura y pesca, donde el número de puestos de trabajo disminuyeron significativamente.

Sin embargo, según un análisis de la Comisión Económica para América Latina y el Caribe (2021), señalan que ha habido cierta reactivación por la eliminación de las medidas por la pandemia y que la manufactura sigue, aunque lentamente, hasta la recuperación de medidas pandémicas. Empleo. Es importante reconocer que el impacto global de la pandemia de COVID-19 ha sido tanto negativo como positivo. (Oñate Guadalupe, 2021)

De acuerdo a estadísticas mundiales, la tasa de desempleo según Fernández (2020), menciona que en 2008 la tasa de desempleo se ubicó en 5.4%, en 2009 en 6%, 2010 se redujo en un 5.9%, en los tres años siguientes ósea en 2011, 2012, y 2013 se mantuvo en un 5.8%, en el año 2014 y 2015 disminuyó a un 5.6%, en el 2016 aumentó a un 5.7% en el 2017 se redujo a un 5.6%, en los años 2018, 2019 la tasa se ha mantenido en un 5.4%, en el año 2021 la tasa registra un 5.2%.

Para el mes de abril de 2023, la tasa de desempleo del total nacional fue 10,7%, en el mismo mes (Espada, 2021). En 2022, fue del 11,2 por ciento. La tasa de participación fue del 64,6%, lo que significó un aumento de 1,0 puntos porcentuales respecto a abril de 2022 (63,6%). La ocupación fue finalmente del 57,7%, superior en 1.2 puntos porcentuales a la del mes correspondiente de 2022 (56,5%). (Mercado Laboral Empleo y Desempleo, 2023)

Ecuador tiene 17,5 millones de habitantes, de los cuales unos 8,5 millones son económicamente activos, pero no todos reciben un salario oficial. (Jácome, 2020). La tasa de desempleo se ubicó en un 5% entre enero y marzo del 2022, pero ha ido cayendo paulatinamente a medida que la economía se recupera de los efectos de la pandemia, que dejó a miles de ecuatorianos sin empleo.

Gráfico 1

Evolución del desempleo en Ecuador 2009-2019

Fuente: Instituto Nacional de Estadística y Censo 2020.

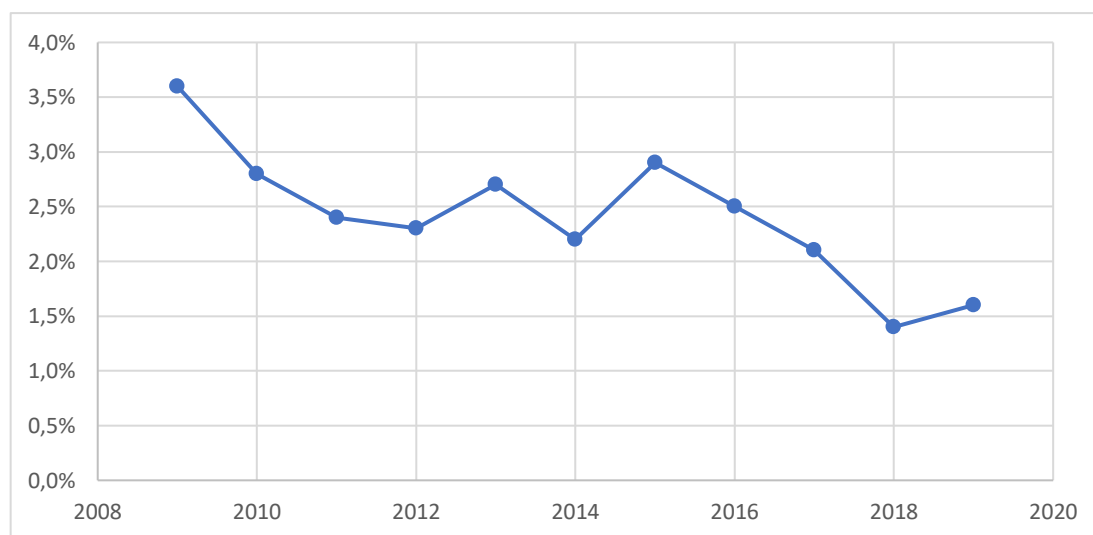

Arriba, se muestra un gráfico de la evolución del desempleo en Ecuador desde el año 2009 hasta el año 2019.

Gráfico 2

Desempleo nacional, urbano y rural Ecuador 2009-2019

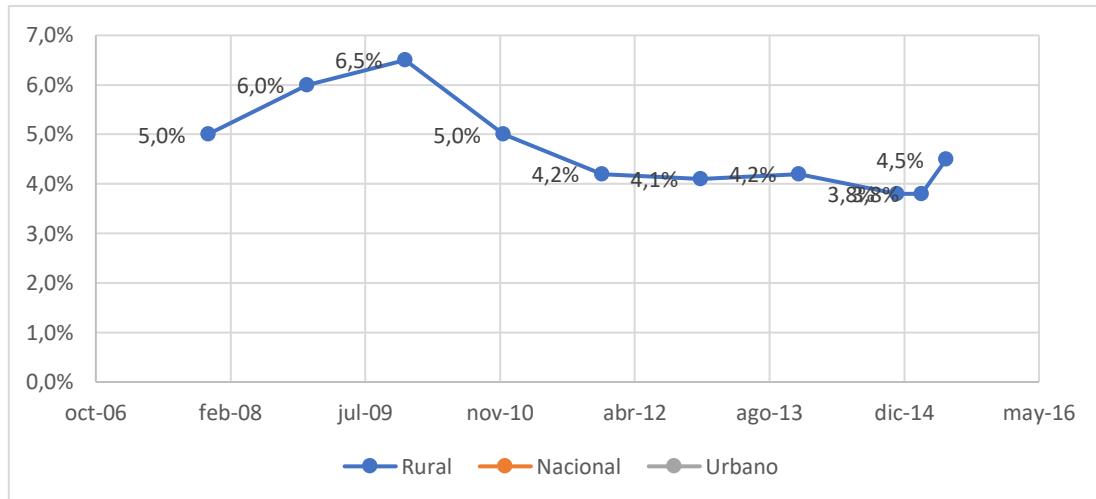

Fuente: Instituto Nacional de Estadística y Censo 2020.

El desempleo tiene consecuencias en el desarrollo social y económico del país, el mismo se refleja en índices como la productividad y la contratación en periodos de desarrollo económico. Los datos de esta gráfica fueron tomados Banco Central del Ecuador (BCE) y del Instituto Nacional de Estadísticas y Censos. (INEC).

Así mismo el empleo en el sector informal se delimita a un número o conjunto de personas que trabajan en unidades productivas de menos de 100 trabajadores los cuales no poseen RUC (INEC 2015).

A diferencia del empleo en el sector formal se define como a las personas que trabajan en establecimientos autorizados y que poseen RUC. En el año 2021 el 49.5% corresponde a la población que forma parte del sector informal.

Gráfico 3

Evolución del desempeño en el Ecuador: 2010-2021

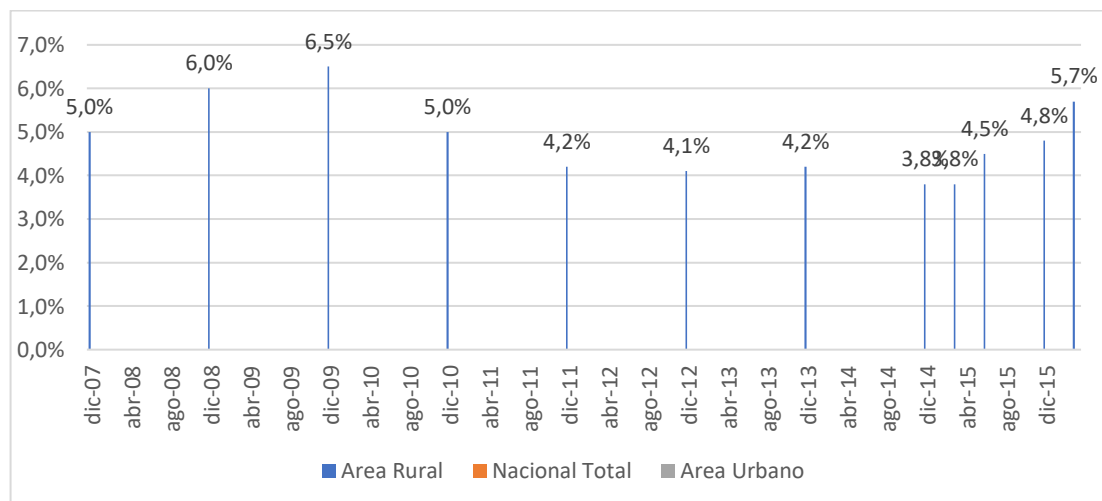

Fuente: Instituto Nacional de Estadística y Censo 2020.

En el gráfico 3 los resultados obtenidos sobre el incremento del desempleo en nuestro país, se tomó como referencia los años desde el 2010 al 2021, notando que en el mes de mayo del 2021 se incrementa el desempleo ubicándose en un 6.3 % a nivel nacional

Según datos oficiales del INEC, entre los años 2010 y 2014 el desempleo en nuestro país se mostró de forma decreciente, con el paso de los años se puede observar que existieron variaciones en cuanto a la baja y subida de la tasa de desempleo, los mismos que obedecen a factores externos a la economía ecuatoriana entre los cuales podemos anotar en precio del petróleo en el mercado internacional.

En el tiempo de la recesión en el año 2016 se evidenció una tasa de desempleo de 6.5% siendo este número una consecuencia de la misma. A esto le sumamos los daños causados por los efectos del sismo la caída del precio del petróleo, el gasto público, la presencia de las crisis sanitarias por el COVID-19 trajo consigo mucha consecuencia en el ámbito económico y social, ya que muchas empresas cerraron sus actividades o disminuyeron su producción debido a una disminución en la actividad económica del país. Para julio del 2021 el nivel de desempleo decrece en el sector urbano, estos resultados se derivan de las medidas adoptadas por el estado de excepción cuya finalidad es la de precautelar los derechos de las personas a causa del Covid-19, el mismo que se extendió hasta el 30 de julio del 2021.

El COVID-19 afectó a las empresas dejándolas sin flujo de caja y el número de trabajadores que perdieron su empleo se calcula ascendió a cerca de 50.000 que fueron cesados en sus funciones, los mismos que no están en casa sin salario, ni indemnización por despido, varias empresas redujeron sus salarios del 25% al 50% y regulado las jornadas laborales para no cerrar sus servicios. (Jácome, 2020)

Resultado de todo este análisis, tenemos que la pandemia afecta en gran medida la tasa de desempleo a nivel mundial, como también en diciembre del 2020 la llegada de alrededor de 415.835 ciudadanos venezolanos a nuestro país (Organización Internacional para las Migraciones, 2020), situación que en ese año provocó que personas desempleadas pasen al subempleo o empleo informal.

Figura 4

Desempleo por sexo: 2010-2021

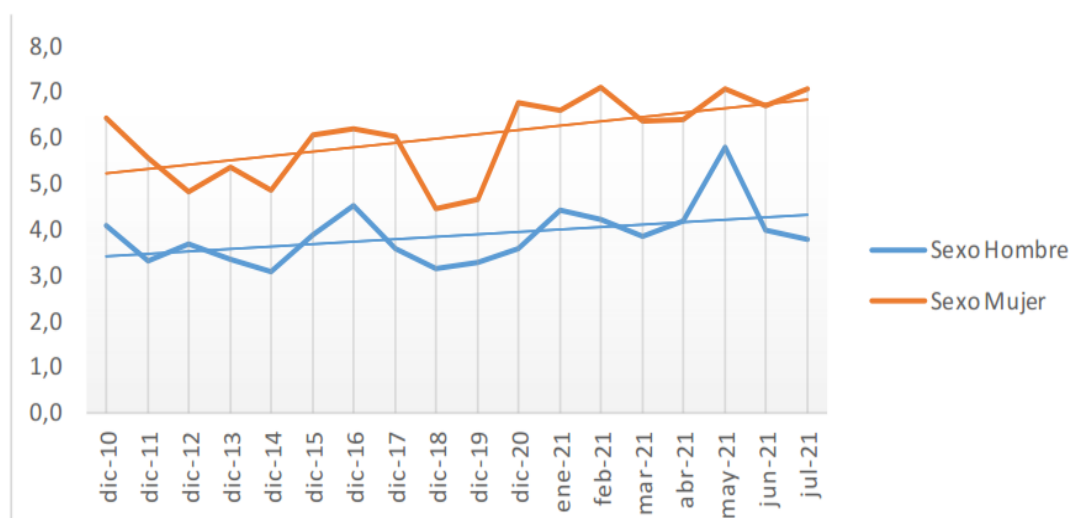

Fuente: Instituto Nacional de Estadística y Censo 2021

En el gráfico 4 se observa una tendencia creciente tanto para los hombres como para las mujeres, sin embargo, el desempleo para las mujeres es mayor que los hombres, se observa una secuencia un tanto similar en lo que corresponde 2010–2019. A partir del 2020 se incrementa la tasa de desempleo en mayor medida para las mujeres, sin embargo para mayo del 2021 la tasa de desempleo de los hombres llega 5,8% siendo esta la tasa de mayor desempleo en la historia del Ecuador, para junio y julio del presente año este indicador bajó considerablemente, manteniéndose en 3.8% a comparación de las mujeres donde el desempleo sigue en aumento con 7,1% para julio del 2021. De acuerdo con la publicación de Diario El Universo (2021), la mujer profesional se desempeña

Tabla 1

Tasa de empleo en el sector formal e informal a nivel nacional y grupo etario (en porcentaje respecto al total de personas con empleo)

Grupo de etario	Enero - marzo 2023	
	Sector formal	Sector informal
De 15 a 24 años	35.7	53.9
De 25 a 34 años	53.9	38.0
De 35 a 44 años	51.7	40.3
De 45 a 64 años	45.4	47.8
De 65 años y mas	22.8	74.2

Fuente: INEC. (ENEMDU) Boletín Técnico Mercado Laboral Trimestre enero-marzo 2023 Encuesta Nacional de Empleo, Desempleo y Subempleo (ENEMDU).

Se puede observar en la tabla 1 que de acuerdo a los grupos etarios el desempleo en el sector formal e informal se da en mayor proporción en la población de 65 años a más, de 15 a 24 años, seguidos de los de 45 a 64 años.

Tabla 2

Tasa de desempleo a nivel provincial, años 2019 y 2021 (En porcentaje respecto a la PEA)

Provincia	2019	2021
Azuay	3.4%	5.1%
Bolívar	1.4%	1.1%
Cañar	3.9%	4.0%
Carchi	4.9%	6.3%
Cotopaxi	1.7%	2.8%
Chimborazo	1.3%	2.3%
El Oro	4.9%	6.9%
Esmeraldas	10.4%	10.0%
Guayas	3.1%	3.9%
Imbabura	6.8%	6.0%
Loja	3.6%	4.1%
Los Ríos	2.8%	2.8%
Manabí	2.3%	2.6%
Morona Santiago	1.3%	1.4%
Napo	2.2%	2.3%
Pastaza	1.9%	2.0%
Pichincha	8.0%	10.8%
Manabí	46.9%	44.2%
Morona Santiago	48.3%	45.2%
Napo	49.3%	52.1%
Pastaza	46.9%	51.6%

Pichincha	48.0%	47.6%
Tungurahua	57.7%	59.7%
Zamora Chinchipe	47.0%	50.8%
Galápagos	54.9%	51.4%
Sucumbíos	43.2%	43.5%
Orellana	45.4%	48.9%
Santo Domingo	45.1%	45.8%
Santa Elena	41.3%	39.3%
Sucumbíos	68.9%	68.2%
Orellana	82.8%	86.2%
Santo Domingo	65.2%	65.0%
Santa Elena	61.1%	57.7%

Fuente: INEC. (ENEMDU) Boletín Técnico Encuesta Nacional de Empleo, Desempleo y Subempleo (ENEMDU) anual 2021

En la tabla 2 se indica que las provincias del oriente son las que mayor porcentaje de desempleo tiene para el año 2021 lo que no permite un crecimiento adecuado y por ende un crecimiento en su economía como su condición social.

DISCUSIÓN

El desempleo siempre será un factor negativo constante para combatir en todos los países del mundo, esta información se puede evidenciar al momento de que se realiza un análisis a las tasas de crecimiento de desempleo al cual lo agravan la mala implementación de políticas, la migración, la pandemia, la caída del petróleo, la inflación etc. Los mismos tienen un impacto tanto económico como social.

El Ecuador experimentó una notable reducción en los niveles de desempleo para el año 2010, gracias a la exitosa implementación (año 2000) de una nueva moneda. Este hecho constituye un indicador prometedor que se puede utilizar como referencia en futuros análisis. La crisis económica que golpeó a Estados Unidos en 2009 tuvo un impacto significativo en el desempleo, lo que llevó al cierre de muchas empresas y generó un efecto negativo en nuestro país, provocando un aumento en la tasa de desempleo

A partir de la información encontrada se evidencia que existe una relación en el incremento del desempleo en las mujeres y los jóvenes del país, hay una tendencia decreciente desde el año 2010, hasta el año 2014, posteriormente hay una tendencia creciente tanto para hombre como para mujeres notándose que el desempleo es mayor en mujeres que en los hombres. Estos resultados tienen relación con otros estudios (Rodríguez, 2018) quien señala que las mujeres y los jóvenes son los más afectados, para disminuir estos índices (según León, 2020) indica que la implementación de nuevos programas para la creación de empleos como obras de construcción, construcción de vías entre otras, fueron parte de mecanismos para combatir la pobreza y el desempleo.

En lo que se refiere al desempleo en el área rural en la última década, la tendencia crece siendo el año 2020 el que registra un mayor incremento con desempleo rural, en junio del 2021 alcanzó el 1.9%, para julio del mismo año sube al 2.7% registrándose el mismo efecto en países vecinos como Perú, Colombia y Venezuela.

CONCLUSIONES

Se concluye que, el desempleo en el Ecuador se ha incrementado, causando un gran impacto en la economía ecuatoriana la misma que agravó con la presencia de la emergencia sanitaria a causa del COVID-19 y sus medidas como el confinamiento, evidenciando el desplazamiento de

la mano de obra al sector informal, la presencia de extranjeros en mayor cantidad por las crisis económico-social-político de los países vecinos.

La problemática del desempleo urbano en Ecuador es una realidad alarmante que requiere una atención urgente, las principales ciudades del país, como Quito, Guayaquil, Cuenca y Machala, evidencian un crecimiento preocupante en el número de desempleados durante el primer trimestre del año 2021.

La migración también ha sido una consecuencia del desempleo en Ecuador, muchas personas en busca de mejores oportunidades económicas han optado por emigrar a otros países en busca de empleo. Esto ha llevado a la fuga de talento y ha generado una pérdida de capital humano que podría haber contribuido al desarrollo del país.

En términos de género, el desempleo también ha afectado de manera desproporcionada a las mujeres en Ecuador. A pesar de su creciente participación en el mercado laboral, las mujeres enfrentan barreras adicionales como la discriminación y la falta de oportunidades de ascenso, lo que limita su acceso a empleos decentes y bien remunerados.

Los impactos del desempleo son severos y afectan la salud, el bienestar social y económico de millones de personas en Ecuador. Abordar estos problemas requerirá un esfuerzo concertado del gobierno, la sociedad civil y el sector privado para afrontar las causas profundas de la pobreza y el desempleo y crear soluciones sostenibles.

REFERENCIAS

Castañeda, G., García, k. Título: Análisis del incremento del desempleo en el Ecuador, período 2014 – 2018 Revista: Dialnet Año: 2019

Castillo, R., & Rosero, J. (2016). Empleo y condición de actividad en Ecuador. Revista de Estadística y Metodología

Eguiguren, M. Título: "Los estudios de la migración en Ecuador: del desarrollo nacional a las movilidades" Revista: Iconos Año: 2017 Volumen 58

Espada, B. Título "Que es el Método Descriptivo y ejemplos" Revista: EL Sitio de los inconformistas Año: 2021

García, P. y Rodríguez, M. Título: "Desempleo en Ecuador: evolución y factores determinantes en la última década" Revista: Revista de Economía y Estadística Año: 2020 Volumen: 38 Número: 2 Páginas: 65-80

INEC (2018). Documento metodológico de la Encuesta de Empleo, Desempleo y Subempleo (ENEMDU).

Instituto Nacional de Estadística y Censos (INEC). (2018). Documento metodológico de la Encuesta de Empleo, Desempleo y Subempleo

Instituto Nacional de Estadística y Censos (INEC). (2021). Documento metodológico de la Encuesta de Empleo, Desempleo y Subempleo (ENEMDU).

Instituto Nacional de Estadísticas y Censos (INEC). (2021). Boletín técnico anual: Empleo en Ecuador, enero-diciembre 2021.

Jácome, G. Título: "Empresas y trabajadores: entre los más impactados por el coronavirus en Ecuador" Revista: Voz de América VOA Año: 2020.

Manguashca G., Lincoln Título "Subempleo y desempleo en el Ecuador" Revista: Ecuador Debate Año 1986

Oñate, J., Flores, X., Ordoñez, J Título: "Identificación de sectores agroindustriales alimenticios en el Ecuador que han sido afectados por la pandemia COVID-19" Revista: RECIMUNDO Año 2021 Volumen: 5 Número: 4

Ramírez, J., Campuzano, J Título: Análisis del crecimiento del desempleo en el Ecuador: periodo 2010-2021 Revista: RELIGACIÓN Año: 2021 Volumen: 6 N° 30

Ramos, S. Título: Tipos de Desempleo Revista: OCW Año: 2015

Ripani, L. Título: El futuro del trabajo ya está aquí Impacto del COVID-19 en el mercado laboral: ¿Qué ha pasado desde la crisis económica, y qué sigue? Revista: Mejorando Vidas Año: 2022

Rodríguez, E. Título: "ANÁLISIS DEL DESEMPLEO EN ECUADOR EN EL PERIODO 2010-2017. UN ENFOQUE ECONOMÉTRICO" UNIVERSIDAD DEL AZUAY Año: 2018

Rueda, María. Título: El Desempleo en el Ecuador: Causas y consecuencias Revista: Comunicación UDLA Año: 2020

Santana, K. Título: "Desempleo y tasa de participación global en el Ecuador entre 2018 y 2021: una perspectiva desde el efecto de la pandemia del COVID-19" Año: 2022

Sumba, R. Saltos, G. Rodríguez, C. & Tumbaco, Z. Título: "El desempleo en el ecuador: causas y consecuencias" Revista: Polo del Conocimiento" Año: 2020

Tomas, J., Gutiérrez, M., Fernández, I. Título: Consecuencias del desempleo en la salud mental en una muestra de jóvenes angoleños Revista: Scielo Año: 2017

Todo el contenido de **LATAM Revista Latinoamericana de Ciencias Sociales y Humanidades**, publicados en este sitio está disponibles bajo Licencia [Creative Commons](#) .