

# L'ascendència de Manuel Ribé Labarta (1878-1961), apunts genealògics

Jordi Anglès i Sanahuja

\*xals82@hotmail.com\*

La primera referència d'un ascendent directe de Manel Ribé Labarta la trobem a Valls, després passaran a residir a la Riba, més tard a Montblanc i, finalment, a Barcelona. Aquest estudi genealògic ha permès reconstruir tretze generacions de la família, gràcies en part a la documentació que el nét de Manuel Ribé, va lliurar a l'Arxiu Comarcal de la Conca de Barberà el 2016. Un detallat inventari d'aquesta documentació al final de l'article pot ser d'utilitat a futures investigacions.

La primera referencia de un ascendente directo de Manuel Ribé Labarta la encontramos en Valls, después pasaran a residir en La Riba, más tarde en Montblanc y, por último, en Barcelona. Este estudio genealógico ha permitido reconstruir trece generaciones de la familia, gracias en parte a la documentación que el nieto de Manuel Ribé, donó al Arxiu Comarcal de la Conca de Barberà el año 2016. Un detallado inventario de esta documentación al final del artículo puede ser de utilidad en futuras investigaciones.

The first reference to a direct ascendant of Manel Ribé Labarta can be found in Valls, then they moved to La Riba, later to Montblanc and finally to Barcelona. This genealogical study has made it possible to reconstruct thirteen generations of the family, thanks in part to the documentation that Manuel Ribé's grandson gave to the Conca de Barberà Regional Archive in 2016. A detailed inventory of this documentation in the end of the article may be useful in future research.

*Paraules clau:* genealogia, Montblanc, la Riba, cognom Ribé, Barcelona.

*Palabras clave:* genealogía, Montblanc, la Riba, apellido Ribé, Barcelona.

*Keywords:* genealogy, Montblanc, la Riba, surname Ribé, Barcelona.

---

**Jordi Anglès i Sanahuja** (Montblanc, 1982). Ha cursat el cicle formatiu de grau superior en Documentació Sanitària a l'institut Cal·lípolis de Tarragona. Actualment treballa al Pius Hospital de Valls, on inicialment s'incorporà a l'arxiu i posteriorment al departament d'Admissions. ha col·labora en el seu temps lliure i desinteressadament en l'ordenació de l'Arxiu Parroquial de Montblanc i ha realitzat la catalogació dels testaments.

## Introducció

L'afició a la genealogia fa anys que ens porta a fer recerca de diverses famílies, pensem que totes es mereixen un estudi genealògic i en aquest cas en haver-hi un personatge destacat, encara produeix més curiositat saber-ne els seus orígens. En tots els estudis trobem persones que van tenir una importància rellevant dins la societat d'aquell moment o d'altres que van viure en l'absolut anonim, però que reviuem gràcies als estudis genealògics. Endinsar-nos en l'ascendència de Manel Ribé ens ha permès reconstruir tretze generacions, des de 1550 fins als nostres dies. En aquest article fem un repàs de cadascuna, amb les dades més destacables, juntament amb uns arbres genealògics que ajudaran a fer més entenedores cada generació.

A la part final adjuntem l'inventari de la documentació que la família va donar a l'Arxiu Comarcal de la Conca de Barberà el 2016, que ens ha ajudat en aquest treball. La relació de Manel Ribé amb Montblanc prové del seu pare, l'advocat montblanquí Ramon Ribé Pedrol, si bé no tots els avantpassats Ribé eren de la vila ducal, la primera referència que trobem és Mateu Ribé de Valls, el seu fill Francesc, es casà a Alcover amb Caterina Vallès i fixaren la seva residència a la Riba. Durant cinc generacions habitaren a la Riba i entre 1777-1778 marxaren a Montblanc, on visqueren dues generacions més, fins que Ramon Ribé Pedrol, establí la seva residència a Barcelona. A la ciutat comtal Ramon va formar la seva pròpia família, engendrant cinc fills, però només Manel Ribé deixà descendència, un fill també anomenat Ramon casat amb

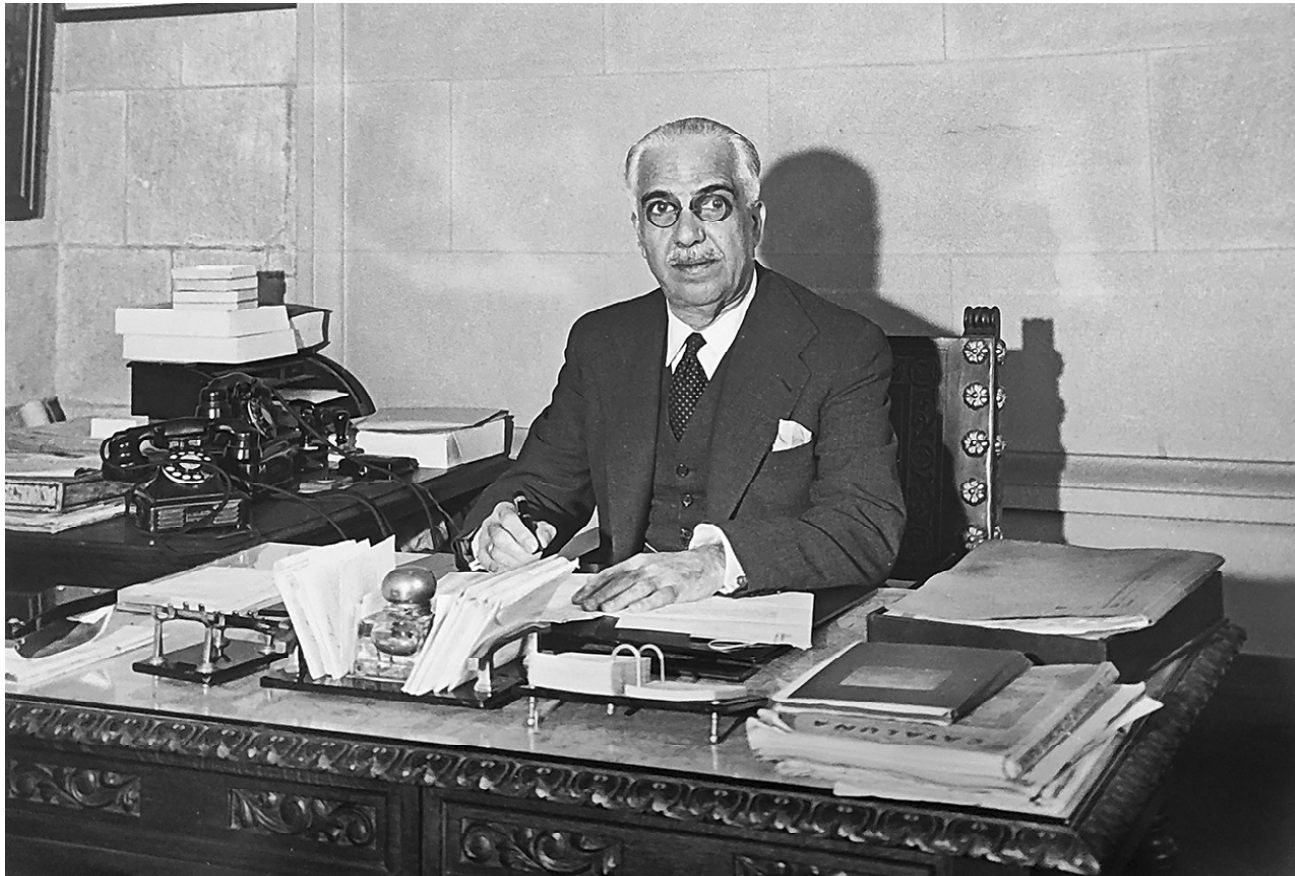

Manel Ribé Labarta al seu despatx (Fons família Ribé de Navas)

Maria Rosa de Navas, hi nasqueren els germans Ramon i Manel Ribé de Navas, sense deixar descendència.

La documentació que la família va lliurar a l'arxiu, està organitzada en cinc carpetes, la primera hi consten un total de 26 escriptures, entre les quals hi ha capitulacions matrimonials, compra-vendes, èpoques i cartes de pagament, entre d'altres. En la segona carpeta trobem onze certificacions parroquials i del registre civil, a més de quatre quartilles amb anotacions genealògiques de les famílies Ribé, Ciurana, Puig i Labarta. En la tercera el permís militar de Ramon Maria Ribé Labarta (1891). A la penúltima trobem deu rebuts, i en l'última carpeta cinc fotografies, dues de Manel Ribé Labarta, dues de la seva mare Agustina Labarta Grañé i una de desconeguda.

Els fons digitalitzats de l'AHAT i el Registre Civil dipositat a l'Arxiu Municipal de Barcelona han permès aquesta recerca.

### Mateu Ribé i Tecla

La primera referència d'un ascendent directe de la família Ribé, la trobem a la partida de matrimoni de Francesc Ribé, casat a Alcover el 1575. En ella consta que el seu pare Mateu Ribé, ja era mort, que la seva mare es deia Tecla i que eren de Valls. Per desgràcia la documentació anterior a aquesta data és escassa i es fa difícil trobar més dades.

### Francesc Ribé i Caterina Vallès

La següent generació és la de Francesc Ribé i Caterina Vallès, van casar-se el diumenge catorze de febrer de 1575 a Alcover, d'on era la núvia. Ella era filla de d'Antoni Vallès i Caterina, tots d'Alcover, feren de testimonis Joan Morell de la Font i Jaume Morell, pagès d'Alcover. D'aquesta unió en van néixer sis fills, tots a la Riba i batejats a l'església de Sant Nicolau. El primer fou Francesc, (1582), que moriria el 1606 sense haver fet testament. El seguirien el

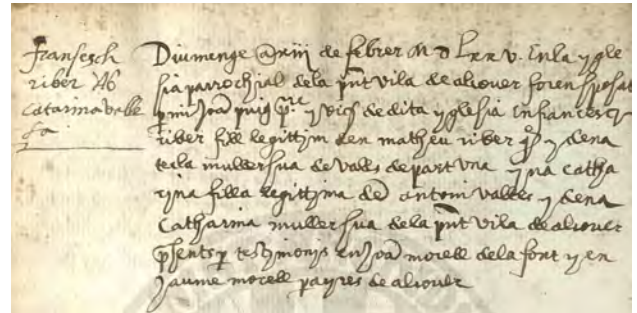

Partida de matrimoni Francesc Ribé i Caterina Vallès  
1575 (AHAT)

Joan, la Magdalena, la Paula, la Maria Anna i en Pere. Dels seus pares, només en coneixem la defunció, fou el mateix dia i mes, però amb onze anys de diferència. La Caterina morí el deu d'octubre de 1599 i en Francesc el deu d'octubre de 1610, ambdós a la Riba.

### Joan Ribé i Caterina Besora

En Joan Ribé es casà a la Riba el 1611 amb Caterina Besora, filla de Joan Besora dels Cogullons. D'aquest matrimoni trobem sis fills, al fill gran li posaren Francesc com el seu avi patern, nasqué el 1612, el seguirien Esperança, Caterina, Antoni, Nicolau i Joana, que morí el mateix dia del naixement. Tots foren batejats a l'església de la Riba. En aquesta generació morí primer en Joan, ho feu el vuit de maig de 1629, la Caterina no finaria fins el 25 de juny de 1660, els funerals foren a la Riba.

### Nicolau Ribé Besora i Caterina Roig Català

Nicolau Ribé serà el continuador de la nissaga, de professió pagès, es casa amb Caterina Roig Català el deu d'octubre de 1649 a l'església de la Riba. Caterina, era filla dels difunts Joan Roig, dit lo Pubill i Magdalena. Fruit d'aquest matrimoni nasqueren nou fills, el gran va ser en Joan, després en Francesc, que moriria amb dos anys, la Maria, la Caterina, que traspassaria abans de 1669, repetiren el nom de Francesc que morí als tres anys. Després vindrien en Pasqual, que serà la següent generació, les bessones Caterina i Paula, aquesta última moriria

amb un any i la petita que li posaren Maciana.

El pare Nicolau morí a la Riba el tres d'abril de 1694 i la seva esposa Caterina, ho feu un any després, l'u d'agost de 1695.

#### **Pasqual Ribé Roig i Florentina Roig Franis**

A partir d'aquesta generació trobem el cognom escrit sense la erra final i així es mantindrà fins els nostres dies. En Pasqual, d'ofici pagès, es casa el deu d'abril de 1695 amb Florentina, filla del difunt Joan Baptista Roig, de Prades, soldat de cavall de les guàrdies de Catalunya i Maria Franis, casada en segones núpcies el 1690 amb Joan Terrades, pagès de la Riba, aquest era fill de Francesc Terrades, pagès, difunt de Capellades. La mare de la Florentina, Maria Franis, era filla del difunt Joan, paraire de Sant Celoni. En Pasqual i la Florentina, només tingueren dos fills, en Pere, nascut el 1698 i Maria que ho feu el 1701, els dos a la Riba. La mare d'ambdós dos mor jove, el vint d'octubre de 1703.

El Pasqual es tornà a casar el nou de gener de 1707 a l'església de Sant Nicolau de la Riba amb Francesca Català, viuda de Jaume Anglès, pagès de Figuerola del Camp i filla de Francesc, pagès, d'Alió i Isabel, difunts. El Pasqual mor el dia de la Mare de Déu de la Candela de 1739.

#### **Pere Ribé Roig i Maria Miquel Català**

Degut a un buit documental de trenta anys en els llibres parroquials de matrimonis de la Riba, no trobem el casament de Pere amb Maria. Ella nasqué el tretze de març de 1711 a la Riba, filla de Pere Miquel, paperer i Rosa.

En Pere canvià l'ofici de pagès dels seus avantpassats pel de paperer, probablement per casar-se amb la filla d'un paperer. Dos dels seu fills seguiren l'ofici i quatre de les seves filles també es casaren amb paperers. La primera filla del matrimoni fou Rosa (1732-1810) casada amb Isidre Oller Riber, paperer de Vilaverd. La segona Maria (1734 – 1804)

casada amb Francesc Rosselló, moliner de la Riba. Després arribaria Pere (1737-1767) paperer casat amb Raimunda Camps. Magdalena (1740-1819) casada amb Joan Vinyes Terrades, paperer de la Riba. Aquesta última enviudà i es casà en segones núpcies amb Josep Capdevila Carreras, pagès de l'Espluga de Francolí, on acabà morint. El cinquè fill fou en Josep (1743-1800) paperer, casat amb Maria Rosell Miquel, de Cabestany. Del següent fill, Francesc només sabem la data de naixement, el tres de maig de 1745. Tres anys després nasqué la Teresa (1748-1832) casada amb Ramon Guarro Fontanellas, paperer de la Pobla de Claramunt. Ella morí a Prades i fou enterrada a la Riba. Aquest matrimoni tingué molts fills, un d'ells Mn. Pere Guarro Ribé, rector de l'església parroquial de Montbrió del Camp, on morí el 1854 i fou enterrat a Reus. També a Montbrió del Camp morí la seva germana Maria, el 1869.

El penúltim fill serà Ignasi (1750-1815) que seguirà la nissaga dels Ribé. I per últim la filla petita, Florentina (1753 – 1808) casada amb Isidre Farré Colldeforn, paperer, fill d'Isidre, també paperer de Carme (Anoia). La Florentina morí a l'Espluga de Francolí, on havia anat "per recobrar o prendre les aigües", però fou enterrada a la Riba. Pere Ribé Roig, morí el 24 d'agost de 1769 a la Riba i la seva muller Maria Miquel Català, ho feu el cinc de maig de 1788 al molí de paper d'estrassa, dit del Solans, del mateix indret.

#### **Ignasi Ribé Miquel i Maria Andreu Espanyol**

Aquesta generació serà la última que viurà a la Riba, traslladant la seva residència a Montblanc i deixant enrere l'ofici de paperer, per dedicar-se al de botiguer. L'Ignasi i la Maria es casaren el nou de maig de 1773 a la Riba, la Maria nasqué el dos de maig de 1753, filla de Tomàs, pagès i Tecla, tots de Solivella. Firmaren capitulacions matrimonials el 15 de maig de 1773 davant el notari Macià Català i Roig, de Montblanc. Els dos primers fills nasqueren

amb un any i la petita que li posaren Maciana.

El pare Nicolau morí a la Riba el tres d'abril de 1694 i la seva esposa Caterina, ho feu un any després, l'u d'agost de 1695.

### **Pasqual Ribé Roig i Florentina Roig Franis**

A partir d'aquesta generació trobem el cognom escrit sense la erra final i així es mantindrà fins els nostres dies. En Pasqual, d'ofici pagès, es casa el deu d'abril de 1695 amb Florentina, filla del difunt Joan Baptista Roig, de Prades, soldat de cavall de les guàrdies de Catalunya i Maria Franis, casada en segones núpcies el 1690 amb Joan Terrades, pagès de la Riba, aquest era fill de Francesc Terrades, pagès, difunt de Capellades. La mare de la Florentina, Maria Franis, era filla del difunt Joan, paraire de Sant Celoni. En Pasqual i la Florentina, només tingueren dos fills, en Pere, nascut el 1698 i Maria que ho feu el 1701, els dos a la Riba. La mare d'ambdós dos mor jove, el vint d'octubre de 1703.

El Pasqual es tornà a casar el nou de gener de 1707 a l'església de Sant Nicolau de la Riba amb Francesca Català, viuda de Jaume Anglès, pagès de Figuerola del Camp i filla de Francesc, pagès, d'Alió i Isabel, difunts. El Pasqual mor el dia de la Mare de Déu de la Candela de 1739.

### **Pere Ribé Roig i Maria Miquel Català**

Degut a un buit documental de trenta anys en els llibres parroquials de matrimonis de la Riba, no trobem el casament de Pere amb Maria. Ella nasqué el tretze de març de 1711 a la Riba, filla de Pere Miquel, paperer i Rosa.

En Pere canvià l'ofici de pagès dels seus avantpassats pel de paperer, probablement per casar-se amb la filla d'un paperer. Dos dels seu fills seguiren l'ofici i quatre de les seves filles també es casaren amb paperers. La primera filla del matrimoni fou Rosa (1732-1810) casada amb Isidre Oller Riber, paperer de Vilaverd. La segona Maria (1734 – 1804)

casada amb Francesc Rosselló, moliner de la Riba. Després arribaria Pere (1737-1767) paperer casat amb Raimunda Camps. Magdalena (1740-1819) casada amb Joan Vinyes Terrades, paperer de la Riba. Aquesta última enviudà i es casà en segones núpcies amb Josep Capdevila Carreras, pagès de l'Espluga de Francolí, on acabà morint. El cinquè fill fou en Josep (1743-1800) paperer, casat amb Maria Rosell Miquel, de Cabestany. Del següent fill, Francesc només sabem la data de naixement, el tres de maig de 1745. Tres anys després nasqué la Teresa (1748-1832) casada amb Ramon Guarro Fontanellas, paperer de la Pobla de Claramunt. Ella morí a Prades i fou enterrada a la Riba. Aquest matrimoni tingué molts fills, un d'ells Mn. Pere Guarro Ribé, rector de l'església parroquial de Montbrió del Camp, on morí el 1854 i fou enterrat a Reus. També a Montbrió del Camp morí la seva germana Maria, el 1869.

El penúltim fill serà Ignasi (1750-1815) que seguirà la nissaga dels Ribé. I per últim la filla petita, Florentina (1753 – 1808) casada amb Isidre Farré Colldeforn, paperer, fill d'Isidre, també paperer de Carme (Anoia). La Florentina morí a l'Espluga de Francolí, on havia anat "per recobrar o prendre les aigües", però fou enterrada a la Riba. Pere Ribé Roig, morí el 24 d'agost de 1769 a la Riba i la seva muller Maria Miquel Català, ho feu el cinc de maig de 1788 al molí de paper d'estrassa, dit del Solans, del mateix indret.

### **Ignasi Ribé Miquel i Maria Andreu Espanyol**

Aquesta generació serà la última que viurà a la Riba, traslladant la seva residència a Montblanc i deixant enrere l'ofici de paperer, per dedicar-se al de botiguer. L'Ignasi i la Maria es casaren el nou de maig de 1773 a la Riba, la Maria nasqué el dos de maig de 1753, filla de Tomàs, pagès i Tecla, tots de Solivella. Firmaren capitulacions matrimonials el 15 de maig de 1773 davant el notari Macià Català i Roig, de Montblanc. Els dos primers fills nasqueren

a la Riba, en Ramon el 1774 i en Pau el 1776, aquest últim ja moriria a Montblanc l'onze d'agost de 1778. La resta de fills nasqueren a Montblanc: Josep, Teresa i Rosa, que feu capítols matrimonials el 1805 amb Miquel Miret Aubradó, esparter de Montblanc, en Francesc (1787-1848) negociant, casat amb Teresa Sendrós que morí a Tarragona, l'Agustina i en Macià.

L'Ignasi i la Maria el set d'octubre de 1794 compraren una casa al carrer Major de Montblanc, al barri de Sant Miquel, a Josep Castellà Fillol, per 1.900 ll. L'Ignasi mor a Montblanc el setze de maig de 1815.

#### **Josep Ribé Andreu i Coloma Guarro Domingo**

Josep Ribé, botiguer de pesca salada, es casà l'onze d'agost de 1798 amb Magdalena Saperas Ramon, de Picamoixons, feren capítols el juliol d'aquell mateix any. En enviudar es casà amb la montblanquina Coloma Guarro, el set de novembre de 1811 a Montblanc, ella era filla de Ramon Guarro, marxant i M. Francesca Domingo, els dos de Santa Coloma de Queralt. En la documentació parroquial de Montblanc trobem sis fills d'aquest matrimoni, però en haver-hi un buit, podria ser que n'hi hagués algun més. A la filla gran la batejaren amb el nom d'Ignàsia, després vingué en Ramon (1804-1854) que seguirà la següent generació, l'Ignasi (1814-1854) ganiveter, casat amb Maria Cavallé Rosell, Francesc (1815-1887) sabater, casat amb Teresa Folch Llobera de l'Espluga de Francolí, en Joan (1818- ?), boter, casat amb Tecla Marsal Òdena i Macià. La Coloma Guarro morí el vint de maig de 1852 a Montblanc, aleshores ja viuda.

#### **Ramon Ribé Guarro i Marianna Pedrol Poblet**

Maria Anna Pedrol va néixer a Montblanc el divuit de març de 1808, filla d'Agustí Pedrol, pagès i Teresa, aquesta natural de Pira. La Maria Anna contragué primeres núpcies amb Salvador Sabater Santromà, botiguer, amb el qual tingué tres fills, Salvador, Agustí

i Francesc. El Salvador vivia al número tretze de la Plaça Major de Montblanc, era comerciant. Maria Anna va enviudar i es casà novament amb Ramon Ribé el tres d'octubre de 1837 a Montblanc. D'aquest segon matrimoni nasqueren dos fills, en Ramon (1839-1881) que serà el pare de Manel Ribé Labarta i la Maria Anna (1841-1914) casada amb Macià Guarro Casanovas, mestre montblanquí mort el 7 d'agost de 1905. Tingueren en comú cinc fills, Macià, advocat, Maria Anna, Ramon, Concepció i Magdalena. La família Guarro també seria mereixedora d'un estudi genealògic que espero en un proper article poder-lo desenvolupar.

Ramon Ribé Guarro, negociant i botiguer, morí a Montblanc el 21 de setembre de 1854 i la seva esposa Maria Anna ho feu el 22 de desembre de 1875.

#### **Ramon Ribé Pedrol i Agustina Labarta Grañé**

L'advocat montblanquí Ramon Ribé Pedrol, es traslladà a viure a Barcelona i continuà la nissaga dels Ribé a la ciutat comtal. Es casà a l'església parroquial de Sant Josep el catorze d'abril de 1871 amb la barcelonina Agustina Labarta Grañé, filla de Dionís Labarta Badia, de Pina de Ebro i Paula Grañé Regasol, de Caldes de Montbui. Néta per línia paterna de Manuel Labarta i Agustina Badia, els dos de Pina de Ebro, i germana de l'il·lustrador i pintor Lluís Labarta. Després de l'enllaç fixen el seu domicili al carrer Aroles, número tres, tercer pis, on ell vivia de solter. La parella tindran quatre fills i una filla, però només en Manel tindrà descendència. El fill gran li posaren Ramon (1872-1930) casat amb Remei Segura Soriano el 1918, la segona fou una filla, Matilde (1873-abans de 1917), després Marià (1876-1877), Manel (1878-1961) cap de cerimònia de la Guàrdia Urbana de l'ajuntament de Barcelona, casat amb Joana Ciurana Puig i finalment Francesc Xavier (1879-1924), casat amb Montserrat Pujol Ollé i domiciliats a la Ronda de Sant Antoni, 86, 3r pis de

Barcelona. Tots nasqueren al pis del carrer Aroles de Barcelona. Quedaren orfes de pare el 1881 sent molt petits, en Manel Ribé només tenia tres anys. La seva mare, l'Agustina Labarta morí el 1917 a Barcelona.

### **Manel Ribé Labarta i Joana Ciurana Puig**

Un dels primers càrrecs de Manel Ribé fou el de secretari de la Societat d'Atracció de Forasters, creada el 1908 amb l'objectiu de posar a disposició de viatgers i turistes tota mena d'informació sobre Barcelona i Catalunya. Durant més de trenta anys, fou cap de cerimònia de la Guàrdia Urbana de l'Ajuntament de Barcelona, fins la seva jubilació el 1948. Durant aquests anys, va tractar amb molts alcaldes, el primer fou Domènec Sanllehy (1909) i l'últim Josep M. de Porcioles. Va ser una persona estimada i rebé diverses condecoracions, entre elles la Medalla del Treball, fou nomenat gentilhome pel rei Alfons XIII. Durant els anys al servei de Barcelona va haver d'afrontar diferents episodis rellevants com la Setmana Tràgica (1909) i les epidèmies de tifus i grip dels anys 1914 i 1918. Durant la Guerra Civil hagué de refugiar-se a Sant Sebastià, retornant a Barcelona el 27 de gener de 1939, per reintegrar-se al servei de l'Ajuntament. El 1943 va organitzar els actes de commemoració del centenari de la Guàrdia de la Ciutat, antecessora de la Guàrdia Urbana i per tal motiu, la corporació municipal li concedí la Medalla de Plata de la ciutat. Es jubilà el 1948 i el nomenaren delegat d'alcaldia, càrrec creat exclusivament per ell, com a recompensa als serveis a Barcelona.

També Montblanc li concedí un dels honors més importants, el de fill adoptiu de la vila. El dia sis de juny de 1944 en sessió ordinària a l'ajuntament de Montblanc, l'alcalde Josep M. Abelló Barrios i els regidors, Josep M. Requesens, Cèsar Monseny, Sebastià Pedrol, Josep Gaya, Martín Avila, Tomàs Sanahuja Folch i Josep Palau, aproven la creació del títol de fill adoptiu de la vila:

*-Por la Presidencia se da cuenta a los señores reunidos, que entiende debería crearse el título de hijo adoptivo de esta población y en su día otorgarlo a favor de la persona que se considere con más derecho a ello a la vista de los méritos contraídos a favor de esta población-.*

El dia 22 de juny de 1944 en sessió extraordinària, l'ajuntament de Montblanc presidit pel seu alcalde Abelló Barrios, acorden per unanimitat concedir el primer títol de fill adoptiu de la vila a Manel Ribé i Labarta, cap de cerimònia de la Guàrdia Urbana de l'ajuntament de Barcelona: *-Se otorga al Ilmo. Sr. Don Manuel Ribé Labarta, el título de "Hijo adoptivo de la Villa de Montblanch", en señal de gratitud por los continuos y relevantes servicios prestados a nuestra villa y en reconocimiento de la probada devoción y amor que siente por la población y que tan intensamente tiene manifestados-*. La ciutat de Barcelona li dedicà una placeta, situada al barri gòtic i a Montblanc una de les avingudes principals.

En l'àmbit personal, es casà el tretze de febrer de 1911 amb la barcelonina Joana Ciurana Puig, filla d'Antoni Ciurana Aulèstia, de Duesaigües, habitant a Barcelona dedicat al comerç i Maria Puig Mas, de Barcelona. Un any després nasqué el seu únic fill Ramon, que cursà els estudis d'advocat, com el seu avi. No va exercir la professió, i es dedicà al món dels negocis. Ramon es casà el 1942 a Barcelona amb Maria Rosa de Navas Escuder, nascuda el 1911 al carrer Consell de Cent, 321 de Barcelona, filla d'Ulpiano i Rosa i néta de l'industrial Miquel Escuder Castellà, que fou el creador de la primera màquina de cosir de l'Estat, anomenada "Aurora" el 1862. Maria Rosa de Navas es va dedicar a l'artesanía i s'especialitzà en la porcel·lana pintada. El 1950 va exposar les seves obres a Barcelona, Madrid i París. El Museu del Disseny de Barcelona i altres centres especialitzats de València, Sèvres (França) i Faenza (Itàlia) mostren peces d'aquesta artista.

L'esposa de Manel Ribé morí el 1955 a Barcelona i ell ho feu el 1961 al pis del seu fill, al carrer Muntaner, on hi residia des de feia un parell d'anys. La seva mort fou molt sentida a Barcelona, passaren pel domicili moltes personalitats que volgueren acomiadar a Manel Ribé. El dia del funeral es tallà el carrer, presidí el dol la família, l'alcalde Josep M. de Porcioles Colomer i els ex alcaldes, Darius Rumeu Freixa i Miquel Mateu Pla. Li feren els funerals a l'església del Pilar i fou enterrat al cementiri de Montjuïc. Dos anys després de la seva mort és publicà el llibre *Memorias de un funcionario*, un recull de les seves vivències escrites per ell.

El matrimoni Ribé de Navas tingué dos fills, en Ramon (1943-2012) i en Manel (1944) que cedí la documentació familiar a l'Arxiu Comarcal de la Conca de Barberà. Maria Rosa de Navas, morí el 1979 al Port de La Selva i en Ramon el 1995 a Barcelona.

#### **Inventari del fons de la família Ribé dipositat a l'Arxiu Comarcal de la Conca de Barberà (1773/1924)**

-Números 1-5

-Registre: 4112

Registre 4112.1

Família Ribé

1773/1859 Escriitures: cartes de pagament, compravendes i capítols matrimonials (26 escriitures)

-Capítols matrimonials. Ignasi Ribé Miquel i Maria Andreu Espanyol, (1773).

-Venda a carta de gràcia feta per Josep Roig Biscarrí, pagès de Montblanc, d'una peça de terra plantada de vinya a la partida de l'Amalguer de mig jornal a favor de Tadeu Rosselló, pagès de Montblanc, per 26 ll. 10 s. (1783).

-Dret de llució de Pere Arnavat, sabater de Montblanc, a favor de Josep Torruella, sabater de Montblanc, de la peça de terra de l'Amalguer, de Tadeu Rosselló, pagès (1783).

-Venda perpètua de peça d'una peça de vinya i oliveres a la partida de l'Amalguer, de Montblanc, de tinguda de mig jornal, feta per Josep Torruella, sabater a favor d'Ignasi Ribé, tender, ambdós de Montblanc per 60 ll. (1790).

-Escriitura de venda de la casa del carrer major de Montblanc, atorgada per Josep Castellà i Fillol a favor d'Ignasi Ribé Miquel i Maria Andreu Espanyol, (1794).

-Capítols matrimonials entre Josep Ribé Andreu i Magdalena Saperas Ramon (1798).

-Capítols matrimonials entre Josep Ribé Andreu i Coloma Guarro Domingo, (1801).

-Escriitura de venda d'una peça de terra a la partida La Plana de les Forques, atorgada per Pau Folch, apoderat d'Antoni Molner a favor d'Ignasi Ribé Miquel (1801).

-Venda perpètua atorgada per Salvador Canela, pagès de Belianes a favor d'Anton Marimon també pagès de dit lloc, tota aquella peça de terra vinya i oliveres detinguda d'un jornal i mig, més o menys, situada en el terme de Preixana i partida anomenada la Plana. Notari Anton Soler i Palau, de Bellpuig (1804).

-Capítols matrimonials entre Miquel Miret Obrador i Rosa Ribé Andreu (1805).

-Escriitura de poders feta per Ignasi Ribé Miquel, a favor del seu fill Josep Ribé Andreu (1807).

-Debitori fet per Josep Ribé Guarro, a favor de Josep Ventura Masalles (1821).

-Certificació de la venda d'unes finques al Monestir de Sant Jeroni de la Vall d'Hebron de 1822, (1835).

-Àpoca atorgada per Ignasi Ribé Guarro a favor del seu germà Ramon Ribé Guarro, (1839).

-Debitori fet per Francesc Ribé Guarro a Ramon Ribé Guarro i Coloma Guarro Domingo, (1840).

-Carta de pagament atorgada per Francesc Ribé a favor de Ramon Ribé, botiguer de roba, tots de Montblanc, (1842).

-Donació atorgada per Coloma Guarro a favor de Ramon Ribé Guarro, (1843).



-Època atorgada per Ignasi, Francesc, Joan i Macià Ribé a favor de Ramon Ribé per l'herència de Josep Ribé Guarro, (1843).

-Carta de pagament feta per Joan Ribé Guarro a Ramon Ribé Guarro, (1844).

-Carta de pagament atorgada per Josep Ventura Masalles, comerciant veí de Tarragona, a favor dels seus sogres Ignasi Ribé i Maria Andreu, veïns que foren de Montblanc de 250 ll. (1850).

-Carta de pagament atorgada per Macià Ribé Guarro, a favor de Coloma Guarro Domingo i Ramon Ribé Guarro, (1850).

-Carta de pagament feta i firmada per Joan Masalles Ribé, a favor de Maria Anna Pedrol de Montblanc, (1855).

-Carta de pagament feta per Ramon Farré i Espigó, teixidor de Valls a favor de Maria Anna Pedrol, viuda de Montblanc, (1856). Inclou un debitori fet i firmat per Anton Bartra, procurador de Ramon i Maria Anna Ribé Pedrol, cònjuges de Montblanc, a favor de Joan Ferrer i Espigó, de Valls, (1843).

-Carta de pagament feta per Jesús Navarro Olivares, a favor de la seva cunyada Llúcia Pañellas, en haver rebut els 100 duros que el seu germà li havia deixat en testament, (1858).

-Carta de pagament feta per Fèlix Navarro Olivares a favor de la seva cunyada Llúcia Pañellas en haver rebut els 100 duros que el seu germà li havia deixat en testament, (1858).

-Conveni entre Llúcia Pañellas, natural de Begues i Pere Huguet, natural de Sunyer, per haver-li tornat 350 duros que li devia al seu difunt marit José Navarro Olivares, (1859). Inclou el rebut del marbrista Bartolomé Morante, de Barcelona per la làpida, (1859).

Registre 4112.2

Família Ribé

1828/1924 Certificats parroquials i del Registre Civil

-Certificat de baptisme Llúcia Panella Almirall a

l'església de Sant Pere i Sant Fèlix d'Olivella 20.03.1825, expedit el 1.11.1829.

-Certificat de baptisme de Francesc Xavier Ribé Labarta a la Catedral de Barcelona 27.09.1879, expedit el 25.11.1884.

-Certificat de baptisme de Matilde Ribé Labarta a la Catedral de Barcelona 19.10.1873, expedit el 25.11.1884.

-Certificat de baptisme de Ramon Ribé Labarta a la Catedral de Barcelona 11.02.1872, expedit el 25.11.1884.

-Certificat de baptisme de Ramon Maria Ribé Labarta a la Catedral de Barcelona 11.02.1872, expedit el 06.08.1918.

-Certificat de defunció d'Agustina Labarta Grañé a l'església de Sant Jaume de Barcelona 16.12.1917, expedit el 06.08.1918.

-Certificat matrimonial entre Ramon Maria Ribé Labarta i Maria Remei Segura Soriano a l'església de Sant Vicenç de Sarrià 14.08.1918, expedit el 23.08.1918.

-Certificat de baptisme de Francesc Xavier Ribé Labarta a la Catedral de Barcelona 27.09.1879, expedit el 31.01.1912.

-Certificat de defunció d'Agustina Labarta Grañé a l'església de Sant Jaume de Barcelona 16.12.1917, expedit el 27.02.1922.

-Certificat de defunció de Ramon Ribé Pedrol al Registre Civil de Barcelona 20.10.1881, expedit 09.08.1923.

-Certificat de defunció de Francesc Xavier Ribé Labarta al Registre Civil de Barcelona 10.04.1924, expedit el 22.04.1924.

Notes genealògiques (sense data)

Consta de quatre fulls en quart amb anotacions genealògiques con el nom i cognoms dels avantpassats de les famílies Ribé, Ciurana, Puig i Labarta. En el de la família Ribé, també consta la data d'alguns naixements, matrimonis i defuncions. En el revers de les anotacions, en la part superior esquerra hi ha imprès el nom de Manuel Ribé y Labarta.

## Registre 4112.3

Família Ribé

1891 Permís militar a Ramon Maria Ribé Labarta

## Registre 4112.4

Família Ribé

1805/1924 Rebut

-Dos rebuts de les obres fetes a la casa de Ramon Ribé Pedrol, (1877).

-Rebut del registre d'hipoteques, partit de Montblanc, fet per Maria Anna Pedrol, (1854).

-Quatre rebuts firmats per Miquel Miret a favor d'Ignasi Ribé Miquel, sobre el dot de Rosa Ribé, muller del primer i germana del segon, (1805-1807).

-Rebut del que Agustina Labarta debia a Agustí Sabaté, (1882-1884).

-Rebut de la Junta Municipal de Cementiris de Barcelona, a nom de Manuel Ribé per l'enterrament d'Agustina Labarta, (1917).

-Rebut de la Junta Municipal de Cementiris de Barcelona a nom de Montserrat Pujol, per l'enterrament de Francesc Xavier Ribé, (1924).

## Registre 4112.5

Família Ribé

Retrats de Manuel Ribé Labarta (2)

d'Agustina Labarta (1, duplicat)

dona no identificada (1)

-Registre 4112.5/1 Dues còpies fotogràfiques d'Agustina Labarta

-Registre 4112.5/2 Fotografia de Manuel Ribé Labarta

-Registre 4112.5/3 Fotografia de Manuel Ribé Labarta

-Registre 4112.5/4 Fotografia no identificada d'una dona

**Fonts consultades**

Arxiu Històric Arxidiocesà de Tarragona (AHAT)

-Llibre de matrimonis d'Alcover (04.09.1571 - 25.12.1632)

-Llibre de baptismes, confirmacions, matrimonis i òbits de Vilaverd i la Riba (10.03.1566-29.04-1631)

-Llibre dels batejats, desposats y òbits a 1629 usque 1662. Vilaverd i la Riba

-Llibre dels batejats, òbits, desposats a 20 mars 1663 usque 1695. Vilaverd i la Riba

-Llibre I de baptismes, confirmacions, matrimonis i òbits de Vilaverd i la Riba (07.01.1696- 28.09-1760)

-Llibre de baptismes de la parròquia de Sant Nicolau de la Riba any 1767 y de confirmacions (12.04.1767-25.12.1802)

-Llibre primer de desposoris de la parroquial yglesia de Sant Nicolau de la Riba des de 1768 hasta principis de 1833 (18.01.1768-23.03.1833)

-Llibre de òbits de la parròquia de Sant Nicolau de la Riba (23.04.1767-27.12.1808)

-Liber baptizatorum parochialis ecclesiae de Montblanc, incipiens ab anno 1772. Sumptibus consulatus dictae villae (01.01.1772- 24.12.1790)

-Llibre de baptismes, que lo magnífich ajuntament del any 1790 entrega l senyor plebà lo reverent doctor Joan Pinyó, prebere i degà de dita vila de Montblanc. Comensa en 1791 (01.01.1791- 31.12.1799)

-Llibre de baptismes de Montblanc que ha entregat en 1800 lo magnífich ajuntament essent regidor decano lo señor Rafel de Ribas y plebà lo doctor Anton Civit y Nadal (06.01.1800- 27.12.1808)

-Llibre de baptismes de la vila de Montblanc, essent plebà lo reverent Joseph Maria Fàbregas, prebere y degà, entregat per lo magnífich ajuntament, essent regidor decano lo doctor don Enrich Foguet, comensant en lo any 1818 (01.01.1818-30.12.1829)

-Llibre de baptismes que ha entregat lo magnífich ajuntament, essent regidor decano lo señor Ventura Oller y pleba de la present vila de Montblanc lo reverent doctor Joseph Maria Fàbregas en lo any 1829 (01.01.1830-26.07.1840)

-Llibre XII de baptismes i v d'òbits de Montblanc (02.01.1852- 28.12.1858)

Arxiu Comarcal de la Conca de Barberà (ACCB)

Fons família Ribé 1773/1924 Registre: 4112

Ajuntament de Montblanc Llibre d'actes (1944-1946)

Arxiu Municipal de Barcelona  
Registre Civil de Barcelona

Arxiu familiar Ribé de Navas

Fons fotogràfic

Llibre *Memorias de un funcionario* Manuel Ribé.

Edicions Marte, Barcelona, 1963

## Moments vivencials de Manel Ribé



Manel Ribé amb uniforme de gala  
(Fons família Ribé, ACCB)

Manel Ribé Labarta i els seus néts, Ramon i  
Manel Ribé de Navas (Fons família Ribé de Navas)



Manel Ribé Labarta (Fons família Ribé de Navas)





Placeta de Manel Ribé a Barcelona  
(Foto autor)

Placa de la placeta de Manel Ribé a  
Barcelona (Foto autor)



Avinguda Manel Ribé, de Montblanc



## Arbre genealògic de la família Riber

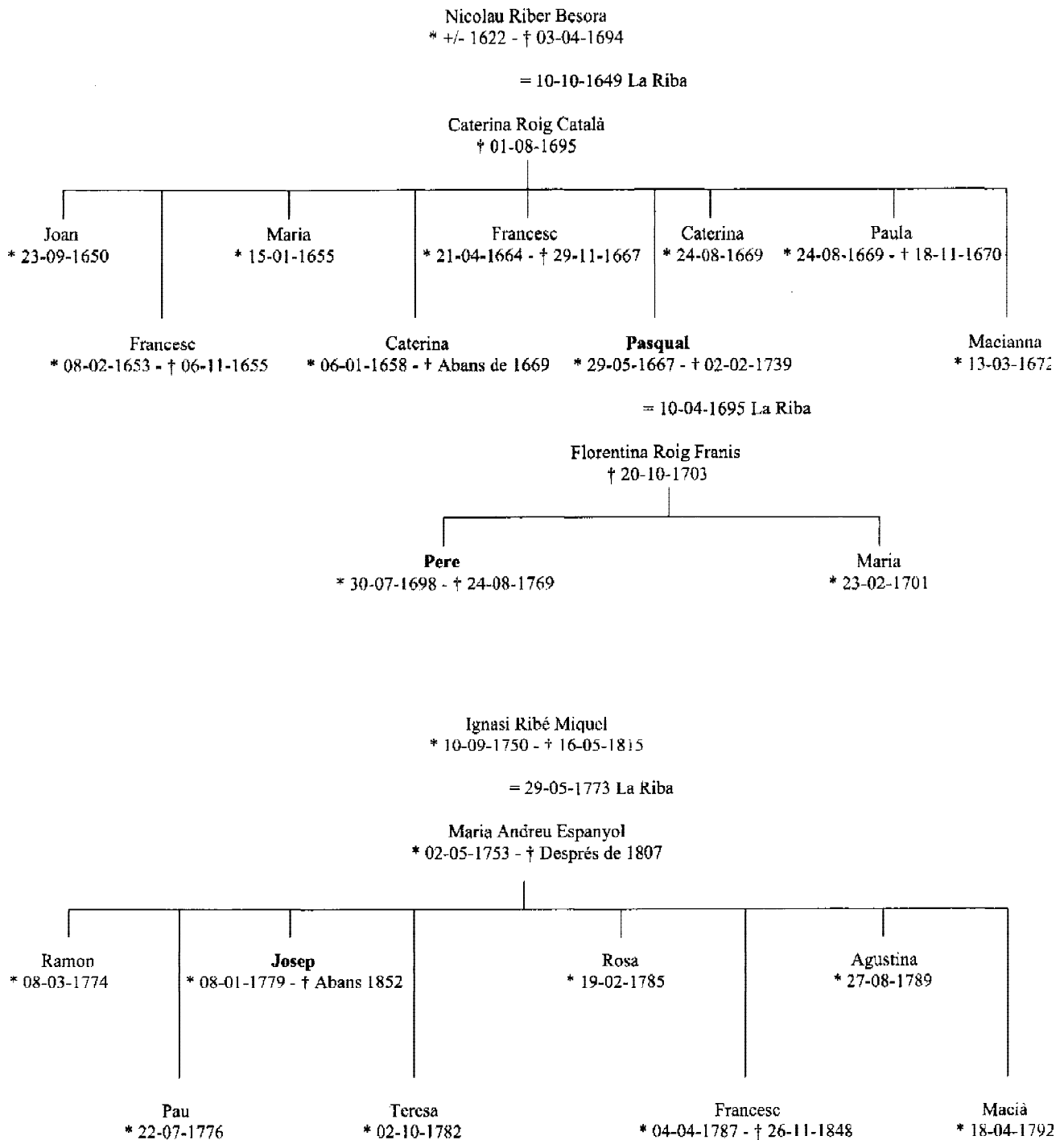

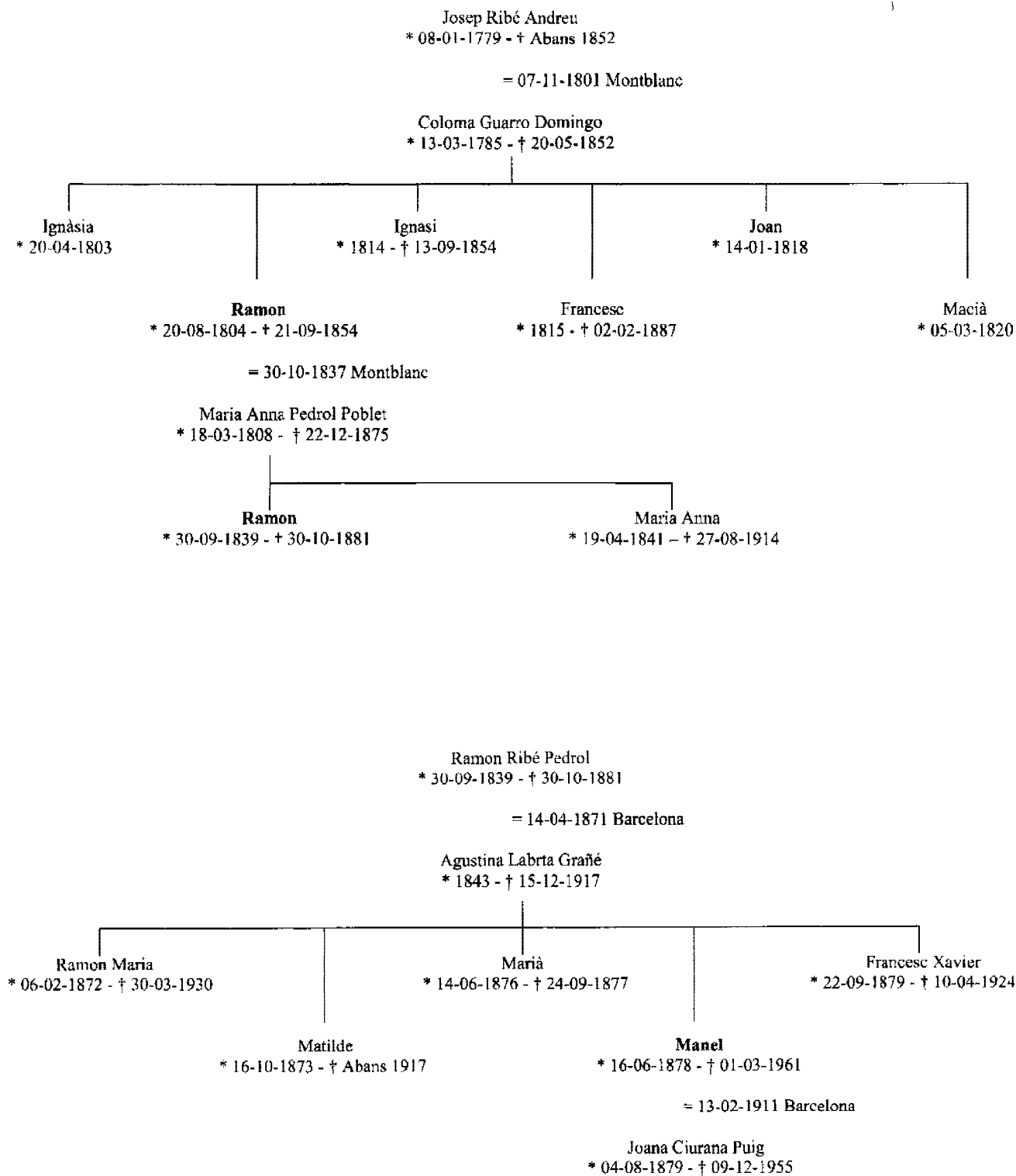

Manel Ribé Labarta  
\* 16-06-1878 - † 01-03-1961

= 13-02-1911 Barcelona

Joana Ciurana Puig  
\* 04-08-1879 - † 09-12-1955

|

Ramon Ribé Ciurana  
\* 27-02-1912 - † 09-09-1995

= 13-10-1942 Barcelona

Maria Rosa de Navas Escuder  
\* 27-05-1911 - † 06-10-1979

|

Ramon

\* 02-08-1943 - † 25-05-2012

Manel

\* 06-12-1944