Cuatro Lope López en el reino de Aragón y Pamplona: el origen del linaje Almoravid, y sus relaciones con Liédena, Calahorra y otras tenencias del valle del río Ebro

Four Lope López in the Kingdom of Aragon and Pamplona: the origin of the Almoravid's lineage, and their relationships with Liédena, Calahorra and other lordships of the Ebro river valley

Serafín Olcoz Yanguas, PhD*

Resumen

Lope López, Almoravid, dio origen a un linaje en el reino de Aragón y Pamplona. Sin embargo, en contra de lo que se ha venido creyendo hasta ahora, se trató de una persona diferente de otro noble homónimo, Lope López de Liédena, exponente de otro linaje pamplonés-aragonés. Para poder esclarecer este error ha sido necesario revisar buena parte de la documentación del reino de Aragón y Pamplona, desde poco antes de 1076 hasta poco después de 1134, en la que figuran varios Lope López, que han resultado ser cuatro personas diferentes, cuya identidad se venía entremezclando, hasta ahora, con las implicaciones que ello tiene para la interpretación del contexto histórico de los documentos en los aparecen dichos cuatro Lope López, y del propio contexto histórico que se puede deducir de dichos documentos, incluyendo la historia de los primeros tenentes de Calahorra, uno de los cuales fue uno de estos cuatro Lope López.

Palabras clave: Calahorra; Reconquista; Tenencias; Aragón; Pamplona.

Abstract

Lope López, Almoravid, gave rise to a lineage in the kingdom of Aragon and Pamplona. However, contrary to what has been believed until now, it was a different person from another namesake noble, Lope López de Liédena, an exponent of another lineage of Aragon and Pamplona. In order to clarify this error it has been necessary to review much of the documentation of the kingdom of Aragon and Pamplona, from shortly before 1076 until shortly after 1134, in which several Lope López appear, which have turned out to be four different people whose identity was intermingling, until now, with the implications that this has for the interpretation of the historical context of the documents in which the four Lope López appear, and the own historical context that can deduced from these documents, including the history of the first tenentes of Calahorra, one of them was one of these Lope López.

Key words: Calahorra; Reconquest; Lordships; Aragon; Pamplona.

* Doctor en Historia por la Universidad de Zaragoza. Investigador independiente. E-mail: solcoz@gmail.com

Introducción

Una buena parte de la historia medieval procede de la interpretación de la documentación de dicho período. De ahí la importancia que tienen la correcta identificación de quienes figuran en ella. Así, por ejemplo, hace tiempo que se estudiaron y dieron por conocidos los orígenes del linaje Almoravid, que se eclipsó en el siglo XIV. Un linaje cuyo tronco fue rastreado hasta principios del siglo XI, identificándose sus antecedentes más lejanos en la figura de Iñigo Sánchez, cuya casa solariega se encontraba en Liédena y que, al parecer, tuvo un doble vasallaje con Ramiro Sánchez, primer rey de Aragón, a través del que este tenía con su hermanastro, el rey de Nájera y Pamplona, García Sánchez III, desde la posición de poder que le confería el control de algunas tenencias en los confines de este reino y el espacio político en el que entonces se estaba configurando la monarquía de Aragón[1].

El sobrenombre de Almoravid lo comenzó a utilizar un noble llamado Lope López, en el primer cuarto de siglo, bajo el reinado de Alfonso I[2], reiniciándose así la historia de un gran linaje de ricoshombres que iban a participar con activo protagonismo en la evolución del reino de Aragón y Pamplona, así como en la génesis del reino de Navarra durante los siglos XII y XIII[3]. De ahí que nos hubiéramos decidido a revisar la documentación conocida acerca de los orígenes de este linaje y su relación con la casa de Liédena. Sin embargo, en la búsqueda de este Lope López, observamos que, entre poco antes de 1076 y poco después de 1134, figuran varios personajes llamados así, incluido el apodado Almoravid[4] aunque veremos que éste no tuvo nada que ver con Liédena[5]. De ahí que, tras este primer hallazgo, hayamos analizado qué referencias a dichos Lope López corresponden al citado Almoravid y cuáles se refieren a los otros tres nobles homónimos que hemos comprobado que fueron coetáneos en Aragón y Pamplona.

1. Lope López de Liédena

En un documento fechado entre marzo y mayo de 1104[6], confirmado por Lope López como tenente de Ruesta (1091, agosto-1108, enero)[7], su primo

1. SÁNCHEZ DELGADO, A.C. El ocaso de una familia de ricoshombres: los Almoravid, p. 203-205, y quienes le han seguido, por ejemplo: ZABALO ZABALEGUI, F. J. Juan Almoravid de Elcarte, un navarro arzobispo de Sevilla, p. 741-643; y Juan Almoravid de Elcarte, un navarro arzobispo de Sevilla, p. 71-73; o ARAGONÉS ESTELLA, E, Y líbranos del mal: Representaciones del Diablo en el Arte: De la Antigüedad a nuestros días, p. 267.
2. En 1124, figura Lope López cognomento Almoravid, MARTÍN DUQUE, Á. J. *Documentación medieval de Leire (Siglos IX a XII)*, n. 289.
3. SÁNCHEZ DELGADO, A.C. Op. cit., p. 203-204, además citó que García Almoravid, hijo de Lope López, quebró la fidelidad al rey de Pamplona, Sancho Garcés VI, y se pasó al servicio del emperador Alfonso VII, así como que tres miembros de la siguiente generación Almoravid, destacaron al servicio del monarca pamplonés a finales del siglo XII. ZABALO ZABALEGUI, F. J. *Op. cit.,* p. 741-743, y ZABALO ZABALEGUI, F.J. Juan Almoravid de Elcarte, un navarro arzobispo de Sevilla (1299-1302), p. 71-73, aportó novedades de los descendientes de Almoravid, pero sin aclarar los orígenes de su linaje.
4. UBIETO ARTETA, A. *Los "tenentes" de Aragón y Navarra en los siglos XI y XII*, p. 247-248, distinguió dos Lope López. Previamente, CANTERA ORIVE, J. Un cartulario de Santa María la Real de Nájera del año 1209, p. 323, había distinguido cinco: El tenente de Tobía y Marañón (1082-1107), Almoravid (1124), hijo de Lope Iñiguez de Elcarte (Berrioplano), el alavés Lope López de Mendoza (1110-1137), Lope López de Ruesta, y el de Calahorra (1116-1117), indicando que éste podía ser Almoravid.
5. SÁNCHEZ DELGADO, A. C. *Op. cit.,* p. 203-205, erró al identificar a Lope López Almoravid con Lope López de Liédena ya que, en 1124, éste confirmó una donación realizada por aquél, MARTÍN DUQUE, Á.J. *Op. cit.,* n. 289.
6. UBIETO ARTETA, A. *Colección Diplomática de Pedro I de Aragón y Navarra*, n. 140, y MARTÍN DUQUE, Á. J. *Op. cit.,* n. 204.
7. Entre el 8 de agosto de 1091 y enero de 1108, UBIETO ARTETA, A. *Los "tenentes" de Aragón y Navarra en los siglos XI y XII,* p. 156 y 247. Lope López figura en Ruesta el 10 de agosto de 1091, LACARRA DE MIGUEL, J. M. *Documentos para el estudio de la reconquista y repoblación del Valle del Ebro (Primera Serie)*, n. 2, UBIETO ARTETA, A. *Colección Diplomática de Pedro I de Aragón y Navarra*, n. 24-25, 40, 43, 80, 91, 108, 119 y 140, fechados en 1096-1098, 1100, 1102 y 1104, CANELLAS LÓPEZ, Á,, *La colección diplomática de Sancho Ramírez*, n. 98, 125-127 y 141, en 1087 (apócrifo), 1091 y 1093, y MARTÍN DUQUE, Á. J. *Op. cit.,* n. 157, 164, 166, 168, 174, 183, 190-191, 193, 196, 199, 201-202, 204 y 216, fechados en 1097 (apócrifo)-1103, y 107, y MARTÍN DUQUE, Á. J. *La comunidad del valle de Salazar. Orígenes*

Iñigo Fortuñones[8] reconocía que la villa de Liédena le había sido dada al monasterio legerense por Sancho Garcés III pero que luego la había adquirido su abuelo, Iñigo Sánchez, por donación de Sancho Garcés IV, y que, por eso, la donaba a dicho monasterio, a cambio de la villa de Sansoain. En 1115[9], Lope López de Liédena (sic) donó unos cubilares que habían comprado sus abuelos: Iñigo Sánchez junto con su esposa Urraca Aznárez de Liédena, en 1072[10], a quienes volvió a citar el 9 de mayo de 1121, al donar su villa de Nardués a dicho monasterio[11]. Del mismo modo que, cerca de 1120, al hacer testamento, Lope López citó a dos de sus hijos y a una hija: Fortún López, Iñigo López y Oria López[12].

Este Lope López también estuvo a cargo de Uncastillo (1091, septiembre-1115 o 1116)[13], en las fortalezas desde la que hostigaba a la ciudad musulmana Zaragoza, del Castellar[14] y Pola[15], (1098, mayo-1101, mayo o quizá 1115)[16] y (1106, 1 de mayo)[17], respectivamente, y en el valle del Roncal (1098, enero-1126)[18]. Además, parece que Lope López de Liédena debió de participar en la reconquista de Ejea, en 1105 o probablemente ya en 1106[19], y que fue su primer tenente (1106, noviembre-1115 o 1116)[20].

y evolución histórica, n. 9, en enero de 1108, y MARTÍN DUQUE, Á. J. *Documentación medieval de Leire (Siglos IX a XII)*, p. 219, en 1108.

8. Dicho parentesco se cita en 1087, cuando Urraca de Liédena (*sic*), viuda de Iñigo Sánchez, junto con sus hijas Oria, Toda y Sancha, y sus nietos Lope López e Iñigo Fortuñones, testó a favor del monasterio legerense, MARTÍN DUQUE, Á. J. Op. cit., n. 126.
9. Ibídem, n. 257.
10. Ibídem, n. 97. En 1120 Lope López de Liédena donó propiedades cercanas a éstas, MARTÍN DUQUE, Á. J. Ibídem, n. 266.
11. Ibídem, n. 274. En 1097 Lope López de Liédena había donado un término compartido entre Aldunate (Urraúl Bajo) y Nardués, Ibídem, n. 158.
12. Ibídem, n. 272. En el n. 294, figura Fortún López, hijo de Lope López de Liédena, como monje legerense.
13. UBIETO ARTETA, A. *Los "tenentes" de Aragón y Navarra en los siglos XI y XII*, p. 166 y 247. UBIETO ARTETA, A. *Colección Diplomática de Pedro I de Aragón y Navarra*, n. 23 (falsificación), 24-29 (apócrifo), 35-40, 42, 45, 49, 51, 57 (apócrifo), 59, 61-62, 67-69, 77, 80, 83, 92, 102, 114, 121-122, 132, en 1096-1103. DURÁN GUDIOL, A. *Colección diplomática de la catedral de Huesca*, n. 107, en 1110, CANELLAS LÓPEZ, Á, *La colección diplomática de Sancho Ramírez*, n. 126-127, 129 y 141, en 1091, septiembre-1093, MARTÍN DUQUE, Á.J. *Op. cit.,* p. 219, en 1108. LEMA PUEYO, J. Á. *Colección diplomática de Alfonso I de Aragón y Pamplona (1104-1134),* n. 2-6, 10, 12-13, 18, 20-23, 28, en 1105-1108, y GOÑI GAZTAMBIDE, J. *Colección diplomática de la Catedral de Pamplona*, n. 64 y 80, en 1096 y 1100, así como GRAU QUIROGA, N, *Roda de Isábena en los siglos X-XIII*, n. 99, en 1097. No hemos podido localizar un documento fidedigno para 1116, salvo la inédita cita de UBIETO ARTETA, A. *Los "tenentes"* …, p. 247, distinguiendo entre dos Lope López, en Uncastillo y Ejea, que parece tratarse del documento manipulado que citamos más adelante. Por lo que la última referencia para ambas tenencias sería la de 1115.
14. Torres de Berrellén. El Castellar fue levantado por Sancho Ramírez, en 1091, y que fue reforzada en 1098, UBIETO ARTETA, A. *Colección Diplomática de Pedro I de Aragón y Navarra*, p. 102 y Utrilla 2007, p. 105.
15. Remolinos.
16. UBIETO ARTETA, A. *Los "tenentes" de Aragón y Navarra en los siglos XI y XII*, p. 135 y 247. UBIETO ARTETA, A. *Colección Diplomática de Pedro I de Aragón y Navarra*, n. 51, 59 y 98, en mayo de 1098-1099 y 1101, mayo.
17. *Ibídem*, p. 154 y 247, no consideró esta tenencia de Lope López. LEMA PUEYO, J. Á. Op. cit., n. 13.
18. UBIETO ARTETA, A. Op. cit., p. 247, solo la consideró en enero de 1098. MARTÍN DUQUE, Á. J. Op. cit., n. 288-289 y 291-293, de 1124, el 19 de mayo de 1125-1126.
19. LEMA PUEYO, J. Á. *El itinerario de Alfonso I el Batallador (1104-1134),* p. 338. LALIENA CORBERA, C, *Frontera y conquista feudal en el valle del Ebro desde una perspectiva local (Tauste, Zaragoza, 1086-1200)*, p. 124-125, citando a STALLS, C, *Possessing the Land: Aragon's Expansion into Islam's Ebro Frontier Under Alfonso the Battler (1104-1134)*, p. 26-27, basándose en la tardía aparición de Lope López en Ejea, retrasó la reconquista de ésta a 1106, en contra de la opinión generalizada que venía datando este acontecimiento en 1105, propuesta por LACARRA DE MIGUEL, J. M. La Conquista de Zaragoza por Alfonso I, p. 70 y mantenida por UTRILLA UTRILLA, J. F. Conquista, guerra santa y territorialidad en el reino de Aragón hacia la construcción de un nuevo orden feudal (1064-1194), 112.
20. UBIETO ARTETA, A. Op. cit., p. 137 y 247, también situó en Ejea al conde Sancho Sánchez, en abril de 1113, y de Gili, en agosto de 1115. DURÁN GUDIOL, A. *Colección diplomática de la catedral de Huesca*, n. 115, en abril de 1114, MARTÍN DUQUE, Á. J. Op. cit., n. 219, en 1108, y LEMA PUEYO, J. Á. *Colección diplomática de Alfonso I de Aragón y Pamplona (1104-1134)*, n. 15, 17-19, 25, 28, 62 y 76 (manipulado), en noviembre de 1106-1108 y 1115-1116.

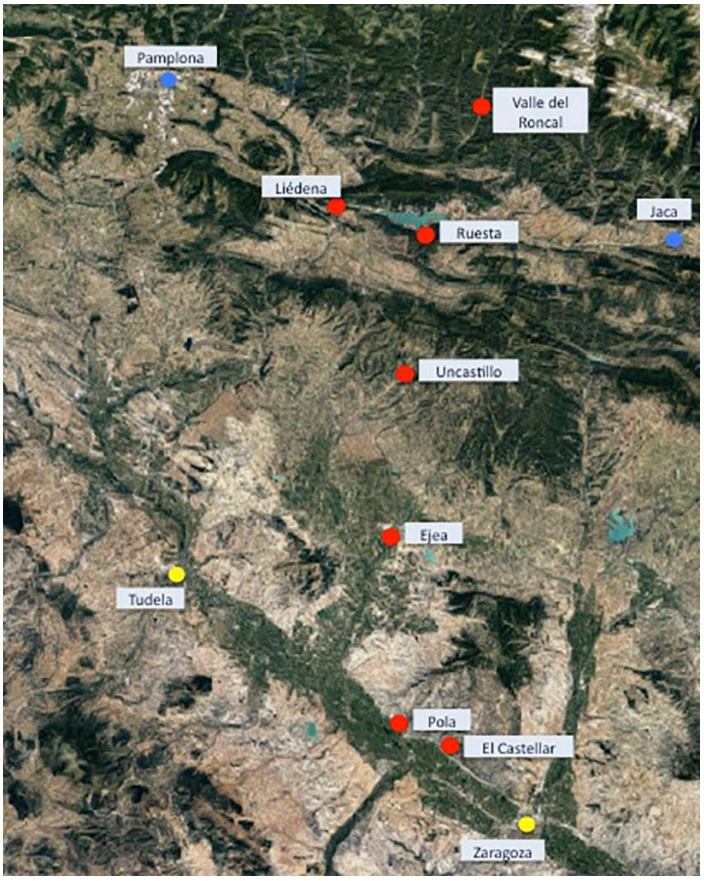

Figura 1. Distribución de las tenencias de Lope López de Liédena, desde el valle del Roncal, hasta las fortalezas de Pola y el Castellar, pasando por Ruesta, Uncastillo y Ejea.[21]

Tenencia	Constancia de su inicio	Última referencia documentada
Ruesta	1091, agosto	1108, enero
Uncastillo	1091, septiembre	1115
Roncal	1098, enero	1126
El Castellar	1098, mayo	1101, mayo (1115)
Pola	1106, 1 de mayo	
Ejea	1106, noviembre	1115 o 1116

La ausencia de noticias, después de la de 1126, es un posible indicador de su muerte aunque no tenemos constancia de ello. Por otra parte, respecto a su linaje, en un documento de julio de 1110, por el que Alfonso I otorgó fueros a los pobladores de Ejea, figura Galindo López como merino en Uncastillo y en Ejea[22], y el hecho de que éste comparta el apellido con Lope López de Liédena y el de que éste fuera tenente de ambas localidades por esas fechas, nos permite suponer que ambos fueron hermanos y que Galindo debió de estar al servicio de Lope.

Por otra parte, sabemos que previamente, las tenencias de Ruesta (1066-octubre de 1093)[23] y Uncastillo (1066-junio de 1091 y en mayo de

21. Imagen satelital de Google, como las demás figuras con fondo similar.

22. LEMA PUEYO, J. Á. *Op. cit.*, n. 43.

23. UBIETO ARTETA, A. *Op. cit.*, p. 156 y 245. DURÁN GUDIOL, A. *Op. cit.*, n. 35, en 1066, pero no hemos podido localizar la inédita referencia para 1093. CANELLAS LÓPEZ, Á. *Op. cit.*, n. 60, 72 y 85, en 1083-1084 y 1086, MARTÍN DUQUE, Á. J. *Op. cit.*, n. 106, 112-114, 124, 127, 130-131 y 133-134, en 1079-1080, 1084-1085, 1087-1088 y 1090, y GOÑI GAZTAMBIDE, J. Op. cit., n. 23 y 49, en 1070 y 1090.

1093)[24] estuvieron a cargo de Lope Garcés, quién consta en Tafalla (1076-mayo de 1093)[25], en el castillo de Leguín (enero de 1083-1090, 22 de abril)[26], así como Banasto (1064-1081, junio)[27] y en el valle del Roncal (1090)[28]. Por lo que parece muy probable que Lope Garcés fuera el padre de Lope López de Liédena y que éste heredara las tenencias de Ruesta, Uncastillo y Roncal, de su padre, a partir de enero de 1091[29]. Más aún si consideramos que es muy probable que Lope Garcés tuviera un hermano llamado Jimeno Garcés, tenente en Sos (1006, abril-1054, marzo), que le precedió en las tenencias de Leguin (1057, octubre), Uncastillo (1032, diciembre-1051) y Ruesta (1064, septiembre-1066, agosto)[30]. Por lo que, aplicando la regla patronímica vigente en Aragón y Pamplona, también es probable que ambos fueran hijos de un García Jiménez[31]. Además, dado lo avanzado de las cronologías de los posibles hermanos de Lope Garcés, cabe que éste también fuera el que figura como de Artieda, hacia 1027[32]. Por otra parte, el 27 de noviembre de 1064, Jimeno, su hermano Lope y su hermana Sancha realizaron una donación al monasterio legerense[33], que puede referirse a los hermanos Garcés en cuestión, suponiendo que Sancho ya hubiera fallecido, pues veremos que entre los confirmantes figuran juntos varios descendientes de Jimeno Garcés, además de éste, que consta en Ruesta: Sancho Galíndez, en Sos y su hermano en Aibar. Lo que permite suponer que Sancha Garcés pudo ser la que testó el 27 de abril de 1085, citando a sus hijas Toda, Sancha y Oria, y sus hijos García y Jimeno Sanz[34]. En cualquier caso, de lo que no hay duda es de que Jimeno Garcés fue uno de los nobles que más contribuyeron a la creación del reino de Aragón, aita (en vascuen-

24. UBIETO ARTETA, A. *Op. cit.*, p. 166 y 245, DURÁN GUDIOL, A. Op. cit., n. 35, en 1066, pero no hemos podido localizar la inédita referencia para 1093. CANELLAS LÓPEZ, Á, *Colección diplomática de San Andrés de Fanlo (958-1270),* n. 60, 72 y 85, en 1083-1084 y 1086, CANELLAS LÓPEZ, Á, *La colección diplomática de Sancho Ramírez*, n. 8 y 36, en 1067 y 1076, MARTÍN DUQUE, Á. J. Op. cit., n. 112 y 131, en 1084 y 1090, GOÑI GAZTAMBIDE, J. Op. cit., n. 23 y 49, en 1070 y 1090, y MARTÍN DUQUE, Á. J. *Colección diplomática de San Victorián de Sobrarbe (1000-1219),* n. 69 y 81, entre 1064 y 1076, y 1091.
25. UBIETO ARTETA, A. Op. cit., p. 162 y 245. CANELLAS LÓPEZ, Á. Op. cit., n. 72, en 1084, y MARTÍN DUQUE, Á. J. *Documentación medieval de Leire (Siglos IX a XII)*, n. 106 y 111-113, en 1079 y 1084.
26. Ibero-Echauri. UBIETO ARTETA, A. Op. cit., p. 145 y 245, erró al identificarlo en 1097. CANELLAS LÓPEZ, Á, *Colección diplomática de San Andrés de Fanlo (958-1270),* n. 71-72, en enero de 1083, CANELLAS LÓPEZ, Á, *La colección diplomática de Sancho Ramírez*, n. 60 y 85, en 1083 y 1086, y MARTÍN DUQUE, Á. J. Op. cit., n. 131, el 22 de abril de 1090.
27. Banastón (Aínsa). MARTÍN DUQUE, Á. J. *Colección diplomática de San Victorián de Sobrarbe (1000-1219)*, n. 69 y 81, entre 1064 y 1076, y junio de 1081.
28. UBIETO ARTETA, A. Op. cit., p. 245. MARTÍN DUQUE, Á. J. *Documentación medieval de Leire (Siglos IX a XII)*, n. 134, en 1090.
29. Lope Garcés figura en Ruesta y Uncastillo, como testigo de la donación de Sancho Ramírez a Lope López, de un solar en Cárcara (despoblado de las Cinco Villas), en enero de 1091, CANELLAS LÓPEZ, Á, García Sánchez de Nájera, Rey de Pamplona (1035-1054), n. 124. Este regalo regio pudo ser el inicio de la carrera político-militar de Lope López de Liédena. También es posible que Lope Garcés de Necuesa, que confirmó una donación de Lope Lopez de Liédena, en 1097, fuera el padre de éste, MARTÍN DUQUE, Á. J. Op. cit., n. 158. UBIETO ARTETA, A. Aproximación al estudio del nacimiento de la nobleza aragonesa (siglos XI y XII): Aspectos genealógicos, p. 20 y 34, siguió a CORONA BARATECH, C, Las tenencias de Aragón desde 1035 a 1134, p. 388, que había confundido al padre de Lope López con un homónimo Lope Garcés que tuvo tres hermanos a Jimeno, Sancho e Iñigo Garcés, según MARTÍN DUQUE, Á. J. Op. cit., n. 108, ya que, junto a estos cuatro hermanos, figura Lope Garcés en Ruesta y en Tafalla, confirmando un documento de 1079, *Ibídem*, n. 107.
30. UBIETO ARTETA, A. *Los "tenentes" de Aragón y Navarra en los siglos XI y XII*, p. 145, 156, 161, 165 y 237-238, a pesar de que éste distribuyera erróneamente estas tenencias entre dos Jimeno Garcés distintos.
31. Como supuso UBIETO ARTETA, A. Aproximación al estudio del nacimiento de la nobleza aragonesa (siglos XI y XII): Aspectos genealógicos, p. 20 y 34.
32. UBIETO ARTETA, A. *Cartulario de San Juan de la Peña*, n. 50. Por otra parte, PIEDRAFITA PÉREZ, E, Sectores sociales y ocupación territorial de las Cinco Villas (Siglos XI al XIII), p. 251, indicó que Jimeno Garcés tuvo por hermanos a Lope y a Sancho Garcés, basándose en la relación de éstos con Ruesta, UBIETO ARTETA, A. *Los "tenentes" de Aragón y Navarra en los siglos XI y XII*, p. 156 y 275. En cuyo caso, este último no debió de ser el mismo que tuvo las tenencias riojanas que le atribuyó éste.
33. MARTÍN DUQUE, Á. J. Op. cit., n. 74.
34. MARTÍN DUQUE, Á. J. Ibídem n. 115.

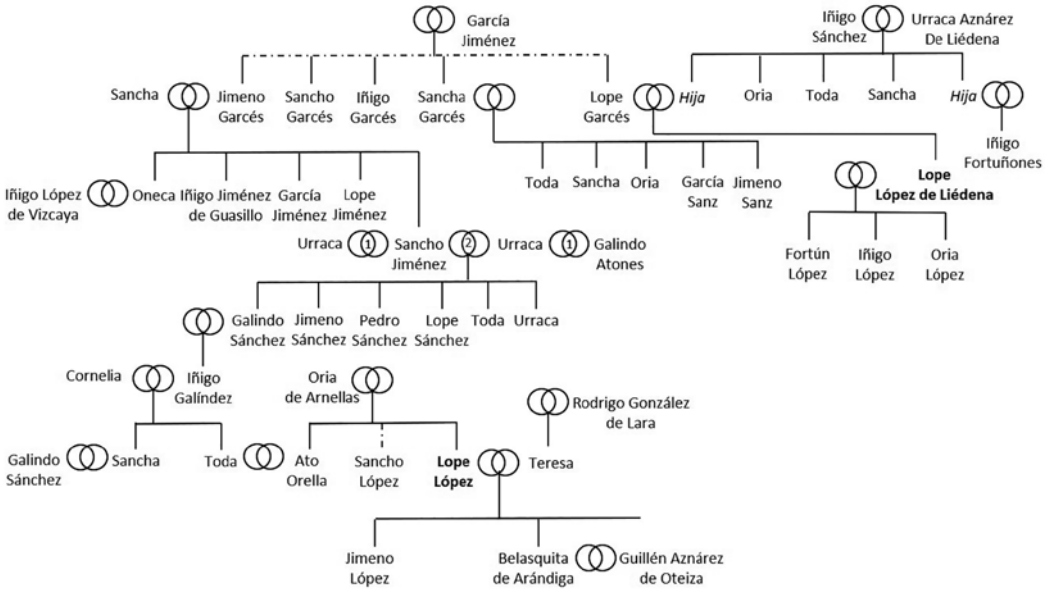

Figura 2. Casa de Lope López de Liédena. Elaboración propia.

ce: padre, en el sentido de tutor o ayo) del rey de Aragón, Ramiro Sánchez, como Sancho Galíndez, originario del valle de la Garcipollera, fue aita de Sancho Ramírez[35], al igual que Fortún Sánchez, Buen Padre, lo fue de García Sánchez III[36]. Con lo que creemos que queda así bastante bien identificado quién fue Lope López de Liédena, su linaje y sus tenencias.

2. Almoravid

Solo se conserva un documento de 1124, en el que consta el Lope López conocido por su sobrenombre de Almoravid ya que, en los posteriores a este año, solo figura por este sobrenombre[37]. Se trata de la donación que hizo el citado Lope López Almoravid, al monasterio legerense de la iglesia de San Miguel Arcángel, de Elcarte, tal como su padre,

35. DURÁN GUDIOL, A. *Ramiro I de Aragón*, p. 29-30 y 82-83.

36. OLCOZ YANGUAS, S. El "Buen Padre" Fortún Sánchez, la tenencia de Nájera y otras tenencias relevantes del reino de Pamplona, durante la primera mitad del siglo XI. DURÁN GUDIOL, A. Op. cit., p. 58, también citó a los esposos Jimeno Garcés y Sancha, y, aunque creyó que este habría fallecido hacia 1054, citó un documento del 24 de abril de 1057, en el que este matrimonio realizó un cambio de propiedades con Ramiro Sánchez (UBIETO ARTETA, A. *Cartulario de San Juan de la Peña*, n. 139), DURÁN GUDIOL, A. Op. cit., p. 30 y 59. Finalmente, PIEDRAFITA PÉREZ, E. Op. cit., p. 251, registró que los hijos de Jimeno Garcés fueron Iñigo Jiménez de Guasillo (Jaca), García Jiménez y Sancho Galíndez, y DURÁN GUDIOL, A. Op. cit., p. 86-88, señaló que este último se casó con Urraca, viuda de Galindo Atones, con quien tuvo a Jimeno, Pedro, Toda y Urraca. PIEDRAFITA PÉREZ, E. Op. cit., p. 252, identificó como hijos de Sancho Galíndez a Pedro, Jimeno y Galindo, siendo hijo de este último: Iñigo Galíndez. Aunque, STALLS, C. Op. cit., p. 134, erró al señalar el parentesco de éste y Ato Orella. Previamente, UBIETO ARTETA, A. Aproximación al estudio del nacimiento de la nobleza aragonesa (siglos XI y XII): Aspectos genealógicos, p. 20 y 34, había identificado a los citados hijos de Jimeno y Urraca, añadiendo además a Lope Jiménez y a una hija, que se casó con el señor de Vizcaya, Iñigo López. Así como también había añadido a Lope Sánchez entre los hijos de Sancho Galíndez, e identificado a su hijo, Galindo Sánchez, como el padre de Iñigo Galíndez que estuvo casado con Cornelia, y cuyos hijos, a su vez, fueron: Sancha, casada con Galindo Aznárez, y Toda, casada con Ato Orella.

37. MARTÍN DUQUE, Á. J. *Op. cit.,* n. 289. Con la excepción de otro documento 1124, en el Almoravid aún figura como Lope López de Idocin (Ibargoiti), Ibídem n. 290.

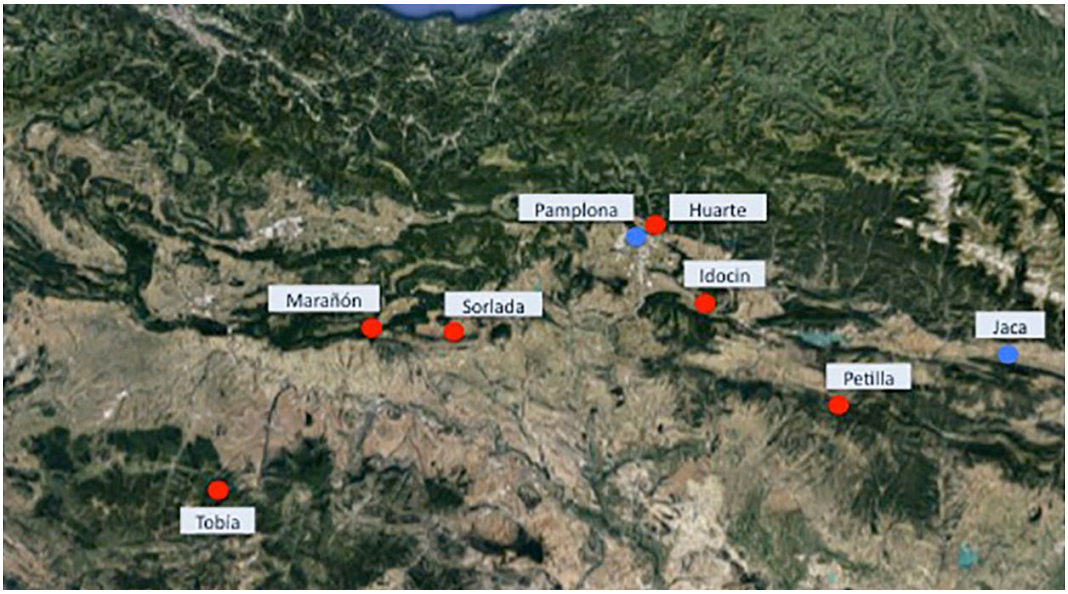

Figura 3. Distribución de las tenencias de Lope López Almoravid.

Iñigo López de Elcarte, había donado el monasterio de Santa María, de dicha villa[38], y ya hemos observado que fue confirmada por Lope López de Liédena, tenente del valle del Roncal[39]. Lo que nos permite distinguir a ambos Lope López, más aún si tenemos en cuenta que, en dicho documento, Almoravid citó que su padre fue Lope Iñiguez que, obviamente, no es Lope Garcés. Una distinción que es consistente con que Almoravid disfrutara de tenencias muy diferentes a las de Lope López de Liédena, como fue el caso de Marañón, Idocin, Sorlada, Petilla y Huarte[40], antes de que falleciera a finales de 1131, probablemente[41].

38. Lope Iñiguez de Elcarte había cambiado dicha iglesia y un monte, por otras propiedades legerenses, en 1099, Ibídem n. 170, y Olcoz 2010a, p. 105. Lope López, hijo de Lope Iñiguez de Elcarte, figura en 1100, realizando una donación a la catedral de Pamplona, por el alma de su padre, que allí estaba enterrado, GOÑI GAZTAMBIDE, J. Ibídem n. 81.

39. Por lo que el Lope López de Ruesta identificado por CANTERA ORIVE, J. Un cartulario de Santa María la Real de Nájera del año 1209, p. 323, es el de Liédena y, tal como propuso éste, el de Ruesta y Almoravid fueron dos personas diferentes. A pesar de que SÁNCHEZ DELGADO, A.C. *Op. cit.*, p. 203, los confundió y unificó, dando por hecho que el Lope López citado en 1087, como nieto de Iñigo Sánchez y de Urraca de Liédena, viuda de éste, (MARTÍN DUQUE, Á. J. *Op. cit.*, n. 126) era también Almoravid. También recogió que, en 1044, Iñigo Sánchez era vasallo de Ramiro Sánchez de Aragón, que, a su vez, era vasallo del rey de Pamplona y añadió la información relativa a los descendientes del primer Almoravid, entre los siglos XII y XVI, SÁNCHEZ DELGADO, A.C. *Op. cit.*, p. 204-205.

40. El 2 de abril de 1131 figura Almoravid en Huarte y Petilla, LEMA PUEYO, J. Á. *Colección diplomática de Alfonso I de Aragón y Pamplona (1104-1134),* n. 236. Aunque es un documento dudoso, OLCOZ YANGUAS, S. Pedro Tizón: Una primera aproximación al estudio de un noble caballero del siglo XII, p. 86, y ya LEMA PUEYO, J. Á. Las tenencias navarras de Alfonso I «El Batallador», p. 67 y *Colección diplomática de Alfonso I de Aragón y Pamplona (1104-1134),* n. 236, había retrasado un año su data para intentar salvarlo pues su contenido es inconsistente con su fecha de 1130, UBIETO ARTETA, A. Op. cit., p. 130, 147 y 189.

41. Almoravid figura entre los que juraron el testamento de Alfonso I, en octubre de 1131, en Bayona (Francia), LEMA PUEYO, J. Á. *Op. cit.*, n. 241-242, así como en varios de los documentos expedidos por éste, sin especificar su tenencia: MARTÍN DUQUE, Á. J. *Op. cit*., n. 289, en 1124, LEMA PUEYO, J. Á. *Op. cit.,* n. 46, 87, 90, 172 (falsificación), 204 (falsificación), 238-239, en 1110, 1118-1119, 1128, y julio de 1131, y GOÑI GAZTAMBIDE, J. *Op. cit.,* n. 178, en mayo y octubre de 1131.

Tenencia	Constancia de su inicio	Última referencia documentada
Marañón	1116, abril [42]	¿1124? [43]
Idocin	c. 1124 [44]	
Sorlada	1127 [45]	
Petilla	1131, 2 de abril	
Huarte	1131, 2 de abril	

No obstante, cabe dejar abierta la posible eventualidad del parentesco de Lope López de Liédena con Almoravid u otros linajes. Así, aplicando la citad regla patronímica, cabe la posibilidad de que el abuelo paterno de Almoravid se hubiera llamado Iñigo Sánchez y que hubiera sido también el abuelo de Lope López de Liédena, en cuyo caso éste habría sido su primo. Aunque también puede que Lope Iñiguez de Elcarte hubiera podido ser el Lope Iñiguez que, el 3 de mayo de 1095, figura junto a su hermano Sancho Iñiguez, como hijos de Aznar de Ceñito[46], tal como ya fue propuesto indirectamente[47]. Ambas son unas hipótesis muy débiles, aunque, en caso de que alguna se pudiera confirmar, se podrían conocer mejor los antecedentes de estos linajes, pero, por ahora, el árbol genealógico del linaje Almoravid debe quedar así:

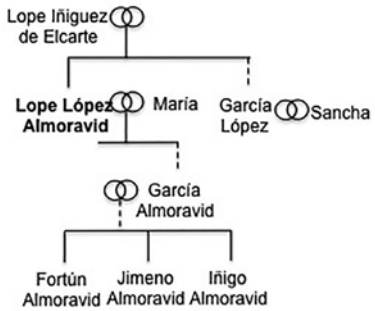

Figura 4. Linaje de Lope López Almoravid[48]. Elaboración propia.

3. Lope López, hermano de Ato Orella

Tampoco hay que confundir a Lope López de Liédena ni al apodado Almoravid, con el Lope López[49] que fue hermano de un destacado tenen-

42. UBIETO ARTETA, A. *Op. cit.,* p. 148, 189 y 262, señaló la posibilidad de que el que fue tenente de Cerezo y de Marañón (abril de 1116-1124), hubiera sido Pedro Pompez o Momez, citando a CORONA BARATECH, C. *Op. cit.,* p. 396, aunque éste recogió a Pedro Momez en Marañón, entre 1116 y 1123. LEMA PUEYO, J. Á. Las tenencias navarras de Alfonso I «El Batallador», p. 66 y *Colección diplomática de Alfonso I de Aragón y Pamplona (1104-1134)*, n. 68-69, en abril de 1116, y compartiendo la tenencia con Pedro Momez, RODRÍGUEZ RODRÍGUEZ DE LAMA, I. *Colección diplomática medieval de la Rioja. Tomo II: Documentos (923-1168),* n. 65, en 1123, y p. 130.
43. UBIETO ARTETA, A. *Op. cit.,* p. 189, basándose en la referencia de CORONA BARATECH, C. Op. cit., p. 393, citó a Almoravid entre los confirmantes de documentos que entonces se fechaban entre 1116 y 1124, sin concretar más. Por lo que no hemos podido contrastar este dato. Por su parte, LEMA PUEYO, J. Á. *Op. cit.,* p. 66, citó erróneamente la susodicha referencia de Ubieto.
44. MARTÍN DUQUE, Á. J. *Op. cit.,* n. 290, cerca de 1124.
45. UBIETO ARTETA, A. *Op. cit.,* p. 189, basándose en LACARRA DE MIGUEL, J. M. *Colección diplomática de Irache*, n. 115. Confirmado por Almoravid y su esposa María, en *Suruslata*, que es Sorlada, también citada así en otro documento de 1098, LACARRA DE MIGUEL, J. M. *Op. cit.,* n. 73.
46. Despoblado de Sos del Rey Católico en el que se encontraba la iglesia de San Nicolás, que debió de ser fundada por Aznar de Ceñito, citando también al posible hijo de éste, Iñigo Aznar, y a sus hijos: Lope y los hermanos Sancho, PIEDRAFITA PÉREZ, E. Op. cit., p. 269, basándose en MARTÍN DUQUE, Á. J. *Op. cit.,* n. 147, así como en n. 168 para recoger la peregrinación de Fortún Juan a Jerusalén, en 1098. A quien PIEDRAFITA PÉREZ, E. *Op. cit.,* p. 269, identificó con Fortún Iñiguez, hermano de Sancho y de García, a pesar de que no coincide su nombre ni la relación de hermanos con la de 1097, MARTÍN DUQUE, Á.J. *Op. cit.,* n. 161.
47. MARTÍN DUQUE, Á. J. *Op. cit.,* p. 532, en el índice onomástico planteó esta posibilidad.
48. Según ya avanzó SÁNCHEZ DELGADO, A.C. *Op. cit.,* p. 204-205, aunque no probó la relación existente entre Lope Lope y García Almoravid, ni entre éste y los Almoravid de la siguiente generación. Habiendo corregido aquí el error que ésta cometió al identificar a este Lope López con el de Liédena, y añadiendo el dato relativo a la esposa de Almoravid, María, LACARRA DE MIGUEL, J. M. *Op. cit.,* n. 115 y GOÑI GAZTAMBIDE, J. *Op. cit.,* n. 71. También cabe la posibilidad de que el García López que estuvo casado con Sancha, LACARRA DE MIGUEL, J. M. *Op. cit.,* n. 79, fuera hermano de Lope López Almoravid.
49. En un documento de Ramiro II, rey de Aragón y Pamplona, de septiembre de 1134, figura Lope López, hermano de Ato Orella, a cargo de Ricla, UBIETO ARTETA, A. *Documentos de Ramiro II de Aragón*, n. 16, 38 y 47, en 1134. Igualmente figura explícitamente este parentesco en

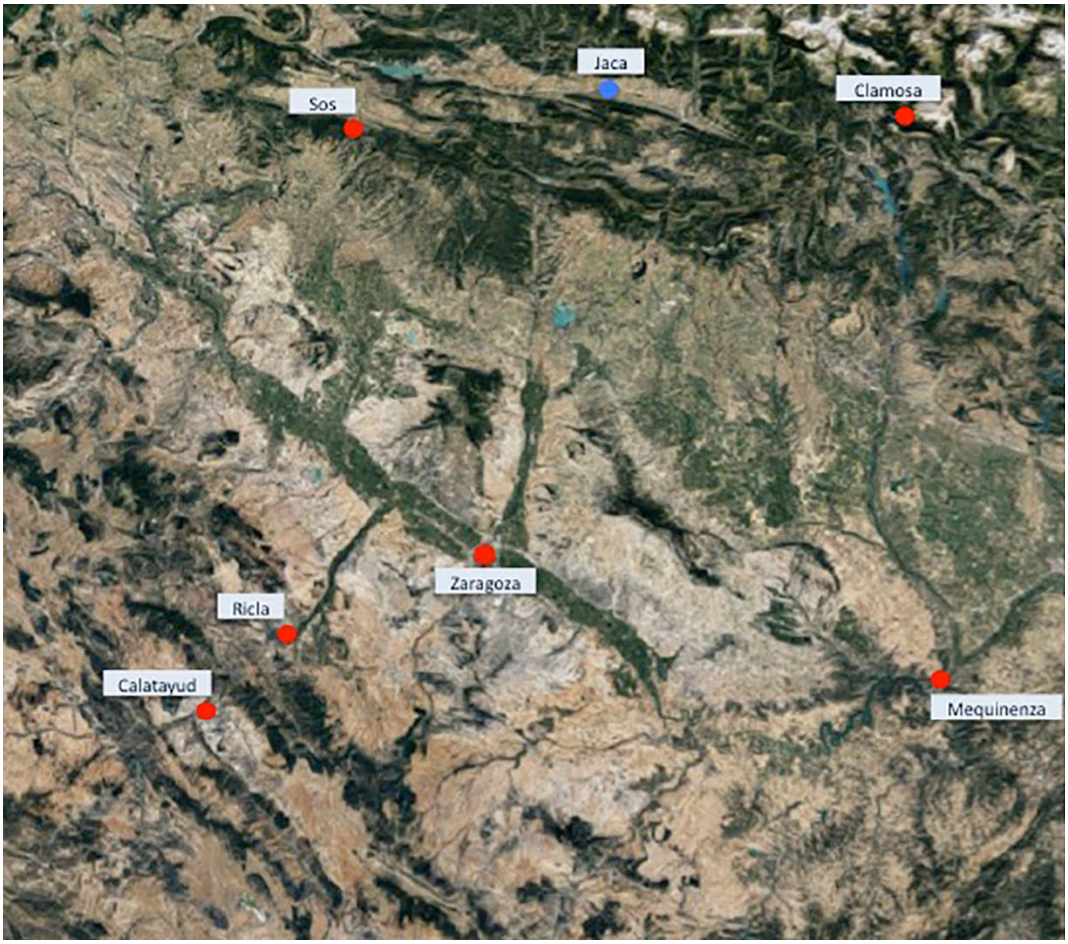

Figura 5. Distribución de las tenencias de Lope López, hermano de Ato Orella.

te durante el reinado de Alfonso I: Ato Orella[50], porque este Lope López ya hemos visto que estuvo lejanamente emparentado con Lope López de Liédena y porque veremos que disfrutó de tenencias diferentes a las de los demás Lope López.

la donación que hizo la viuda de Ato Orella a San Salvador de Zaragoza, LACARRA DE MIGUEL, J. M. Documentos para el estudio de la reconquista y repoblación del Valle del Ebro (Segunda Serie), n. 281-283. Por último, en un documento falsificado, fechado en 1124, LEMA PUEYO, J. Á. *Colección diplomática de Alfonso I de Aragón y Pamplona (1104-1134),* n. 204, figura erróneamente Fortún López, hermano de Ato Orella, en Sos y en Ricla.

50. UBIETO ARTETA, A. *Los "tenentes" de Aragón y Navarra en los siglos XI y XII*, p. 124, 132, 141, 151-152, 155, 158, 161 y 194, recogió que Ato Orella fue tenente de Peña (despoblado de Sangüesa), en 1114, de Nocito, en 1114, de Alagón, en 1121, de Ricla, entre 1121 y 1130, de Sangüesa, entre 1122 y septiembre de 1129 (LEMA PUEYO, J. Á. Las tenencias navarras de Alfonso I «El Batallador», p. 67), de Cabañas de Ebro, entre 1124 y 1129, de Sos, entre 1124 y 1130, de Cella, en mayo de 1128, de Cutanda, en mayo de 1128, y de Fuentes de Ebro, entre diciembre de 1128 y enero de 1129. Ato Orella figura como testigo de una donación particular al monasterio de San Victorián de Sobrarbe, fechada entre 1085 y 1124, MARTÍN DUQUE, Á. J. *Colección diplomática de San Victorián de Sobrarbe (1000-1219),* n. 153.

Tenencia	Constancia de su inicio	Última referencia documentada
Ricla	1120, junio [51]	1141, diciembre [52]
Sos	1130, agosto [53]	1134, 31 de diciembre [54]
Calatayud	1133, junio [55]	1141, diciembre [56]
Clamosa [57]	1134, diciembre [58]	1135, febrero [59]
Mequinenza	1134, 31 de diciembre [60]	1135
Zaragoza	1135, enero [61]	1135, junio [62]
Zaragoza	1139, abril [63]	1142, septiembre [64]

51. UBIETO ARTETA, A. Op. cit., p. 155 y 248, no tuvo en cuenta que Lope López comenzó a destacar tras la reconquista de Calatayud, figurando en junio de 1120 como tenente de Ricla, LEMA PUEYO, J. Á. *Colección diplomática de Alfonso I de Aragón y Pamplona (1104-1134)*, n. 97, pero sí que Lope López reemplazó a Ato Orella y alternó en esta tenencia con Pedro Ramón entre 1135 y 1138, y en julio de 1141, citando a LACARRA DE MIGUEL, J. M. Op. cit., n. 169-170, y LEMA PUEYO, J. Á. Op. cit., n. 268. Así como que figura en Ricla, durante el reinado de Alfonso I, LACARRA DE MIGUEL, J. M. Documentos para el estudio de la reconquista y repoblación del Valle del Ebro (Primera Serie), n. 75, en 1132, y, LEMA PUEYO, J. Á. Op. cit., n. 229, 234, 237, 245, 259-260, 263-264, 268-270 y 274, en 1130-1131, 1133-1134, y bajo el gobierno de Ramiro II, UBIETO ARTETA, A. *Documentos de Ramiro II de Aragón*, n. 16, 23-24, 28-30, 32, 41 y 45, en 1134, y Lacarra J. Á. Op. cit., n. 88, y Documentos para el estudio de la reconquista y repoblación del Valle del Ebro (Segunda Serie), n. 196-197, en junio de 1135, cuando Alfonso VII entró en Zaragoza y cuando éste se la entregó a Ramiro II, en julio de 1136, y en octubre de este año, cuando Alfonso VII atacó a García Ramírez IV, entrando en Estella, e hizo concordia con Ramiro II, y bajo el de Ramón Berenguer IV, conde de Barcelona, LACARRA DE MIGUEL, J. M. Op. cit., n. 190, Documentos para el estudio de la reconquista y repoblación del Valle del Ebro (Primera Serie), n. 91, y Documentos para el estudio de la reconquista y repoblación del Valle del Ebro (Tercera Serie), n. 344, en 1135, probablemente en 1138, y en 1140. Así mismo, figura en Calatayud, bajo Ramiro II, LACARRA DE MIGUEL, J. M. Documentos para el estudio de la reconquista y repoblación del Valle del Ebro (Primera Serie), n. 84-85, en 1134 y 1135.
52. UBIETO ARTETA, A. *Los "tenentes" de Aragón y Navarra en los siglos XI y XII*, p. 155, se basó en LACARRA DE MIGUEL, J. M. Documentos para el estudio de la reconquista y repoblación del Valle del Ebro (Segunda Serie), n. 223, fechado en diciembre de 1141, por el que Ramón Berenguer IV le donó una villa a este Lope López, tenente de Zaragoza, Ricla y Calatayud, como recompensa por sus servicios. También señaló que sus hijos figuran a cargo de esta tenencia en junio de 1143
53. UBIETO ARTETA, A. Op. cit., p. 155 y 248, citando YELA UTRILLA, M, *El cartulario de Roda. Estudios Históricos*, Serie I, n. 12. Reemplazando a Ato Orella, aunque fue sustituido en septiembre de 1134 por García Ramírez, UBIETO ARTETA, A. Op. cit., p. 161. Bajo Alfonso I, LACARRA DE MIGUEL, J. M. Documentos para el estudio de la reconquista y repoblación del Valle del Ebro (Segunda Serie), n. 171, en 1133, y LEMA PUEYO, J. Á. Op. cit., n. 229, 245, 270, 272 y 278-279, en 1131, y 1133-1134, y bajo Ramiro II, figura en Sos, DURÁN GUDIOL, A. *Colección diplomática de la catedral de Huesca*, n. 137, UBIETO ARTETA, A. *Documentos de Ramiro II de Aragón*, n. 16, 31-32, 36-38, 41, 44 y 46, en 1134.
54. El 31 de diciembre de 1134, figura confirmando un documento de Ramiro II, a cargo de Sos y Mequinenza, UBIETO ARTETA, A. *Los "tenentes" de Aragón y Navarra en los siglos XI y XII*, p. 248, y UBIETO ARTETA, A. *Documentos de Ramiro II de Aragón*, n. 46.
55. UBIETO ARTETA, A. *Los "tenentes" de Aragón y Navarra en los siglos XI y XII*, p. 248, citando LACARRA DE MIGUEL, J. M. Documentos para el estudio de la reconquista y repoblación del Valle del Ebro (Segunda Serie), n. 77. Lope López figura en Calatayud, bajo el gobierno de Ramiro II, DURÁN GUDIOL, A. Op. cit., n. 137, en 1134, UBIETO ARTETA, A. *Documentos de Ramiro II de Aragón*, n. 23-24 y 27-32, 36-38 y 41, en 1134, y LACARRA DE MIGUEL, J. M. Documentos para el estudio de la reconquista y repoblación del Valle del Ebro (Primera Serie), n. 88, y Documentos para el estudio de la reconquista y repoblación del Valle del Ebro (Segunda Serie), n. 197, en junio de 1135 y octubre de 1136, y bajo el conde de Barcelona, LACARRA DE MIGUEL, J. M. Documentos para el estudio de la reconquista y repoblación del Valle del Ebro (Segunda Serie), n. 190.
56. UBIETO ARTETA, A. *Los "tenentes" de Aragón y Navarra en los siglos XI y XII*, p. 248, citando LACARRA DE MIGUEL, J. M. Documentos para el estudio de la reconquista y repoblación del Valle del Ebro (Segunda Serie), n. 223.
57. La Fueva.
58. UBIETO ARTETA, A. Op. cit., p. 248. Lope López consta en Clamosa, bajo Ramiro II, UBIETO ARTETA, A. *Documentos de Ramiro II de Aragón*, n. 45, en 1134.
59. UBIETO ARTETA, A. *Los "tenentes" de Aragón y Navarra en los siglos XI y XII*, p. 248 y UBIETO ARTETA, A. *Documentos de Ramiro II de Aragón*, n. 58.
60. UBIETO ARTETA, A. *Los "tenentes" de Aragón y Navarra en los siglos XI y XII*, p. 248, basándose UBIETO ARTETA, A. *Documentos de Ramiro II de Aragón*, n. 46, bajo Ramiro II, en diciembre de 1134.
61. UBIETO ARTETA, A. *Los "tenentes" de Aragón y Navarra en los siglos XI y XII*, p. 248. Lope López en Zaragoza, el 20 de enero de 1135, LACARRA DE MIGUEL, J. M. Documentos para el estudio de la reconquista y repoblación del Valle del Ebro (Segunda Serie), n. 185.

Para hallar las últimas noticias de este tenente no debemos ir a un documento fechado imprecisamente entre agosto de 1124 y cerca de 1150, en el que se citan sendas propiedades suyas, vecinas de las que fueron objeto de dos donaciones al monasterio de San Victorián de Sobrarbe[65], pues consta que asistió al asedio de Bayona, jurando el testamento del Batallador, en octubre de 1131[66], y sabemos que no figura en ningún documento posterior a 1142[67] y hemos visto que, en 1143, fue reemplazado en Ricla por sus hijos. Por lo que este Lope López, hermano de Ato Orella, debió de fallecer a finales de 1143 o a principios de 1144[68], tras haber servido a los reyes de Aragón y Pamplona, Alfonso I y Ramiro II, al emperador Alfonso VII[69], y hasta al conde de Barcelona, Ramón Berenguer IV.

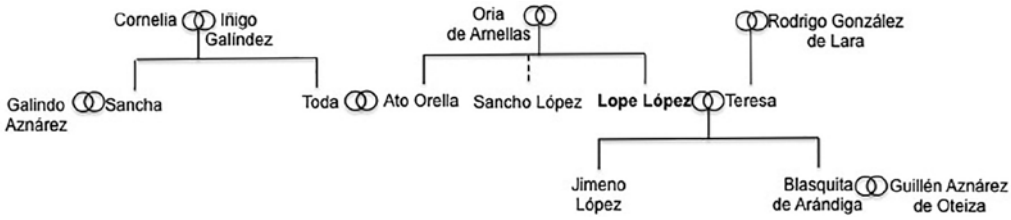

Figura 6. Linaje de Lope López, hermano de Ato Orella[70] y posible pariente lejano de Lope López de Liédena. Elaboración propia.

62. UBIETO ARTETA, A. Op. cit., p. 248. Lope López en Zaragoza, por mano de Alfonso VII, en junio de 1135, LACARRA DE MIGUEL, J. M. Op. cit., n. 187.
63. El 19 de abril de 1139, el papa Inocencio II mandó a Lope López, zalmedina de Zaragoza, y a los vecinos de ésta que ayudaran a Dodón, obispo de Huesca, DURÁN GUDIOL, A. Op. cit., n. 149. UBIETO ARTETA, A. Op. cit., p. 248, citando a USÓN SESÉ, M, *Contribución al estudio de la cultura medieval aragonesa. La escritura en Aragón del siglo XI al XVI. Lección inaugural 1940-1941. Universidad de Zaragoza*, p. 3. El 26 de abril y el 1 de julio de 1141, consta Lope López en Zaragoza y Calatayud, bajo Ramón Berenguer IV, LACARRA DE MIGUEL, J. M. Op. cit., n. 218 y 220. Así como en enero de 1142, solo en Zaragoza, LACARRA DE MIGUEL, J. M. Op. cit., n. 224, y el 2 de marzo y el 20 de mayo 1141, bajo el conde de Barcelona, figura Lope López en Ricla y en Calatayud, aunque en el primer caso, comparten Zaragoza, Lope López y Rodrigo Abarca, mientras que, en el segundo, Zaragoza está en manos de Lope López, LACARRA DE MIGUEL, J. M. Documentos para el estudio de la reconquista y repoblación del Valle del Ebro (Tercera Serie), n. 348-349. ESTEPA DÍEZ, C, Frontera, nobleza y señoríos en Castilla: el Señorío de Molina (Siglos XII-XIII), p. 37-38, confundió a este Lope López con el de Calahorra.
64. En Zaragoza, bajo el conde de Barcelona, en diciembre de 1141, en septiembre de 1142, UBIETO ARTETA, A. Op. cit., p. 248 y LACARRA DE MIGUEL, J. M. Documentos para el estudio de la reconquista y repoblación del Valle del Ebro (Segunda Serie), n. 223 y 228.
65. MARTÍN DUQUE, Á. J. *Colección diplomática de San Victorián de Sobrarbe (1000-1219)*, n. 148 y 190.
66. LEMA PUEYO, J. Á. Op. cit., n. 241-242. También es este Lope López el que figura sin tenencia el 17 de diciembre de 1128, LEMA PUEYO, J. Á. Op. cit., n. 203, y el que lo hace en Soter (debe de ser por Sos), el 1 de marzo de 1131 y en 1132, LEMA PUEYO, J. Á. Op. cit., n. 235 y 247.
67. El 23 de abril de 1144, figura Lope López de San Felipe, dando fe de una donación, realizada en Zaragoza, bajo el conde de Barcelona, LACARRA DE MIGUEL, J. M. Op. cit., n. 234. Sin embargo, este Lope López no parece tener relación con ninguno de los homónimos tenentes citados.
68. En abril de 1144, Taresa realizó una donación a la Orden del Temple por el alma de su marido, Lope López, LACARRA DE MIGUEL, J. M. Documentos para el estudio de la reconquista y repoblación del Valle del Ebro (Tercera Serie), n. 352-353. UBIETO ARTETA, A. Aproximación al estudio del nacimiento de la nobleza aragonesa (siglos XI y XII): Aspectos genealógicos, p. 20 y 34, había identificado a esta Taresa como Teresa Rodríguez, hija del conde Rodrigo González de Lara. Así como que los hijos de Lope López y de Teresa Rodríguez habían sido Jimeno López y Belasquita de Arándiga, que estuvo casada con Guillén Aznárez de Oteiza.
69. El 26 de diciembre de 1134 figura Lope López como mayordomo de Alfonso VII, aunque debe tratarse de un noble de Castilla y León, seguramente el hermano del conde Pedro que figura en otro documento de dicho mes, expedido en Zaragoza, LACARRA DE MIGUEL, J. M. Documentos para el estudio de la reconquista y repoblación del Valle del Ebro (Primera Serie), n. 86 y también en la confirmación por Alfonso VII de los fueros de Soria, LEMA PUEYO, J. Á. Op. cit., n. 96.
70. El 27 de febrero, consta Ato Orella, hijo de doña Oria de Arnellas (Boltaña), MARTÍN DUQUE, Á. J. *Op. cit.,* n. 143. Como había identificado UBIETO ARTETA, A. *Op. cit.,* p. 20 y 34, aunque no había tenido en cuenta que, en una compra del monasterio legerense, fechada el 28 de julio de 1110, consta Sancho López hijo de Auria, MARTÍN DUQUE, Á. J. *Documentación medieval de Leire (Siglos*

4. Lope López, de León y Castilla, y futuro Almoravid

En 1076, las posesiones del reino de Nájera y Pamplona al sur del Ebro, así como las de Álava, Vizcaya, buena parte de Guipúzcoa y una franja en torno a Marañón, pasaron a manos del rey de León y Castilla, Alfonso VI. Quién comenzó a tener una frontera con el rey de Aragón y Pamplona, Sancho Ramírez[71], y se la encomendó al que había sido su alférez, García Ordoñez, creando para tal fin el condado de Nájera. No en vano éste se había casado con Urraca, hija del difunto García Sánchez III, y hermana del recién asesinado Sancho Garcés IV[72].

Precisamente en Marañón, o sea, en la antigua frontera del reino de Pamplona con el condado de Álava, y en la nueva entre Castilla y Aragón, al norte del río Ebro, figura un Lope López desde 1082[73] al menos[74]. Se trata de una donación de Ramiro, hijo de García Sánchez III, al monasterio albeldense, del 23 de junio de 1082, bajo el reinado de Alfonso VI. Entre los confirmantes, también está Ermisenda Garcés, hermana de Ramiro y de Urraca Garcés, lo que prueba que, desde 1076, estos hermanos del asesinado monarca pasaron a estar al servicio del rey de León y Castilla[75]. Por lo que es de suponer que también fue este el caso de Lope López[76], que se mantuvo a cargo de Marañón desde 1082[77] hasta 1107 o quizá hasta la muerte de Alfonso VI, en 1109[78].

Por otra parte, el 4 de julio de 1097, Lope López figura en Marañón y Tobía, confirmando una permuta entre los monasterios de Albelda y Monte Laturce[79]. Además consta en Tobía o Río Tobía en cinco documentos, fechados entre 1101 y

IX a XII), n. 236, que puede ser un posible hermano de Lope López.

71. LEMA PUEYO, J. Á. *Alfonso I el Batallador rey de Aragón y Pamplona (1104-1134),* p. 27-28, y SANTAMARÍA PÉREZ, R, La muerte de un rey. Repercusiones territoriales del asesinato de Sancho IV Garcés (1076) en el área navarro-riojana, p. 256.
72. CANTERA ORIVE, J. Un cartulario de Santa María la Real de Nájera del año 1209, p. 217, CANAL SÁNCHEZ-PAGÍN, J. M. El conde García Ordóñez, rival del Cid Campeador. Su familia, sus servicios a Alfonso VI, p. 756-757 y 759, y TORRES SEVILLA, M, *Linajes nobiliarios de León y Castilla. Siglos IX-XIII*, p. 99 y 103-104.
73. Además de la referencia del 23 de junio de 1082, bajo el reinado de Alfonso VI, en la que vimos que figura Lope López en Marañón, también consta ahí el 13 de noviembre de 1092, bajo el reinado de Alfonso VI, pero aclarando que Sancho Ramírez lo hacía en Pamplona y Aragón, UBIETO ARTETA, A. *Cartulario de Albelda*, n. 61-62.
74. Lope López también figura en una donación de Fortún Álvarez y su esposa Toda, del 26 de agosto de 1078, bajo el reinado de Alfonso VI y en compañía de buen número de tenentes del desaparecido reino de Pamplona, que entonces estaban al servicio del rey de León y Castilla, LEDESMA RUBIO, M.L, *Cartulario de San Millán de la Cogolla (1076-1200),* n. 10.
75. SANTAMARÍA PÉREZ, R. Op. cit., p. 258, creyó erróneamente que Ramiro desapareció de la documentación después de 1076.
76. Éste no puede tratarse de Lope López de Liédena ni del hermano de Ato Orella, aunque, como veremos, podría ser Almoravid a no ser que fuera otro tenente homónimo vinculado a Castilla y León, distinto de todos los demás citados en este trabajo y del que no habría más información. Por lo que descartamos esta posibilidad.
77. Lope López figura en Marañón en 1067, GARCÍA TURZA, F. J. *Documentación medieval del Monasterio de San Prudencio de Monte Laturce (Siglos X-XV),* n. 10, aunque es un documento falsificado, OLCOZ YANGUAS, S. Pampaneto, el monasterio de San Fructuoso y su influencia en la organización del valle riojano del río Leza, bajo la monarquía pamplonesa (Siglos X y XI), p. 248-249. MARTÍN DUQUE, Á. J. *Op. cit.,* n. 113, registró a Lope López en Marañón, en 1084. También figura así en 1085, 1088 y 1096, LEDESMA RUBIO, M.L. Op. cit., n. 109, 172 y 263, así como el 20 de abril de 1088 y en 1097, LACARRA DE MIGUEL, J. M. *Colección diplomática de Irache*, n. 68 y 72. Además, sin citar su tenencia, también consta en 1094 y en un documento de 1106 que parece haber sido manipulado, LEDESMA RUBIO, M.L. *Op. cit.,* n. 226 y 309, así como en otro de 1106, LACARRA DE MIGUEL, J. M. *Op. cit.,* n. 87.
78. UBIETO ARTETA, A. *Los "tenentes" de Aragón y Navarra en los siglos XI y XII*, p. 148 y 221-222, localizó en Marañón a García López, a partir de 1110, citando a LUCAS ÁLVAREZ, M, *Libro Becerro del Monasterio de Valvanera*, n. 195. Se trata de una donación de Alfonso I y su esposa Urraca, reina de León y Castilla, en la que figura García López en Tobía y Marañón, sin que podamos aventurar si fue hermano de este Lope López o no. La unión de ambos reinos, generada por este matrimonio, no fue la causa de los cambios en estas tenencias ya que García López había recibido Tobía en 1109, de manos de Alfonso VI, UBIETO ARTETA, A. *Op. cit.,* n. 191.
79. GARCÍA TURZA, F. J. *Op. cit.,* n. 17.

1107[80], siempre bajo el reinado de Alfonso VI. En el primero de ellos, consta que bajo este monarca se encontraba el conde de Nájera, García Ordoñez, de quien, junto a su primera esposa, Urraca Garcés, debían de depender las tenencias de esta zona fronteriza del reino de León y Castilla con el de Aragón y Pamplona. Por lo que Lope López debió de depender de este conde y es probable que Alfonso VI le otorgara Tobía en premio por su fidelidad al frente de la fronteriza Marañón, en algún momento entre 1085[81] y 1097[82].

Tenencia	Inicio	Fin
Marañón	1082, junio	1107 (1108)
Tobía	1097	1107 [83]

Así que también acertó Cantera al diferenciar a este Lope López, que estuvo siempre al servicio del rey de León y Castilla, de Lope López de Liédena, que sirvió a los reyes de Aragón y Pamplona. Sin embargo, erró al distinguirlo de Almoravid[84] pues es muy probable o casi seguro que éste sea el Lope López de Marañón y Tobía, y que, tras el reparto del reino de Pamplona, se pasara al servicio de Alfonso VI[85], hasta que, tras la muerte de éste, lo hiciera al servicio de su hija Urraca y que, debido a ello, en 1110 acabara pasando al servicio a Alfonso I, con quien ya siguió hasta que falleció a finales de 1131. De ser así, este Lope López habría adoptado el apodo Almoravid en las inmediaciones de la almorávide Zaragoza, el 15 de agosto de 1110, sirviendo en el ejército de Urraca que entonces apoyó al de Alfonso I[86].

Tenencia	Constancia de su inicio	Última referencia documentada
Marañón	1082, junio	c. 1124
Tobía	1097	1107
Idocin	c. 1124	
Sorlada	1127	
Petilla	1131, 2 de abril	
Huarte	1131, 2 de abril	

5. Lope López, Tenente de Calahorra

Fortún Ochoaz debió de ser uno de los nobles más destacados del reinado de Sancho Garcés III y, con mayor probabilidad, durante el del hijo de éste, en el reino de Nájera y Pamplona, figurando en varias

80. LUCAS ÁLVAREZ, M. *Op. cit.,* n. 185-189, en 1101, 24 de febrero de 1102, 1103 y 1107. En el documento de 1101, además de figurar Lope López en Tobía, consta que bajo su gobierno se encontraba Sancho Díaz en Villanueva (Anguiano).
81. En 1084 figura Antonino Núñez como tenente en Tobía y en Pedroso (Belorado), en un documento confirmado por Lope López, en Marañón, MARTÍN DUQUE, Á. J. *Op. cit.,* n. 113. UBIETO ARTETA, A. *Op. cit.,* p.190, registró a Antonino Núñez en Tobía (1073-1085).
82. Lope López también figura como tenente en Tobía, en 1097, así como consta que el merino de Tobía era Sancho Garcés, LEDESMA RUBIO, M.L. Op. cit., n. 266.
83. Lope López figura en Tobía, en 1101, y, bajo él, Sancho Díaz, señor en Villanueva (Anguaiano), GARCÍA TURZA, F. J. *Documentación medieval del Monasterio de Valvanera (Siglos XI-XIII),* n. 192. El 10 de marzo de 1102, también figura Lope López en Tobía pero en Villanueva constan Jimeno Muñoz, juez, y Galindo Gómez, sayón, mientras que en 1107, Lope López gobierna Río Tobía con Sancho Muñoz como juez y Meteri, sayón, GARCÍA TURZA, F. J. *Op. cit.,* n. 193-194 y 196.
84. Igual que erró UBIETO ARTETA, A. *Op. cit.,* p. 148, al identificarlo con el que después tuvo Calahorra, UBIETO ARTETA, A. *Op. cit.,* p. 247.
85. Cabe la posibilidad de que García López que, según UBIETO ARTETA, A. *Op. cit.,* p. 221-222, sucedió al Lope López en Tobía, desde 1109, poco antes de la muerte de Alfonso VI (LUCAS ÁLVAREZ, M. *Op. cit.,* n. 191), y de Marañón, donde ya figura en 1110, precisamente, hubiera sido hermano de Lope López. Dicho García López también estuvo a cargo de de Estella, entre octubre de 1097 y enero de 1099, Lerín, entre 1099 y 1115, y en Río Tobía, entre 1109 y 1110, UBIETO ARTETA, A. *Op. cit.,* p. 221-222. Quien también lo citó en Ruesta en 1114, aunque no debía de tratarse de este García López sino del homónimo y coetáneo hermano de Lope López de Liédena.
86. MENÉNDEZ PIDAL, R, El imperio hispánico y los cinco reinos: Conclusión, p. 27 y UTRILLA UTRILLA, J. F. *Op. cit.,* p. 112-113, recordaron que, tras la batalla de Valtierra, en 1110, el ejército de Alfonso I se acercó a las inmediaciones de la ciudad almorávide de Zaragoza, contando con el apoyo del ejército castellano liderado por la reina Urraca, como consta en un documento expedido por ésta, de agosto de 1110, en el que se lee: '*Regina exivit cum suo exercitu per a Caesaraugustam medio agosto*', LEDESMA RUBIO, M.L. *Op. cit.,* n. 330. Un ejército castellano en el que Lope López debió de participar y destacar contra los almorávides, a pesar de que los cristianos acabaran por levantar el sitio de Zaragoza y retirarse.

tenencias al sur del Ebro[87], y Sancho Fortuñones, supuesto hijo de Fortún Ochoaz[88], parece ser que fue el primer tenente de Calahorra, tras su reconquista en 1045[89], aunque esta filiación aún no está del todo clara.

Por una donación de Sancho Fortuñones, de villa Escuerna[90], fechada en 1128, sabemos que constan entre los confirmantes sus hermanos Jimeno y Fortún Fortuñones, su sobrino Lope López, así como García López de Artajona y el sobrino de éste, Gonzalo Velaz de Artajona[91]. Por lo que, aplicando la citada regla patronímica, este Lope López debió de ser hijo de Mencía Garcés y Lope Fortuñones[92], y, por tanto, nieto de Fortún Ochoaz[93] así como del rey de Nájera y Pamplona, García Sánchez III.

Se había venido considerando que Fortún Ochoaz estuvo casado con Mencía, hija ilegítima de García Sánchez III[94]. Por otra parte, Llorente transcribió un documento del monasterio pinatense fechado en 1049[95], en el que identificó a San-

87. Fortún Ochoaz figura en las tenencias riojanas de Viguera, Meltria, Cantabria y Cameros (970 y 1050). Sin embargo, la falta de solidez de los documentos hace dudar de que hubiera podido ser tenente de Viguera, a no ser que lo hubiera sido por delegación del último rey de Viguera, García Ramírez. La tenencia de Meltria parece no ser anterior a la reconquista de Calahorra, y la de Cantabria puede que date del siglo XII, por lo que las referencias de Fortún Ochoaz a cargo de ambas parecen ser apócrifas. Algo similar se puede decir de Cameros y es posible que el primero que disfrutara esta tenencia fuera uno de los hijos de Fortún Ochoaz, OLCOZ YANGUAS, S. Fortún Ochoaz, las tenencias de Viguera, Cantabria, Meltria y el mítico origen del Señorío de Cameros.
88. No hemos encontrado pruebas de quién fue la esposa de Fortún Ochoaz ni de cuál fue su descendencia, aunque veremos que, como tales, se han venido identificando a varios tenentes de castillos riojanos, apellidados Fortuñones, entre los que se encontraría Sancho Fortuñones.
89. UBIETO ARTETA, A. *Cartulario de Albelda*, n. 34, p. 133 y 274, y *Cartulario de San Millán de la Cogolla (759-1076),* n. 269, y UBIETO ARTETA, A. Notas sobre los 'tenentes' de Calahorra en los siglos XI y XII, p. 222-223, recogieron a Sancho Fortuñones en Calahorra (1 de noviembre de 1048-8 de noviembre de 1050), o sea, su primer tenente conocido tras su reconquista de 1045, OLCOZ YANGUAS, S. Notas sobre la reconquista de Calahorra (1045), p. 238. Pudiendo haber sido tenente de Tobía y de Grañon (1040-1050), UBIETO ARTETA, A. *Los "tenentes" de Aragón y Navarra en los siglos XI y XII*, p. 274, CANELLAS LÓPEZ, Á, *La colección diplomática de Sancho Ramírez*, p. 155, PESCADOR MEDRANO, A. Tenentes y tenencias del reino de Pamplona en Álava, Vizcaya, Guipúzcoa, La Rioja y Castilla (1004-1076), p. 126, 131 y 143, y OLCOZ YANGUAS, S. Notas sobre la reconquista de Calahorra (1045), p. 238. Además, en OLCOZ YANGUAS, S. *Op. cit.,* p. 237, 241 y 243, identificamos el linaje de Sancho Fortuñones, como hijo de Fortún Ochoaz, y lo diferenciamos de sus homónimos, tenentes de Pancorbo y de Funes, ya que, hasta entonces, a este último se le venía identificando con el que de Calahorra.
90. Villabuena de Álava.
91. LEDESMA RUBIO, M.L. *Op. cit.,* n. 357.
92. CANAL SÁNCHEZ-PAGÍN, J. M. La casa de Cameros en Castilla y León durante el Siglo XII, p. 148-149. OLCOZ YANGUAS, S. *Op. cit.,* p. 237-238, y Fortún Ochoaz, las tenencias de Viguera, Cantabria, Meltria y el mítico origen del Señorío de Cameros, p. 106 y 137-138, corrigiendo este error y, tal como previamente había avanzado MORET MENDI, J. *Anales del reino de Navarra, t. III (libros 11-14),* n. 422, 469, 474, 518, 542, 560, 584 y 587, reseñando que Mencía estuvo casada con Lope Fortuñones, el primogénito de Fortún Ochoaz, UBIETO ARTETA, A. Una leyenda del 'Camino'. La muerte de Ramiro I de Aragón, p. 12-14, y OLCOZ YANGUAS, S. *Op. cit.,* p. 138 y 147, basándonos en el documento fechado el 15 de febrero de 1050, por el que Lope Fortuñones, con su mujer, Mencía, donaron al monasterio emilianense un palacio situado en Tricio, UBIETO ARTETA, A. *Cartulario de San Millán de la Cogolla (759-1076),* n. 191.
93. UBIETO ARTETA, A. *Cartulario de San Millán de la Cogolla (759-1076),* n. 260 y 269, CANAL SÁNCHEZ-PAGÍN, J. M. *Op. cit.,* p. 149, y OLCOZ YANGUAS, S. *Op. cit.,* p. 138-139.
94. CANAL SÁNCHEZ-PAGÍN, J.M., La casa de Cameros en Castilla y León durante el Siglo XII, p. 148-149. OLCOZ YANGUAS, S. *Op. cit.,* p. 237-238, y Fortún Ochoaz, las tenencias de Viguera, Cantabria, Meltria y el mítico origen del Señorío de Cameros, p. 106 y 137-138, corrigiendo este error y, tal como previamente había avanzado MORET MENDI, J., *Anales del reino de Navarra, t. III (libros 11-14),* n. 422, 469, 474, 518, 542, 560, 584 y 587, reseñando que Mencía estuvo casada con Lope Fortuñones, el primogénito de Fortún Ochoaz, UBIETO ARTETA, A., Una leyenda del 'Camino'. La muerte de Ramiro I de Aragón, p. 12-14, y OLCOZ YANGUAS, S. *Op. cit.,* p. 138 y 147, basándonos en el documento fechado el 15 de febrero de 1050, por el que Lope Fortuñones, con su mujer, Mencía, donaron al monasterio emilianense un palacio situado en Tricio, UBIETO ARTETA, A., *Cartulario de San Millán de la Cogolla (759-1076),* n. 191.
95. UBIETO ARTETA, A. Cartulario de San Juan de la Peña, n. 98.

cho Fortuñones, esposo de Belasquita o Belasquita Garcés, que era hija de los señores de Guipúzcoa, García Aznárez y Galga o Gaila, con el homónimo hijo de Fortún Ochoaz y de la hija ilegítima de Sancho Garcés III, rey de Nájera y Pamplona, Mencía. Aunque, previamente, había recogido una referencia Lope Fortuñones y su mujer, Mencía, fechada el 16 de febrero de 1050,[96]. Sin embargo, cabe recordar que ya planteamos la posibilidad de que Fortún Ochoaz hubiera podido ser hermano de Iñigo López, primer conde de Vizcaya, basándonos en que el padre de aquél debió de llamarse Lope, o sea, lobo que en vascuence es ochoa[97]. De confirmarse este origen alavés, es posible que su apellido, en vascuence, sirviera para distinguirlo del citado Buen Padre. Por otra parte, creemos que Fortún Ochoaz no estuvo casado con la citada Mencía, sino que ésta lo estuvo con el hijo primogénito de aquél, Lope Fortuñones[98]. Una confusión parecida a la que también suele ocurrir con la identificación de cuáles fueron las tenencias de Jimeno Fortuñones[99] y que también conviene señalar.

96. LLORENTE GONZÁLEZ, J.A, *Noticias Históricas de las Tres Provincias Vascongadas en que se investiga el estado civil antiguo de Álava, Guipúzcoa y Vizcaya, y el origen de sus fueros. Parte I. Estado civil antiguo*, p. 123, había recogido que el 16 de febrero de 1050, Lope Fortuñones y su mujer, Mencía, refiriéndose a un documento que debía de estar en LLORENTE GONZÁLEZ, J.A, *Noticias Históricas de las Tres Provincias Vascongadas en que se investiga el estado civil antiguo de Álava, Guipúzcoa y Vizcaya, y el origen de sus fueros. Parte I. Estado civil antiguo*, pero que finalmente no lo estuvo, aunque corresponde al citado y publicado por UBIETO ARTETA, A. *Op. cit.,* p. 12, y *Cartulario de San Millán de la Cogolla (759-1076),* n. 268, fechado el 17 de febrero de dicho año. Información por la que también se decantaron CANELLAS LÓPEZ, Á, La colección diplomática de Sancho Ramírez, p. 154-155, y FERNÁNDEZ DE LA PRADILLA MAYORAL, M.C, El reino de Nájera (1035-1076). Población, economía, sociedad y poder. Biblioteca de Estudios Riojanos, n. 81, p. 264 y 268, y La articulación del poder pamplonés en el espacio riojano, en "Historia de la ciudad de Logroño", p. 43, para identificar a Lope Fortuñones con el marido de Mencía. Mientras que OCA MERINO, E, Recuerdos de Cameros. Apuntes de Geografía e Historia de la Región, y de los Hijos Distinguidos de la Misma, p. 47, había considerado que Jimeno Fortuñones, hijo de Fortún Ochoaz, estuvo casado con dicha Mencía. Lo mismo hicieron GRANADO HIJELMO, I. y FERNÁNDEZ DE LA PRADILLA MAYORAL, M.C, Introducción Histórica al Señorío de los Cameros, p. 31, mientras que GARCÍA TURZA, F. J. El monasterio de San Prudencio de Monte Laturce (Siglos X-XII), p. 144, aunque citó la propuesta de Oca, consideró que Mencía estuvo casada con Fortún Ochoaz, basándose en los documentos del monasterio de San Prudencio de Monte Laturce, GARCÍA TURZA, F. J. Documentación medieval del Monasterio de San Prudencio de Monte Laturce (Siglos X-XV), n. 2, 4 y 6. Propuesta que también había seguido CANAL SÁNCHEZ-PAGÍN, J. M. La casa de Cameros en Castilla y León durante el Siglo XII, p. 148, y que siguió PETERSON, D, De divisione regno, p. 18, 21 y 24. Aunque, con todas las salvedades y dudas que plantean los documentos citados, tal como vimos, Olcoz, S. *Op. cit.,* p. 147-148, nos decantamos por considerar a Lope Fortuñones como el marido de Mencía Garcés. Añadiendo que la esposa de Jimeno Fortuñones fue Andregoto, CANAL SÁNCHEZ-PAGÍN, J. M. *Op. cit.,* p. 149, según la donación que este matrimonio realizó al monasterio de Monte Laturce, en 1068, GARCÍA TURZA, F. J. *Op. cit.,* n. 12.

97. OLCOZ YANGUAS, S. *Op. cit.,* p. 148-149.

98. OLCOZ YANGUAS, S. Pampaneto, el monasterio de San Fructuoso y su influencia en la organización del valle riojano del río Leza, bajo la monarquía pamplonesa (Siglos X y XI), p. 237-238, y Fortún Ochoaz, las tenencias de Viguera, Cantabria, Meltria y el mítico origen del Señorío de Cameros, p. 147, citando a CANELLAS LÓPEZ, Á. *Op. cit.,* p. 154, y MORET MENDI, J. *Op. cit.,* n. 542, 584, 587 y 662, que, a su vez citó un documento del 17 de febrero de 1050, UBIETO ARTETA, A. *Op. cit.,* n. 268. CANAL SÁNCHEZ-PAGÍN, J. M. *Op. cit.,* p. 148-149, erró al señalar que estuvo casado con dicha Mencía y también erró parcialmente con su sospecha de que Fortún Ochoaz debió de tener como hijos a los cinco Fortuñones que confirmaron, junto a éste, una donación de García Sánchez III, del 8 de noviembre de 1050, UBIETO ARTETA, A. *Cartulario de San Millán de la Cogolla (759-1076),* n. 269 (la última referencia conocida de Fortún Ochoaz, OLCOZ YANGUAS, S. Ídem, p. 141): Jimeno, Iñigo, Lope, Sancho y Aznar Fortuñones, pues Jimeno figura a cargo de Arnedo y Sancho de Funes. Por lo que este último, al menos, no es el hijo homónimo de Fortún Ochoaz. UBIETO ARTETA, A. *Los "tenentes" de Aragón y Navarra en los siglos XI y XII*, p. 229-230, confundió a varios Iñigo Fortuñones en uno y creemos que el hijo de Fortún Ochoaz fue el que tuvo las tenencias de Meltria y Ocón (1065), y Arnedo (1072-1074).

99. UBIETO ARTETA, A. *Los "tenentes" de Aragón y Navarra en los siglos XI y XII*, p. 236, correspondiendo solo al hijo de Fortún Ochoaz las de Arnedo (1048-1050) y Jubera (1056). Del mismo modo que las de Lope Fortuñones, UBIETO ARTETA, A. *Op. cit.,* p. 244, debieron de ser solo las de Autol (1036), Arnedo (1056-1062), Calahorra

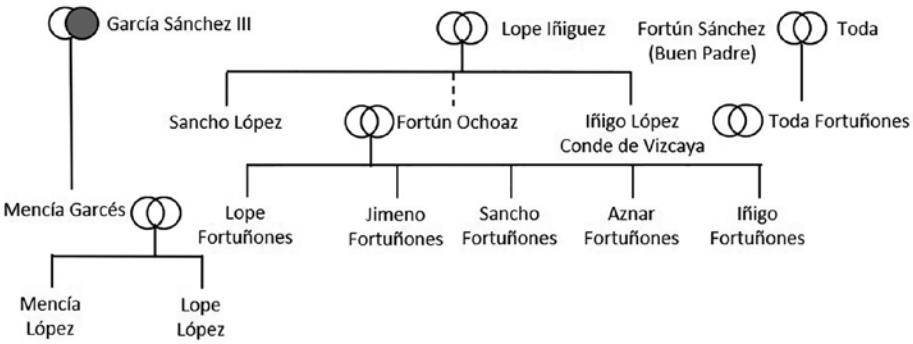

Figura 7. Linaje de Lope López, de Calahorra. Elaboración propia.

Volviendo a Sancho Fortuñones, consta que el 1 de septiembre de 1054, durante la batalla de Atapuerca[100], se pasó al bando de Fernando Sánchez I, rey de León, siendo además considerado en los Anales Compostelanos como el regicida del rey de Nájera y Pamplona, García Sánchez III[101]. Es posible que este cambio de bando se debiera a que, previamente y por los motivos que acabamos de señalar o por otros, el rey de Nájera y Pamplona le hubiera retirado a Sancho Fortuñones la tenencia de Calahorra, y de ahí que ésta pasara temporalmente a manos de Jimeno Garcés, pues éste la tuvo entre 1052 y quizá hasta poco después de la batalla de Atapuerca[102], o sea, hasta antes de

(1055-1060) y Nájera (1060-1062). Finalmente consta Aznar Fortuñones en Bibilio y Haro (1040) y de Azofra (1040-1044), PESCADOR MEDRANO, A. *Op. cit.,* p. 132 y 137. PESCADOR MEDRANO, A. *Op. cit.,* p. 129-134, 137-138 y 141-143, recogió a Jimeno y a Iñigo Fortuñones en Arnedo en 1048-1050 y 1044-1076, así como a Lope Fortuñones en 1059-1062, distinguiendo erróneamente a éste del homónimo que tuvo Autol (1036), que pudo ser el que tuvo Bilibio (1063), y señalando que Sancho Fortuñones tuvo Calahorra (1047-1050), donde también situó a Lope Fortuñones (1055-1068), superponiéndolo con Fortún Garcés (1062-1072). También situó a Fortún Ochoaz y a Jimeno Fortuñones en Cameros, (1040) y (1045-1070), y en Meltria (1015-1042 y 1056-1076), así como distinguió al Sancho Fortuñones de Grañón (1040) del de Calahorra, al que también situó en Nájera (1050-1056), donde también situó a Lope Fortuñones (1060-1062), así como identificó a Jimeno Fortuñones en Jubera (1056) y en Ocón (1065-1068). Por lo que convendría revisar la documentación utilizada en este estudio para clarificar mejor estas tenencias y distinguir mejor los casos de los tenentes homónimos.

100. Burgos, LACARRA DE MIGUEL, J. M. *Historia política del reino de Navarra, desde sus orígenes hasta su incorporación a Castilla*, p. 252.

101. UBIETO ARTETA, A. Notas sobre los 'tenentes' de Calahorra en los siglos XI y XII, p. 223, y LACARRA DE MIGUEL, J. M. *Op. cit.,* p. 251, citando los Anales Compostelanos: '*Era MLXXXXII occisus est Garcia rex. Kalendis septembris, depugnans cum fratre suo rege Ferdinando in Atapuerca, a quodam milite suo Santio Fortuniones quia fedauerat uxorem eius.*', o sea que Sancho Fortuñones mató a García Sánchez III, durante la batalla de Atapuerca, porque el rey de Nájera y Pamplona le había quitado a su esposa. Sin embargo, LACARRA DE MIGUEL, J. M. *Op. cit.,* p. 250-251, y CANELLAS LÓPEZ, Á, García Sánchez de Nájera, Rey de Pamplona (1035-1054), p. 152, siguiendo a Moret y éste al Tumbo Compostelano, citó como origen de dicha batalla una rebelión nobiliaria ocasionada por un noble que había agraviado a García Sánchez III en su esposa, aunque, en este caso, el agresor habría sido Fortún Sánchez, a quien después siguieron sus hermanos García y Aznar. Quizá por un *lapsus calami*, como ya propusiera MORET MENDI, J. *Op. cit.,* n. 431-432, pero al revés de cómo lo solventó éste, o sea, permutando Sancho Fortuñones por Fortún Sánchez Buen Padre, y después confundiendo el nombre de uno de los hermanos de aquél, aunque coincidiría el de Aznar. LACARRA DE MIGUEL, J. M. *Op. cit.,* p. 246, CANELLAS LÓPEZ, Á, García Sánchez de Nájera, Rey de Pamplona (1035-1054), p. 141-142, y MARTÍN DUQUE, Á. J. Don García Sánchez III "El de Nájera", biografía de un reinado, p. 30, corrigieron la propuesta de este trabajo de Ubieto y clarificaron el linaje ultrapirenaico de Estefanía de Foix-Couserans y su relación con la hermana de ésta y esposa de Ramiro Sánchez, habiéndose casado ésta en 1036 y aquélla en 1038.

102. UBIETO ARTETA, A. Notas sobre los 'tenentes' de Calahorra en los siglos XI y XII, p. 223, y UBIETO

que, bajo el recién estrenado reinado de Sancho Garcés IV, Calahorra volviera a recaer en otro descendiente de Fortún Ochoaz, concretamente en su primogénito, Lope Fortuñones[103], esto es, en el posible padre de Lope López, entre 1055 y 1060[104].

En 1062, Sancho Garcés IV llegó a un acuerdo con su tío Fernando I acerca de los territorios fronterizos entre ambos reinos, así como también parece que poco antes fue cuando aquél llegó a un acuerdo con los nobles que se habían sublevado y es probable que, como consecuencia de todo ello, realizara cambios en algunas de las tenencias pamplonesas[105]. Precisamente éste pudo ser el caso de la de Calahorra que, entre 1062 y 1072, estuvo a cargo de Fortún Garcés[106], posible hermano del citado Jimeno Garcés.

El 13 de abril de 1072, Sancho Garcés IV llegó a un acuerdo con sus hermanos y sus barones acerca de la lealtad de sus tenencias[107]. Quizá también fue fruto de estas negociaciones el cambio que se produjo en Calahorra, en la que entre el 8 de agosto de 1072 y el 12 de enero de 1706, o sea, hasta antes del regicidio y del reparto del reino de Nájera y Pamplona, por el que Calahorra pasó a manos de Alfonso VI, esta tenencia estuvo a cargo de Iñigo Aznárez[108]. Reparto que debió de acabar ocasionando el siguiente cambio en Calahorra ya que, entre 1086 y 1108, consta en ella el conde García Ordóñez[109], al servicio de León y Castilla.

Tras la muerte de Alfonso VI y como consecuencia del matrimonio entre Urraca y Alfonso I, la tenencia de Calahorra volvió a corresponderle a otros descendientes de Fortún Ochoaz, primero a su nieto Iñigo Jiménez, en 1110[110], y después su otro

ARTETA, A. *Los "tenentes" de Aragón y Navarra en los siglos XI y XII*, p. 133 y 238, registraron a Jimeno Garcés como tenente de Calahorra en 1052 y quizá hasta 1054.

103. MORET MENDI, J. *Op. cit.,* n. 460, citando la venta que, en 1056, hizo Sancho Garcés IV a Sancho Fortuñones y su esposa Blasquita, UBIETO ARTETA, A. *Cartulario de Albelda*, n. 126, señaló que entre los confirmantes estaba Lope Fortuñones en Calahorra y que éste la tenía por el infante Ramiro, a quien se la habían donado sus padres. Noticia que recogió LACARRA DE MIGUEL, J. M. *Op. cit.,* p. 261 aunque señalando que dicho infante no era el rey de Aragón, como consta en la citada edición anotada de Moret que estamos utilizando, sino Ramiro Garcés, hermano de Sancho Garcés IV. Dicha Blasquita fue hija de los citados señores de Guipúzcoa, PESCADOR MEDRANO, A. *Op. cit.,* p. 118-119.

104. UBIETO ARTETA, A. Notas sobre los 'tenentes' de Calahorra en los siglos XI y XII, p. 223-224, y UBIETO ARTETA, A. *Los "tenentes" de Aragón y Navarra en los siglos XI y XII*, p. 133 y 244. En 1060, Lope Fortuñones figura gobernando Calahorra y Nájera, LACARRA DE MIGUEL, J. M. *Colección diplomática de Irache*, n. 17.

105. LACARRA DE MIGUEL, J. M. *Historia política del reino de Navarra, desde sus orígenes hasta su incorporación a Castilla*, p. 256 y 266, citando la información recogida en un documento del 25 de diciembre de 1062, MARTÍN DUQUE, Á. J. *Documentación medieval de Leire (Siglos IX a XII),* n. 63.

106. UBIETO ARTETA, A. *Op. cit.,* p. 224, y UBIETO ARTETA, A. *Los "tenentes" de Aragón y Navarra en los siglos XI y XII*, p. 133 y 208.

107. LACARRA DE MIGUEL, J. M. *Historia política del reino de Navarra, desde sus orígenes hasta su incorporación a Castilla*, p. 267.

108. UBIETO ARTETA, A. Notas sobre los 'tenentes' de Calahorra en los siglos XI y XII, p. 224-225, y UBIETO ARTETA, A. *Los "tenentes" de Aragón y Navarra en los siglos XI y XII*, p. 133 y 229, citando LACARRA DE MIGUEL, J. M. *Colección diplomática de Irache*, n. 49 y 56.

109. UBIETO ARTETA, A. Notas sobre los 'tenentes' de Calahorra en los siglos XI y XII, p. 225, y UBIETO ARTETA, A. *Los "tenentes" de Aragón y Navarra en los siglos XI y XII*, p. 133 y 222.

110. UBIETO ARTETA, A. Notas sobre los 'tenentes' de Calahorra en los siglos XI y XII, p. 225-226, y UBIETO ARTETA, A. *Los "tenentes" de Aragón y Navarra en los siglos XI y XII*, p. 133 y 231, citando un documento de Alfonso I y su esposa Urraca, en 1110, LUCAS ÁLVAREZ, M. Op. cit., n. 195 (LEMA PUEYO, J. Á. *Colección diplomática de Alfonso I de Aragón y Pamplona (1104-1134)*, n. 39, lo dató antes de julio de 1110, en este documento y en n. 38, figura Iñigo Jiménez en Calahorra y en ambos Cameros), situó a Iñigo Jiménez en Calahorra, entre 1110 y quizá hasta 1114. CANAL SÁNCHEZ-PAGÍN, J.M.; La casa de Cameros en Castilla y León durante el Siglo XII, p. 150, citando un documento de 1141, señaló que María González de Lara fue la esposa de Iñigo Jiménez. Una vinculación que TORRES SEVILLA, M. Op. cit., p. 220, no tuvo en cuenta. CANAL SÁNCHEZ-PAGÍN, J. M. *Op. cit.,* p. 151, también señaló la buena relación de este tenente de ambos Cameros y del valle de Arnedo con Alfonso I. Sin embargo, no lo relacionó con la tenencia de Calahorra, a pesar de que sí lo había hecho así UBIETO ARTETA, A. *Op. cit.,* p. 231. Por último, CANAL SÁNCHEZ-PAGÍN, J. M. *Op. cit.,* p. 151, también recogió

nieto Lope López, quizá desde 1110 o, al menos 1116[111], y en 1125[112]. De este último y durante el período en el que tuvo Calahorra, podemos añadir que participó en el asedio de Zaragoza, en 1118, como consta en un documento de Alfonso I[113]. Así como que Lope López, como tenente de Calahorra, figura en 1120 y 1121, como testigo en sendas donaciones al monasterio de San Prudencio de Monte Laturce, por parte de Mencía Jiménez, una probable hermana del Iñigo Jiménez[114] que había sido tenente de Calahorra. Además, Lope López, como tenente de Calahorra, el 22 de febrero de 1120, también figura como testigo en un documento particular, expedido por Toda y su hijo Atón Galíndez[115], y en enero de 1123, figura en Ocón[116]. Por lo que es probable que estuviera a cargo de ambas tenencias riojanas, aunque no podamos precisar durante cuánto tiempo las simultaneó.

Dado que no hay noticias posteriores a las de agosto de 1125[117], parece muy probable que Lope López falleciera en el segundo semestre de 1125 o en 1126, ya que no llegó a participar en la campaña de Granada, que emprendió Alfonso I, ni vuelve a aparecer una vez que éste regresó al valle del Ebro. Bien es verdad que la siguiente noticia de un tenente de Calahorra es de enero de 1129[118], de modo

que Iñigo Jiménez y su esposa testaron a favor del monasterio de Monte Laturce, el 8 de junio de 1109, citando a GARCÍA TURZA, F. J. *Documentación medieval del Monasterio de San Prudencio de Monte Laturce (Siglos X-XV),* n. 19. Es probable que Iñigo Jiménez estuviera enfermo y que falleciera poco después ya que desaparece de la documentación en 1110, CANAL SÁNCHEZ-PAGÍN, J. M. La casa de Cameros en Castilla y León durante el Siglo XII, p. 151. En cuyo caso o bien hubo otro tenente, entre éste y Lope López, o éste se hizo cargo de Calahorra antes de lo que hasta ahora está documentado.

111. Lope López, tenente de Calahorra: enero, marzo, abril, mayo, agosto y octubre de 1116, febrero, marzo y septiembre (muy manipulado) de 1117, enero y dos veces en marzo de 1119, septiembre de 1121, dos veces en junio de 1122, enero y mayo de 1123, marzo, abril y tres veces en diciembre de 1124, Lacarra Documentos para el estudio de la reconquista y repoblación del Valle del Ebro (Primera Serie), n. 10, 21 (falsificación, Lope López figura también en Nájera), 30 y 41, en 1117, 1121 y 1123-1124, LEMA PUEYO, J. Á. *Op. cit.,* n. 64, 66, 69, 71 y 74-75, así como 80-82, 90 y 91-92, y 103, 111 y 113, 118 y 121, y 125-126 y 133-135, y en abril y en otro documento de 1116, RODRÍGUEZ RODRÍGUEZ DE LAMA, I. *Op. cit.,* n. 52 y 54 (DURÁN GUDIOL, A. *Colección diplomática de la catedral de Huesca*, 119 y LEMA PUEYO, J. Á. *Op. cit.,* n. 67-68 y 79, precisando que el segundo data de febrero de 1117). También figura en otros dos documentos, de agosto de 1116, LEDESMA RUBIO, M.L. Op. cit., n. 340 y GARCÍA TURZA, F. J. *Documentación medieval del Monasterio de Valvanera (Siglos XI-XIII),* n. 208 (LEMA PUEYO, J. Á. *Op. cit.,* n. 74).
112. UBIETO ARTETA, A. *Los "tenentes" de Aragón y Navarra en los siglos XI y XII*, p. 133 y 247, citando a LACARRA DE MIGUEL, J. M. Documentos para la formación de las familias de fueros navarros, apéndice III, n. 1 (LEMA PUEYO, J. Á. *Op. cit.,* n. 80, retrasándolo a febrero de 1117) y un documento de diciembre de 1124, LACARRA DE MIGUEL, J. M. Documentos para el estudio de la reconquista y repoblación del Valle del Ebro (Primera Serie), n. 41. También figura Lope López como tenente de Calahorra en agosto de 1125, LEMA PUEYO, J. Á. *Op. cit.,* n. 155. Desafortunadamente, fue errónea la suposición de UBIETO ARTETA, A. Notas sobre los 'tenentes' de Calahorra en los siglos XI y XII, p. 226, de que, tras dejar Calahorra, este Lope López reapareció al servicio de Alfonso I, en 1130, a cargo de las tenencias de Ricla y de Sos, así como tampoco es cierto que, en 1135, fuera tenente de Zaragoza al servicio de Alfonso VII, como ya había propuesto Cantera y como veremos después.
113. LEMA PUEYO, J. Á. *Op. cit.,* n. 86. LALIENA CORBERA, C, La formación de redes nobiliarias y grandes propiedades en el marco de la conquista del Valle del Ebro en el siglo XII: El destino ejemplar de Iñigo Galíndez de Alagón (1127-1157), p. 189-190, en su estudio sobre Iñigo Galíndez de Alagón, al igual que había hecho UBIETO ARTETA, A. *Los "tenentes" de Aragón y Navarra en los siglos XI y XII*, p. 230, distinguió a este Iñigo Galíndez del homónimo tenente aragonés, hijo de Galindo Sánchez, que le había precedido y que desaparece después de 1124. Por lo que el Iñigo Galíndez que confirmó este documento junto a este Lope López y a otros tenentes aragoneses, fue este último y no el Iñigo Galíndez de Alagón.
114. GARCÍA TURZA, F. J. El monasterio de San Prudencio de Monte Laturce (Siglos X-XII), p. 148, y *Documentación medieval del Monasterio de San Prudencio de Monte Laturce (Siglos X-XV)*, n. 21 y 22, fechados el 29 de abril de 1120, y en 1121.
115. CANELLAS LÓPEZ, Á, *Colección diplomática de San Andrés de Fanlo (958-1270),* n. 102.
116. LEMA PUEYO, J. Á. *Op. cit.,* n. 117.
117. Lope López figura como tenente en Calahorra, Ansó y Soule (Francia), en un documento falsificado que está fechado en 1127, LEMA PUEYO, J. Á. *Op. cit.,* n. 172.
118. UBIETO ARTETA, A. Notas sobre los 'tenentes' de Calahorra en los siglos XI y XII y UBIETO ARTETA, A. *Los "tenentes" de Aragón y Navarra en los siglos XI y XII*, p. 137 y 201, citando un documento fechado en enero de

que, al carecer de más datos, parece más prudente afirmar que el Lope López de Calahorra debió de fallecer entre el segundo semestre de 1125 y diciembre de 1128. Así como podemos añadir que podemos descartar la hipótesis de Cantera, acerca de su posible identificación con Almoravid, y las de Ubieto, que unificó en un único Lope López al de Liédena, Alamoravid y al de Calahorra, habiendo acertado al distinguir de éstos al que fue hermano de Ato Orella.

Sancho Fortuñones	1045-1052
Jimeno Garcés	1052-1054
Lope Fortuñones	1055-1060
Fortún Garcés	entre 1060 y 1062-1072
Iñigo Aznárez	1072-1076
¿?	1076-1186
García Ordóñez	1086-1108
Iñigo Jiménez	1110
Lope López	entre 1110 y 1116-1125 o hasta 1128

Figura 8. Primeros tenentes de Calahorra. Elaboración propia.

Finalmente añadir que aún hubo otro descendiente de Fortún Ochoaz o, al menos, del primer tenente de Calahorra, a cargo de esta tenencia a mediados del siglo XII (después también, pero quedan ya muy lejos del presente trabajo): Jimeno Iñiguez de Cameros, sobrino de Lope López, en 1135 y 1136, al servicio del emperador Alfonso VII[119]. Quien, en 1137, traspasó Calahorra a manos de otros nobles leoneses muy relevantes en su corte, concretamente, al conde Rodrigo Martínez y, como éste falleció en 1138[120], al sobrino de este conde, Gutierre Fernández de Castro, desde abril de 1139 hasta mediados de 1152, en que pasó a ser mayordomo del hijo del emperador, rey de Nájera y futuro rey de Castilla, Sancho III. Aunque éste delegó la tenencia de Calahorra en su posible pariente Martín Fernández de Calahorra, durante todo este tiempo[121].

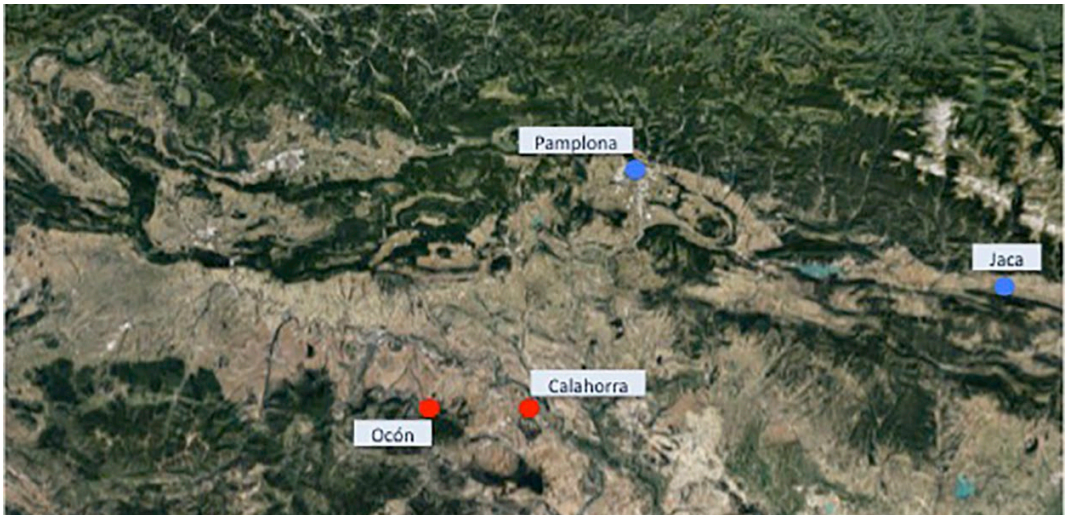

Figura 9. Distribución de las tenencias de Lope López, de Calahorra.

1129, en el que consta Capuz en Calahorra, LACARRA DE MIGUEL, J. M. Documentos para el estudio de la reconquista y repoblación del Valle del Ebro (Segunda Serie), n. 154.

119. UBIETO ARTETA, A. Notas sobre los 'tenentes' de Calahorra en los siglos XI y XII, p. 226-227, y RODRÍGUEZ RODRÍGUEZ DE LAMA, I. *Op. cit.,* n. 111 y ESTEPA DÍEZ, C. *Op. cit.,* p. 37-38.

120. ESTEPA DÍEZ, C. *Op. cit.,* p. 39, 50 y 52-53; aunque UBIETO ARTETA, A. *Op. cit.,* p. 227 lo dató en 1140.

121. ESTEPA DÍEZ, C. *Op. cit.,* p. 40; y UBIETO ARTETA, A. *Op. cit.,* p. 227-228.

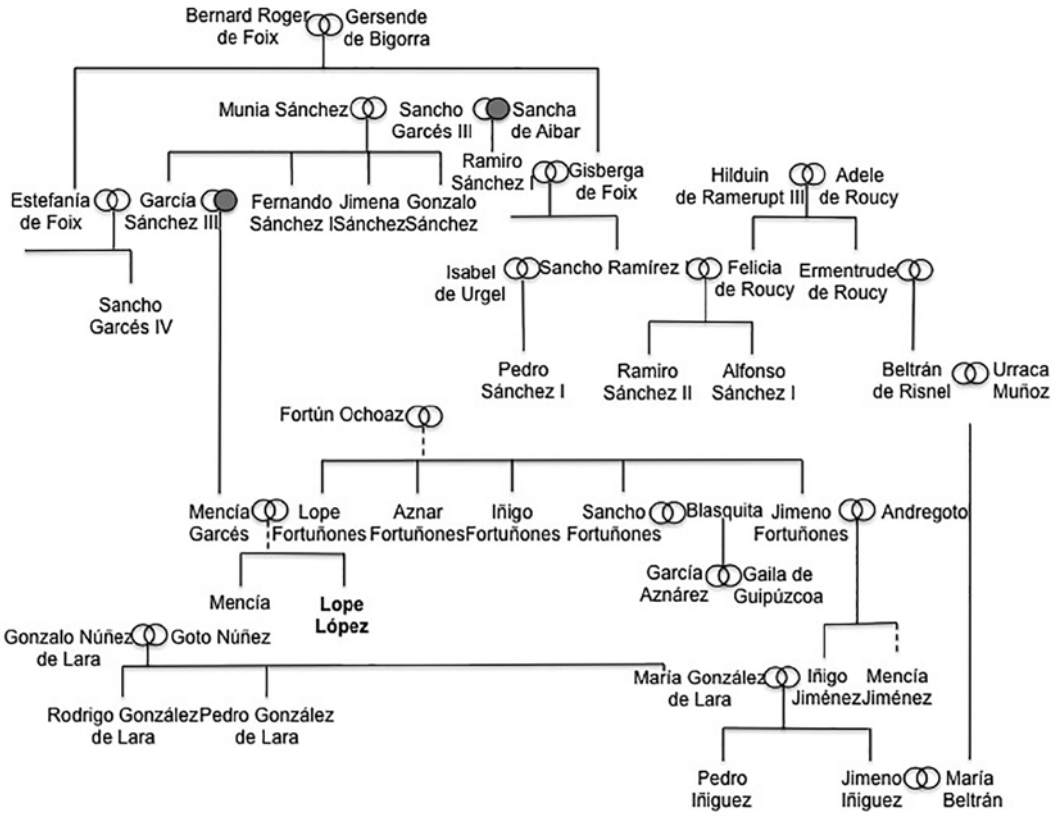

Figura 10. Linaje de Lope López, de Calahorra. Elaboración propia.

6. Conclusiones

Hemos demostrado que Almoravid fue alguien diferente de Lope López de Liédena, siendo ambos señores homónimos dos destacados nobles del reino de Aragón y Pamplona. Aunque también parece muy probable que el primero hubiera estado al servicio del rey de León y Castilla, que había pasado desapercibido hasta ahora.

También hemos identificado un tercer Lope López, hermano de Ato Orella, que inició su carrera al servicio de Aragón y Pamplona pero que le tocó vivir y desempeñar un papel destacado en la transición de la separación de ambos reinos, tanto en los inicios de este proceso como durante el que estuvo bajo la tutela de León y Castilla, o el de los prolegómenos que condujeron a la creación de la Corona de Aragón. Además, hemos visto que este Lope López debió de ser un descendiente lejano de Lope López de Liédena.

Finalmente hemos comprobado que ninguno de estos tres Lope López fue el que disfrutó de la tenencia de Calahorra y que éste parece que perteneció a un linaje que, antes y después de él, disfrutó de importantes tenencias en la rioja baja, y en la división entre ésta región y la Extremadura soriana, además de la propia tenencia de Calahorra.

Por lo que esperamos que la aclaración de las diferencias existentes entre los linajes de estos cuatro Lope López permitirá comprender mejor cuáles fueron las relaciones existentes entre los

magnates situados en unas regiones que acabaron formando parte de las actuales fronteras de Navarra con Aragón, el País Vasco y La Rioja (e incluso casi con Castilla y Léon), así como a aclarar un poco más la aún oscura historia de los primeros tenentes de Calahorra.

Bibliografía

ARAGONÉS ESTELLA, E. *Y líbranos del mal: Representaciones del Diablo en el Arte: De la Antigüedad a nuestros días, Esperanza Aragonés Estella* (eBook), 2013.

CANAL SÁNCHEZ-PAGÍN, J.M. La casa de Cameros en Castilla y León durante el Siglo XII. En *Archivos Leoneses*, 1995, n. 97-98, p. 147-158.

— El conde García Ordóñez, rival del Cid Campeador. Su familia, sus servicios a Alfonso VI. En *Anuario de Estudios Medievales*, 1997, vol. 2, n. 2, p. 749-774.

CANELLAS LÓPEZ, Á. Colección diplomática de San Andrés de Fanlo (958-1270). En *Cuadernos de historia Jerónimo Zurita*, 1963, n. 14-15, p. 281-448.

— *La colección diplomática de Sancho Ramírez, Zaragoza*. Zaragoza: Real Sociedad Económica Aragonesa de Amigos del País, 1979. ISBN 978-84-604-8392-2.

— García Sánchez de Nájera, Rey de Pamplona (1035-1054). En *Cuadernos de investigación: Geografía e historia*, 1993, vol. 5, n. 2, p. 135-156.

CANTERA ORIVE, J. Un cartulario de Santa María la Real de Nájera del año 1209. En *Berceo*, 1959, n. 51, p. 209-224.

— Un cartulario de Santa María la Real de Nájera del año 1209. En *Berceo*, n. 52, p. 321-338.

CORONA BARATECH, C. Las tenencias de Aragón desde 1035 a 1134. En *Estudios de la Edad Media de la Corona de Aragón*, 1949, n. 2, p. 379-396.

DURÁN GUDIOL, A. *Colección diplomática de la catedral de Huesca. vol. 1*. Zaragoza: Instituto de Estudios Pirenaicos, 1965. ISBN 9784087336136.

— *Ramiro I de Aragón*. Zaragoza: Guara, 1978. ISBN 8485303075.

ESTEPA DÍEZ, C. Frontera, nobleza y señoríos en Castilla: el Señorío de Molina (Siglos XII-XIII). En *Studia historica, Historia Medieval*, 2006, n. 24, p. 15-86.

FERNÁNDEZ DE LA PRADILLA MAYORAL, M.C. *El reino de Nájera (1035-1076). Población, economía, sociedad y poder*. Logroño: Instituto de Estudios Riojanos, 1991. ISBN 84-87252-77-X.

— La articulación del poder pamplonés en el espacio riojano. *Historia de la ciudad de Logroño*. Logroño: Ayuntamiento de Logroño, 1994, v. 2, p. 35-46.

GARCÍA TURZA, F.J. *Documentación medieval del Monasterio de Valvanera (Siglos XI-XIII)*; Zaragoza: Anubar, 1985. ISBN 8470132148.

— El monasterio de San Prudencio de Monte Laturce (siglos X-XII). En *Espacio, Tiempo y Forma. Serie III: Historia Medieval*", vol. 2, 1989, p. 137-160.

— *Documentación medieval del Monasterio de San Prudencio de Monte Laturce (siglos X-XV)*. Logroño: Instituto de Estudios Riojanos, 1992. ISBN 84-87252-81-8.

GOÑI GAZTAMBIDE, J. *Colección diplomática de la Catedral de Pamplona*, 829-1243. Pamplona: Institución Príncipe de Viana, 1997. ISBN 8423515664.

GRANADO HIJELMO, I. y FERNÁNDEZ DE LA PRADILLA MAYORAL, M.C. Introducción histórica al señorío de los Cameros. En LAFUENTE URIÉN, A. *et al.* (eds.). *El señorío de los Cameros: introducción histórica e inventario de su archivo.* Logroño, Instituto de Estudios Riojanos, 1999, p. 11-57.

GRAU QUIROGA, N. *Roda de Isábena en los siglos X-XIII*. Zaragoza: Institución Fernando el Católico, 2010. ISBN 8499110908.

LACARRA DE MIGUEL, J.M. Documentos para la formación de las familias de fueros navarros. En *Anuario de la Historia del Derecho Español*, 1933, n. 10, p. 202-272.

— Documentos para el estudio de la reconquista y repoblación del Valle del Ebro (Primera Serie). En *Estudios de la Edad Media de la Corona de Aragón*, 1946, n. 2, p. 469-546.

— La Conquista de Zaragoza por Alfonso I. En *Al-Andalus: revista de las Escuelas de Estudios Árabes de Madrid y Granada*, 1947, vol. 12, n. 1, p. 65-96.

— Documentos para el estudio de la reconquista y repoblación del Valle del Ebro (Segunda Serie). En *Estudios de la Edad Media de la Corona de Aragón*, 1949, n. 3, p. 499-727.

— Documentos para el estudio de la reconquista y repoblación del Valle del Ebro (Tercera Serie). En *Estudios de la Edad Media de la Corona de Aragón*, 1952, n. 5, p. 511-668.

— Colección diplomática de Irache. Vol. I (958-1222). Zaragoza: Instituto de Estudios Pirenaicos, 1965. ISBN mkt0003550226.

— Historia política del reino de Navarra, desde sus orígenes hasta su incorporación a Castilla. Pamplona: Aranzadi, 1972. ISBN 8450056993.

LALIENA CORBERA, C. Frontera y conquista feudal en el valle del Ebro desde una perspectiva local (Tauste, Zaragoza, 1086-1200). En *Studia historica, Historia medieval*, 2005, n. 23, p. 115-138.

— La formación de redes nobiliarias y grandes propiedades en el marco de la conquista del Valle del Ebro en el siglo XII: El destino ejemplar de Iñigo Galíndez de Alagón (1127-1157). En *Aragón en la Edad Media*, 2011, n. 22, p. 187-212.

LEDESMA RUBIO, M.L. Cartulario de San Millán de la Cogolla (1076-1200). Zaragoza: Instituto de Estudios Riojanos, 1989. ISBN 8470132350.

LEMA PUEYO, J.Á. Las tenencias navarras de Alfonso I «El Batallador». En *Príncipe de Viana. Anejo, 1988,* n. 8, p. 61-70.

— *Colección diplomática de Alfonso I de Aragón y Pamplona (1104-1134)*. San Sebastián: Eusko Ikaskuntza, 1990. ISBN 84-87471-13-7.

— El itinerario de Alfonso I el Batallador (1104-1134). En *Historia. Instituciones. Documentos*, 1997, n. 24, p. 333-354.

— *Alfonso I el Batallador rey de Aragón y Pamplona (1104-1134)*. Gijón: Trea, 2008. ISBN 978-84-9704-399-1.

LUCAS ÁLVAREZ, M. Libro Becerro del Monasterio de Valvanera. En *Estudios de la Edad Media de la Corona de Aragón*, 1949, n. 4, p. 451-647.

LLORENTE GONZÁLEZ, J.A. *Noticias Históricas de las Tres Provincias Vascongadas en que se investiga el estado civil antiguo de Álava, Guipúzcoa y Vizcaya, y el origen de sus fueros. Parte I. Estado civil antiguo*. Tomo I, 1806, Madrid: Imprenta Real.

— *Noticias Históricas de las Tres Provincias Vascongadas: Álava, Guipúzcoa y Vizcaya. Parte III. Apéndice o Colección Diplomática*, Tomo III, 1807. Madrid: Imprenta Real.

MARTÍN DUQUE, Á.J. *La comunidad del valle de Salazar. Orígenes y evolución histórica*. Pamplona: Junta General del valle de Salazar, 1963.

— *Documentación medieval de Leire (Siglos IX a XII)*. 1983, Pamplona, Príncipe de Viana, ISBN 8423506258.

— *Colección diplomática de San Victorián de Sobrarbe (1000-1219)*. Zaragoza: Universidad de Zaragoza, 2004. ISBN 84-96214-23-0.

— Don García Sánchez III "El de Nájera", biografía de un reinado. En IGLESIA DUARTE, JI. de la (coord.). *García Sánchez III "el de Nájera" un rey y un reino en la Europa del siglo XI*. Logroño: Instituto de Estudios Riojanos, 2005, p. 17-38.

MENÉNDEZ PIDAL, R. El imperio hispánico y los cinco reinos: Conclusión. En *Revista de estudios políticos*, 1950, n. 50, p. 9-80.

MORET MENDI, J. (1766), *Anales del reino de Navarra, t. III (libros 11-14),* Edición anotada e índices por Susana Herreros Lopetegui. Pamplona: Príncipe de Viana, 1989. ISBN 8423508188.

OCA MERINO, E. *Recuerdos de Cameros. Apuntes de Geografía e Historia de la Región, y de los Hijos Distinguidos de la Misma*. Logroño: Establecimiento tipográfico de los hijos de Merino, 1913.

OLCOZ YANGUAS, S. El monasterio de San Fructuoso y su influencia en la organización del valle riojano del río Leza, bajo la monarquía pamplonesa (Siglos X y XI). En *Espacio, tiempo y Forma, Serie III: Historia Medieval*, 2009a, n. 22, p. 229-254.

— Notas sobre la reconquista de Calahorra (1045). En *Kalakorikos*, 2009b, n. 14, p. 227-250.

— Fortún Ochoaz, las tenencias de Viguera, Cantabria, Meltria y el mítico origen del Señorío de Cameros. En *Berceo*, 2010a, n. 158, p. 97-158.

— El "Buen Padre" Fortún Sánchez, la tenencia de Nájera y otras tenencias relevantes del reino de Pamplona, durante la primera mitad del siglo XI. En *Príncipe de Viana*, 2010, n. 249, p. 121-184.

— Pedro Tizón: Una primera aproximación al estudio de un noble caballero del siglo XII. En *Príncipe de Viana*, 2013, n. 257, p. 73-110.

PESCADOR MEDRANO, A. Tenentes y tenencias del reino de Pamplona en Álava, Vizcaya, Guipúzcoa, La Rioja y Castilla (1004-1076). En *Vasconia*, 1999, n. 29, p. 107-144.

PETERSON, D. De divisione regno. En *Brocar*, 2005, n. 29, p. 7-26.

PIEDRAFITA PÉREZ, E. Sectores sociales y ocupación territorial de las Cinco Villas (Siglos XI al XIII). En SARASA SÁNCHEZ, E. (coord.). *Las Cinco Villas aragonesas en la Europa de los siglos XII y XIII*. Zaragoza: Institución Fernando el Católico, 2007, p. 249-294.

RODRÍGUEZ RODRÍGUEZ DE LAMA, I. *Colección diplomática medieval de la Rioja. Tomo II, Documentos (923-1168)*. Logroño: Instituto de Estudios Riojanos, 1992. ISBN 84-87252-97-4.

SÁNCHEZ DELGADO, A.C. El ocaso de una familia de ricoshombres: los Almoravid. *Príncipe de Viana. Anejo*, 1988, n. 8. p. 203-205.

SANTAMARÍA PÉREZ, R. La muerte de un rey. Repercusiones territoriales del asesinato de Sancho IV Garcés (1076) en el área navarro-riojana. En *Príncipe de Viana*, 2011, n. 253, p. 249-262.

STALLS, C. *Possessing the Land: Aragon's Expansion into Islam's Ebro Frontier Under Alfonso the Battler (1104-1134)*. Leiden-Nueva York-Colonia: E. J. Brill, 1995. ISBN 9004103678.

TORRES SEVILLA, M. *Linajes nobiliarios de León y Castilla. Siglos IX-XIII*; Salamanca: Junta de Castilla y León, 1998. ISBN 9788478467815.

UBIETO ARTETA, A. Notas sobre los 'tenentes' de Calahorra en los siglos XI y XII, *Príncipe de Viana*, 1969, n. 116-117, p. 221-232.

— Aproximación al estudio del nacimiento de la nobleza aragonesa (siglos XI y XII): Aspectos genealógicos. *Homenaje a don José María Lacarra de Miguel en su jubilación al profesorado*; Zaragoza, Anubar, 1977, p. 8-54. ISBN 8470130838.

— *Colección Diplomática de Pedro I de Aragón y Navarra*. Madrid: Escuela de Estudios Medievales, CSIC, 1951.

— *Cartulario de Albelda*. Valencia: Anubar, 1960. ISBN 8470131826.

— *Cartulario de San Juan de la Peña. Volumen I*. Valencia: Anubar, 1962. ISBN 84-7013.

— *Cartulario de San Juan de la Peña. Volumen II*. Valencia: Anubar, 1963. ISBN 84-7013.

— Una leyenda del 'Camino'. La muerte de Ramiro I de Aragón. En *Príncipe de Viana*, 1963, n. 90-91, p. 5-28.

— *Los "tenentes" de Aragón y Navarra en los siglos XI y XII*. Valencia: Anubar, 1973. ISBN 84-7013-051-X.

—*Cartulario de San Millán de la Cogolla (759-1076)*. Valencia; Anubar, 1976. ISBN 8470132350.

— *Documentos de Ramiro II de Aragón*. Valencia: Anubar, 1988. ISBN 8470132253.

USÓN SESÉ, M. *Contribución al estudio de la cultura medieval aragonesa. La escritura en Aragón del siglo XI al XVI. Lección inaugural 1940-1941.* Zaragoza: Universidad de Zaragoza, 1940-1941.

UTRILLA UTRILLA, J.F. Conquista, guerra santa y territorialidad en el reino de Aragónhacia la construcción de un nuevo orden feudal (1064-1194); En En SARASA SÁNCHEZ, E. (coord.). *Las Cinco Villas aragonesas en la Europa de los siglos XII y XIII: de la frontera natural a las fronteras políticas y socioeconómicas (foralidad y municipalidad)*". Zaragoza: Institución Fernando el Católico, 2007, p. 95-128.

YELA UTRILLA, M. *El cartulario de Roda. Estudios Históricos, n. 1*. Lérida: Imprenta Mariana, 1932.

ZABALO ZABALEGUI, F.J. Juan Almoravid de Elcarte, un navarro arzobispo de Sevilla (1299-1302). En *Príncipe de Viana*, 2001, n. 224, p. 641-652.

— Juan Almoravid de Elcarte, un navarro arzobispo de Sevilla (1299-1302). En *Archivo hispalense*, 2001, n. 255, p. 71-86.