

Ajila Rodas, Yunion Patricio. La potestad del territorio frente a la eventualidad del retorno sobrevenido. Inmigrantes ecuatorianos como agentes activos en el desarrollo de la provincia de Alicante. *GeoGraphos* [En línea]. Alicante: Grupo Interdisciplinario de Estudios Críticos y de América Latina (GIECRYAL) de la Universidad de Alicante, 2 de marzo de 2018, vol. 9, nº 104, p. 82-110. [ISSN: 2173-1276] [DL: A 371-2013] [DOI: 10.14198/GEOGRA2018.9.104].



<<http://web.ua.es/revista-geographos-giecryal>>

Vol. 9. Nº 104

Año 2018

**LA POTESTAD DEL TERRITORIO FRENTE A LA  
EVENTUALIDAD DEL RETORNO SOBREVENIDO.  
INMIGRANTES ECUATORIANOS COMO AGENTES ACTIVOS  
EN EL DESARROLLO DE LA PROVINCIA DE ALICANTE**

Yunion Patricio Ajila Rodas  
Máster en Desarrollo Local e Innovación Territorial (Universidad de Alicante)  
Universidad de Guayaquil (Guayaquil, Ecuador)  
Correos electrónicos: [patricio.ajilar@ug.edu.ec](mailto:patricio.ajilar@ug.edu.ec) y [yar5@alu.ua.es](mailto:yar5@alu.ua.es)

Recibido: 25 de febrero de 2017. Devuelto para revisión: 5 de marzo de 2017.  
Aceptado: 2 de marzo de 2018

## **RESUMEN**

Este artículo expone una recopilación de relatos y vivencias de miembros de la comunidad inmigrante en España, provenientes de Ecuador. De manera precisa, el estudio se realiza en la Provincia de Alicante, considerando a ecuatorianos que dirigen asociaciones o agrupaciones cuya labor gira en función de la acción y el auxilio para sus conciudadanos en el contexto de la migración en el territorio indicado. La integración de esta población al desarrollo local del territorio, merece ser analizado, para determinar la percepción sobre su permanencia en la provincia de Alicante, así como, la incidencia de su presencia en el tejido social y económico.

La crisis económica en España y el constante llamado del gobierno ecuatoriano para el retorno a su país de origen, pueden parecer razones suficientes para abandonar la Provincia de Alicante, empujados por la adversidad compartida, inclusive, con la población española. El panorama indica que hay condiciones que superan las deficiencias materiales y el acceso al empleo de calidad en la provincia, aunque se reconoce un cambio positivo, pero no suficiente, para el retorno a Ecuador en el corto plazo.

**Palabras clave:** Retorno, inmigrantes ecuatorianos, crisis económica en España, territorio, desarrollo local.

## **THE POWER OF THE TERRITORY AGAINST THE EVENTUALITY OF THE SUBSEQUENT RETURN. IMMIGRANTS ECUATORIANS AS AGENTS ACTIVE IN THE DEVELOPMENT OF THE PROVINCE OF ALICANTE**

### **ABSTRACT**

This article presents a compilation of stories and experiences of the Ecuadorian immigrants that lives in Spain. In a precise way, the study is carried out in the Province of Alicante, considering Ecuadorians who lead associations or groups whose work that support and give assistance to their fellows who come from the same country. The integration of all the activities they and how it improves the local development of this land should be study, in order to determine the impact of its permanence in Alicante, as well as the incidence of its presence in the social and economical issues. The economical crisis in Spain and the better quality of living in Ecuador could be enough for some of them to come back to their country, as result they may leave Alicante, driven by the difficulty to deal with others and the Spanish population. The this scene indicates that there are conditions that overcome the material deficiencies and the access to the quality employment in the province, although there is a positive change of living in Ecuador but it is not enough in the short term.

**Key Words:** Return, Ecuadorian immigrants, economical crisis in Spain, territory, local development.

# **O PODER DO TERRITÓRIO CONTRA A EVENTUALIDADE DO RETORNO RECEBIDO. IMIGRANTES ECUATORIANOS COMO AGENTES ACTIVOS NO DESENVOLVIMENTO DA PROVÍNCIA DE ALICANTE**

## **RESUMO**

Este artigo apresenta uma compilação de histórias e experiências dos membros da comunidade imigrante em Espanha, a partir de Equador. Precisamente, o estudo é realizado na província de Alicante, considerando equatorianos que dirigem associações ou grupos cujo trabalho gira de acordo com a ação e ajuda aos seus concidadãos no contexto da migração no território indicado. A integração destas populações no planeamento do desenvolvimento local, merece ser analisado para determinar a percepção da sua estada na província de Alicante, bem como o impacto da sua presença no tecido social e económico.

A crise económica em Espanha e no constante apelo do governo equatoriano para retornar ao seu país de origem, pode parecer uma razão suficiente para abandonar a província de Alicante, impulsionado pela adversidade compartilhada, inclusive, com a população espanhola. A perspectiva indica que existem condições que excedem as deficiências materiais e acesso a empregos de qualidade na província, embora uma mudança positiva é reconhecido, mas não o suficiente para retornar ao Equador no curto prazo.

**Palavras-chave:** Return, imigrantes equatorianos, de crise económica em Espanha, território, desenvolvimento local.

## **INTRODUCCIÓN**

El territorio y principalmente las ciudades requieren de una visión que sobrepase el concepto clásico de “ciudades”, donde su papel se suele encasillar, en el de ser motor económico para una determinada región, y pasar a una conceptualización que enriquezca su papel como “sitios” (Amin y Thrift, 2002), en los que se conjuguen la naturaleza, las redes sociales, y las redes de trabajo como articuladoras del desarrollo y el crecimiento humano y material. Reconociendo que el acceso a la tecnología, al transporte y a las comunicaciones, facilita un acercamiento al conocimiento, y al mismo tiempo dificultan el auto reconocimiento como ciudadanos de una patria definida.

Generalmente los estudios de procesos migratorios se dan tomando como área geográfica las capitales, y las ciudades principales (basados en el aporte al PIB del país), o simplemente por tener más control logístico durante el proceso de investigación. En ese contexto los principales trabajos de investigación de los que se dispone, se originaron durante el boom de la emigración ecuatoriana hacia España, es decir a inicios de este nuevo siglo (XXI), con un interés muy particular y enfocado a las principales actividades económicas de estos grupos movilizados intercontinentalmente; ya sea, desde el tópico del empleo, como lo realizó el Colectivo I. O. É (2001); o del aporte de las remesas a la economía del Ecuador, como lo consideró Acosta, A., López, S., & Villamar, D. (2006). Más recientemente, se puede destacar a estudiosos como Arroyo, A., Bermúdez, S., Romero, J., Hernández, J., & Planelles, J. (2014), quienes en sus trabajos intentan plasmar la realidad demográfica de los extranjeros en España.

El proceso político actual del Ecuador denominado: “Revolución ciudadana”, liderado por el Presidente Eco. Rafael Correa Delgado desde el año 2007, ha sido la primera en el país, y posiblemente en el mundo, en la que la búsqueda por lograr el “Buen Vivir” para sus ciudadanos, se ha extendido incluso más allá de sus fronteras; en un reconocimiento al aporte de los inmigrantes a la economía nacional, durante el período de crisis económica más duro experimentado en el país. Lo que ha llevado a una serie de programas de apoyo y de acompañamiento para los ecuatorianos residentes en distintos países del Mundo; así como para facilitar el retorno al Ecuador, para quienes así lo hayan concebido. Programas que se concentran principalmente en España, Italia y los E.E.U.U., siendo las naciones que más de sus ciudadanos acoge. Con la crisis económica de España, el tema del “retorno” ha tomado vigencia para investigadores como Sánchez, C., & Fernández, B. (2010); Scharamm, C. (2011).

A lo largo de este trabajo se pretende describir las dinámicas históricas que ha atravesado la comunidad de inmigrantes ecuatorianos, en la Provincia de Alicante. Esperando que los datos mostrados sean de gran interés para la colectividad; el poder reconocer a este conglomerado en su reciente contexto, mismo, que, representa el mayor grupo humano inmigrante de habla hispana en el territorio; quizás por este mismo factor, su estudio no se ha priorizado, basado en un tentativo supuesto, de que su proceso de inserción es menos impactante, y por lo tanto su integración es posible en un contexto más armonioso.

La literatura de la que se dispone en la actualidad, lleva su enfoque a procesos generales de la inmigración en la Provincia de Alicante, con un mayor énfasis en las poblaciones provenientes de África, por lo que este acercamiento a la inmigración ecuatoriana, desde una óptica cualitativa, permitiría ser un punto de partida interesante para futuros procesos de investigación sobre este colectivo, en variadas temáticas, que fomenten y contribuyan a la cooperación más eficiente entre ambos países, e incluso aprovechando coyunturas políticas recientes, se puedan dar las condiciones para un trabajo más focalizado a nivel Provincial.

Reconocer aquellos factores que hacen posible que la comunidad inmigrante ecuatoriana, permanezca en el territorio, en la actualidad y durante el periodo más acentuado de crisis económica en España; o en su defecto, que determinen la toma de decisiones orientadas al retorno a Ecuador en el corto o mediano plazo, constituyen la principal motivación de este trabajo. Partiendo de la proposición de un inminente retorno de los inmigrantes ecuatorianos a su país de origen, impulsados por una crisis económica, que se ha extendido en el tiempo, así como en sus indiscriminados efectos a la población en el territorio español.

Para este acometido y considerando el método inductivo, la investigación se estructurará, en una recopilación bibliográfica y documental, en la que sea posible verificar el fenómeno de la inmigración en España, y principalmente, la de procedencia ecuatoriana; luego, mediante la consideración de datos estadísticos, elaborar una breve descripción demográfica de la comunidad inmigrante ecuatoriana en la Provincia de Alicante; en el punto clave y haciendo uso de los relatos obtenidos principalmente de directivos de asociaciones o agrupaciones de inmigrantes ecuatorianos, y de otras figuras de esta comunidad inmigrante, se procederá a emplear el software especializado Nvivo 10, y desde el uso de esta herramienta, a identificar los relatos más significativos

para explicar las dinámicas de esta población y la posibilidad del retorno o el afianzamiento en la provincia de Alicante.

## **DESCRIPCIÓN DEL PROBLEMA DE INVESTIGACIÓN**

Los constantes flujos migratorios de ciudadanos ecuatorianos hacia distintas partes del mundo han generado un fenómeno social, con repercusiones económicas de gran trascendencia, a tal punto que: al año 2014 en cuanto a los resultados de la Balanza de pagos del Ecuador “el 8.3% del total de los ingresos registrados en la Cuenta corriente tienen su origen en las transferencias enviadas por los migrantes en el exterior” (Banco central del Ecuador, 2014). España junto a Estados Unidos de Norteamérica e Italia son los países que mayor flujo de inmigrantes ecuatorianos ha recibido en las últimas décadas, más en los últimos años por razones que se expondrán más adelante, este proceso de salida del país se ha visto mermado o ralentizado, lo que ha modificado a la par, las remesas de los migrantes ecuatorianos hacia el país, estimando que en el año 2014 un total 479.947 personas fueron receptoras de dichos flujos de dinero en el Ecuador, valor que asciende a los USD 2.461.7 millones en dicho período, que representa un incremento del 0.5% respecto al año 2013 (Banco central del Ecuador, 2014).

De acuerdo a datos del Banco Central del Ecuador, al año 2014 España es el país con mayor decrecimiento de remesas enviadas hacia el país (750 millones de dólares), efecto que podría verse estrechamente relacionado con la crisis económica que viene afrontando el país Ibérico. El desempleo en España en el año 2014 se ubicó en 24.4 de la fuerza de trabajo, quedando por detrás de Grecia con 26.5, así como un indicador de 0.34<sup>1</sup> en inequidad de ingresos, y una ratio de pobreza de 0.151(en algunos grupos de edad), ambos datos al año 2011 (OECD, 2015).

Ya en el año 2013 el Instituto Nacional de Estadísticas de España (INE), pronosticaba que para el año 2023 España perdería 2.6 millones de habitantes, valor que significaría un 5.4% de la población (Sanmartín, 2013). Para el lector puede parecer exagerado, pero medios de comunicación como El País confirmaba que en el año 2013 fueron 469.584 extranjeros los que se fueron de España, y que, al analizar la nacionalidad de este grupo, los ecuatorianos, marroquí y rumanos eran de los más extensos (Junquera, 2014).

## **ACERCAMIENTO DEMOGRÁFICO A LA POBLACIÓN INMIGRANTE ECUATORIANA EN LA PROVINCIA DE ALICANTE**

### **Una visión a la presencia de los ecuatorianos en la Comunidad Valenciana**

La población de ecuatorianos inmigrantes en la Comunidad Valenciana, ha sido muy importante en las últimas dos décadas, pero de manera más representativa, a inicio del siglo XXI. En este marco, es el año 2005, en el que es más notorio la presencia de esta

---

<sup>1</sup> Según la OCDE, en cuanto a la inequidad de los ingresos, el coeficiente Gini se puede interpretar como 0 =completa equidad; 1=completa inequidad.

comunidad procedente de América del Sur, se registró 58.114 ciudadanos provenientes de Ecuador, y que sentaron sus bases en la Comunidad Valenciana.

En este sentido, datos proporcionados por el Instituto Valenciano de Estadísticas, reflejan que al año 2014, el número de inmigrantes ecuatorianos presentes en el territorio de la comunidad, alcanzaba valores similares a los del año 2002 (26.329 personas), contando con 27.259 personas de origen ecuatoriano, en un claro proceso de reducción de su presencia en el lugar de referencia. Luego de un proceso de crecimiento constante, a inicios del presente siglo, aparece una reducción significativa desde el año 2010<sup>2</sup>, hasta el año 2014, último referente para este estudio.

De acuerdo al Padrón Municipal Continuo (2002-2014) extraído del IVE, al año 2014 la Provincia de Alicante, contabilizaba 12.963 personas extranjeras de origen ecuatoriano, un número sumamente inferior, si se compara con otros períodos en donde las cifras ubicaban a la población ecuatoriana en alrededor de 26.531 personas, y de manera más precisa en el año 2005. Entre estos años considerados previamente (2005 y 2014), se torna visible una pérdida de la población de casi el 51% de los inmigrantes ecuatorianos, en porcentaje ligeramente inferior a la pérdida de ciudadanos de origen ecuatoriano en la Comunidad Valenciana en los años de mayor y menor número de personas (2002-2005), con un 55% de reducción.

En los años 2000 y 2001, los datos proporcionados por el Instituto Valenciano de Estadísticas, en cuanto a la población extranjera<sup>3</sup>, según país de nacionalidad, muestran como las principales nacionalidades presentes en el territorio de la Provincia de Alicante, a: Argentina con 1.896 y 2.337 personas, en los años 2000 y 2001 respectivamente; y Venezuela con 312 y 360 personas en el mismo período de tiempo.

### **América del Sur y la Inmigración hacia la Provincia de Alicante. Ecuador a la cabeza de la inmigración.**

La población conformada por inmigrantes de origen ecuatoriano, tiene una gran repercusión en el territorio de la provincia, ya que, durante varios años ha sido la más numerosa en la Provincia de Alicante. En comparación con otros países de habla hispana, y pese a la visible disminución de inmigrantes en el territorio, de acuerdo al Padrón Municipal Continuo, los ecuatorianos son los que más estables en el primer peldaño de esta estadística, escoltada de muy cerca por la comunidad de colombianos presentes en la Provincia de Alicante (12.964 personas), que, en el año 2002, superaba a la inmigración originaria de Ecuador (11.172 personas).

---

<sup>2</sup> Se toma como referencia desde el período del año 2010 al año 2014, como demostración de reducción significativa, ya que es en este intervalo, donde la reducción del número de inmigrantes ecuatorianos, de año a año, supera las 5.000 personas, lo que es llamativo en el estudio. Esto no necesariamente se atribuye a un proceso de retorno, recordando que existen elementos posibles, como procesos de Naturalización, e incluso de migración al interior de Europa, elementos que se revisaran más adelante, cuando se centre el estudio en el territorio de la Provincia de Alicante.

<sup>3</sup> El total de población extranjera, en la Provincia de Alicante, cuya procedencia es de América del Sur, en los años 2000 y 2001, reportan valores totales de 5.076 y 13.564 personas, lo que señala una baja presencia de inmigrantes originarios de este continente; incluso en desventaja a períodos más desfavorables para la población inmigrante ecuatoriana en la provincia, desde el año 2002 al 2014. En esta misma estadística, se asume que el número de ecuatorianos, es tan baja que se terminó integrando al literal denominado “Resto de América del Sur”. Lo indicado previamente justifica, que se haya tomado como intervalo de estudio, el intervalo 2002-2014.

## **Convergencias y transformaciones. Del pasaporte al D.N.I.**

Al año 2014, las ciudades que contaban con mayor número de inmigrantes ecuatorianos en la Provincia de Alicante son: Alicante (2.017 personas), Elche (1.407 personas), y Benidorm (824 personas). Por otra parte, dentro del rango de las ciudades de la provincia más importantes, en las que se registra el menor número de inmigrantes ecuatorianos se encontraban: Alcoy (394 personas), San Vicente del Raspeig (205 personas), y Elda (158 personas).

Al considerar el parámetro de tiempo, comprendido entre el año 2010 al 2014, en el que, la crisis económica en España recrudesció, territorios como: Elda, Torrevieja, y Alicante se desatan como las ciudades que más perdieron inmigrantes ecuatorianos, con porcentajes que sobrepasan el 50%.

Bajo este mismo análisis es necesario contrastar las cifras, en relación a los procesos que se han dado de manera paralela a la línea de tiempo identificada para este estudio. Con esta finalidad vale la pena considerar las principales leyes que se han promulgado en España, orientadas a regularizar los procesos migratorios en el territorio<sup>4</sup>.

Según datos extraídos de la Encuesta a la Población de Origen Ecuatoriano Residente en España (EPOERE)<sup>5</sup>, el número de personas de origen ecuatoriano, que han accedido a la nacionalidad española, al año 2014, se ubica en 207.909 personas (datos obtenidos del INE). En la Provincia de Alicante, al realizar un análisis comparativo entre los nacidos en el extranjero (Ecuador) y los ecuatorianos en la Provincia de Alicante, se obtiene un valor referencial de 8.109 personas, lo que puede indicar la magnitud de los procesos antes citados en la Provincia de Alicante. De este mismo ejercicio, se desprende, que es a partir del año 2009 con 1.454 personas, donde se incrementa esta diferencia de forma significativa, respecto al cálculo planteado, y se extiende de manera progresiva hasta el año 2014.

## **Ecuatorianos, juventud y soporte en la estructura**

La pirámide poblacional compuesta, Véase la figura 1, donde se combina datos de la población total de la Provincia de Alicante, y la población inmigrante ecuatoriana presente en el territorio, denota en el primero de los casos una forma de bulbo, bastante regular. A nivel de la Provincia de Alicante la población denota valores altos, en comparación a la pirámide poblacional de los inmigrantes ecuatorianos, de igual manera en el intervalo de edad, que corresponde a la población económicamente activa, la

---

<sup>4</sup> La Ley orgánica 7 de 1985, fue la primera de su tipo en España, producto de la gestión de turno del gobierno socialista (PSOE). Otro aspecto interesante es la visión que tanto los gobiernos del Partido Popular y el Partido Socialista Obrero Español, tenían sobre qué Ministerio del Estado, debía encargarse de los asuntos de extranjería, por ejemplo: Ministerio del Interior (1985), Ministerio de Trabajo y Asuntos Sociales (1999), Ministerio del Interior (2000), Ministerio de trabajo y Asuntos Sociales (2004).

<sup>5</sup> El material público del que se dispone al momento de realizar el presente estudio, respecto a la Encuesta a la Población de Origen Ecuatoriano Residente en España (EPOERE), es un folleto informativo resumido del informe de la misma, ya que estaba previsto el lanzamiento oficial del documento íntegro a inicio del segundo semestre del año 2015, pero el evento se ha pospuesto hasta una posterior fecha en la que coincidirán la Embajada de Ecuador en España, La Universidad de Comillas, y el Observatorio Vasco de inmigración.

extensión de los indicadores en el gráfico, no resulta muy alentadora, ya que este segmento asegura la disponibilidad de la mano de obra cualificada y no cualificada, para el desarrollo del aparato productivo y otras instituciones, necesarias para sostener la competitividad de la provincia.

**Figura 1. Pirámide Compuesta, habitantes de la Provincia de Alicante e inmigrantes ecuatorianos en la Provincia de Alicante. Año 2014**

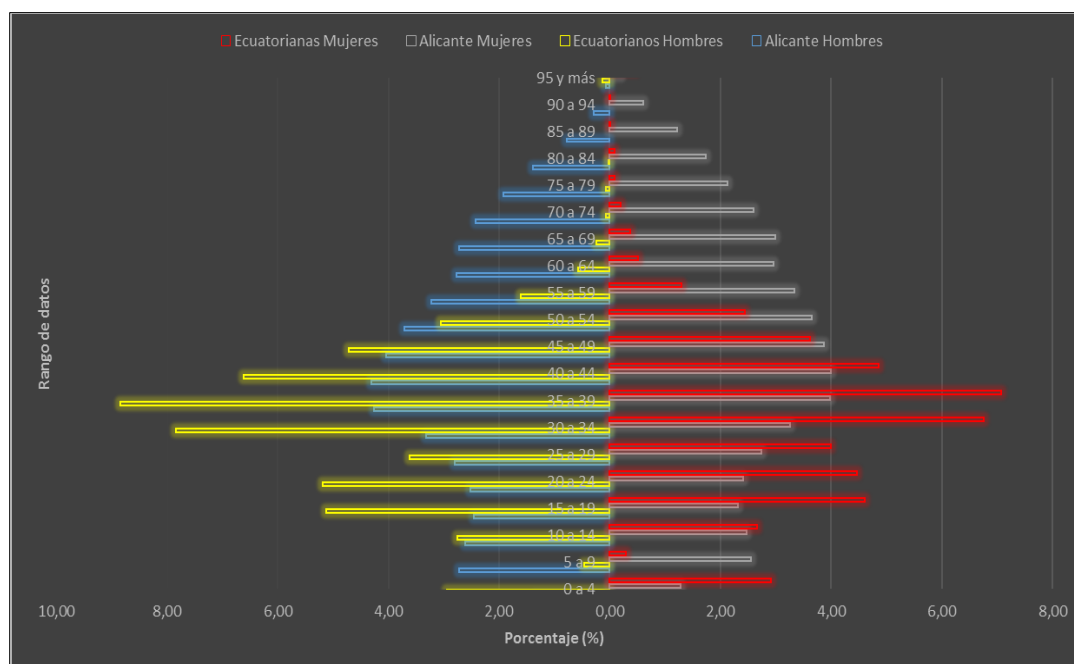

Fuente: IVE, Padrón Municipal Continuo, 2002-2014. Elaboración propia.

En el caso de la población de origen ecuatoriano en la Provincia de Alicante, la pirámide poblacional, pese a su forma y acercamiento a una figura regresiva, concentra de manera muy marcada, una proporción mayor de personas en la generación soporte, es decir en el intervalo de edades, cuyo aporte es significativo para el acceso al empleo, o el emprendimiento. Tanto para los hombres como para las mujeres, la edad en la que más acumula número de personas la comunidad inmigrante de Ecuador en la provincia, es el intervalo que se encuentra entre los 35-39 años de edad.

Para la población de ecuatorianos en la Provincia de Alicante, que, se encuentra en el rango de 15-19 años de edad, se muestra valores reveladores de un contingente humano con alrededor de 1.253 personas, los que se hallan próximos a incorporarse a la masa laboral, o al sistema educativo superior. Grupo, cuyo relevo está conformado por los 759 niños de origen ecuatoriano, que se encuentran entre los cero y los cuatro años de edad.

La edad media de los inmigrantes ecuatorianos en la Provincia de Alicante es de 32,31 años, es decir un grupo humano relativamente joven en el territorio. El índice de dependencia juvenil se ubica en 13,86, valor bastante equilibrado en relación a la población económicamente activa. El índice de dependencia anciana con 1,32 muestra una proporción de población potencialmente activa, bastante numerosa y aventajada, frente a aquel grupo, también de ecuatorianos en Alicante, en su etapa de envejecimiento. En esta misma línea, el índice de envejecimiento denota un 9,55; lo que



pone aun en ventaja a la población menor de 15 años, frente a los ancianos, aspecto que podría significar, que los primeros entusiastas y arriesgados a emprender el éxodo migratorio del Ecuador hacia España, y de manera particular hacia la Provincia de Alicante, aún no se ubican en edad de jubilación en su mayoría, mientras se ven superados por las nuevas generaciones nacidas en territorio español. La relación entre la población que se encuentra entre los cero y los cuatro años de edad, versus las mujeres que se encuentran en etapa de fertilidad es de 16,55. Es abrumador el índice que arroja la posibilidad de renovación de la población activa, que con 433,46 supera y clarifica, el alto potencial de la población ecuatoriana en el territorio, para atender la demanda presente y futura de mano de obra, con suficiente fluidez y solvencia.

## **CASTILLOS DE ESPERANZA: PRIMERAS EXPERIENCIAS, NUEVOS PLANES DE VIDA**

### **Llegada al territorio alicantino**

Para quienes vemos pasar la vida desde un escritorio, o desde el pedestal que te proporciona la Universidad, en ciudades inmensas y atareadas como la calurosa Guayaquil en Ecuador, en donde, las jornadas laborales se extienden, en un sinfín de peripecias urbanas, provocadas por el urbanismo e impulsadas desde las motivaciones propias y de familia, muchas veces nos vemos apartados de la curiosidad por conocer ¿qué puede motivar a las personas, para trasladar su vida al otro lado del “charco”? ¿Se requiere algún gen especial para soportar tal destino? ¿Valdrá la pena? Entre otras preguntas.

Esto me llevó a navegar entre las múltiples opciones disponibles en YouTube, me detuve en una versión de un clásico andino, llamado “El Cóndor pasa”, autoría de Daniel Alomía Robles y Julio de la Paz en 1913, he incluso interpretado por el maestro Plácido Domingo; de entre sus versos, uno me llamó la atención de manera particular: “Tras él la Tierra se cubrió de verdor, de amor y paz. Tras él la rama floreció y el sol rotó en el trugal, en el trugal”<sup>6</sup>. Cuanta sabiduría en unas pocas líneas, es el lenguaje de la esperanza y el sacrificio, que llevan a la gente a desplegar sus alas, y desafiar la crudeza de la vida, y aun sin poder mirar atrás, al igual que el Cóndor la única realidad posible, es el bienestar para los suyos, los que se quedan y al mismo tiempo se llevan en la travesía.

La visión de Jairo Núñez, representante de la Asociación Juventud Alicante, organización que agrupa mayoritariamente, y como su nombre lo indica, jóvenes descendientes de inmigrantes presentes en la Provincia de Alicante, pero que hoy en día alberga a distintos integrantes, de varias nacionalidades, principalmente de América del Sur. Desde la óptica de la segunda generación en Alicante, y con la curiosidad propia de quien, desde muy chico, debe subir a un avión para reencontrarse con sus padres, e incluso conocerlos físicamente. El hijo del inmigrante, a su manera y en la proporción que su edad le permite, se despide de abuelos, a los que les llamaron “papá” o “mamá”, y dejaron atrás la escuelita, dónde las primeras letras fueron a su encuentro, sin sospechar que sus siguientes experiencias académicas, las tendrían al otro lado del

---

<sup>6</sup> Extracto de la letra de “El Cóndor pasa” tomado del portal [www.genius.com](http://www.genius.com) , recordando que los autores originales del mismo son: Daniel Alomía Robles y Julio de la Paz.

mundo. Jairo, sin querer justificar el precio de esa aventura llamada “inmigrar”, indica que sus padres, al igual que muchos entusiastas jóvenes, con quien comparte en el día a día, se vieron motivados a partir del Ecuador, para dar un mejor futuro a los suyos; al verse afectado, como muchos en la profunda crisis, económica, política, y social, que desde 1997 golpeó al Ecuador.

El precio de la inmigración, para esos padres de familia, avocados a inmigrar, ha sido el alejarse de sus propios padres y hermanos, e incluso el saber que algunos de sus más cercanos parientes, ya no se encuentran en el mundo terrenal, pero Jairo destaca que al inicio el planteamiento de los inmigrantes ecuatorianos, era quedarse por un tiempo limitado, sacrificarse, ahorrar algo de dinero, y cerrar ese ciclo en su vida.

Gloria Gonzaga, habitante de Torrevieja y actualmente Secretaria de La Asociación de Inmigración Latina de Torrevieja “ASILA”, quien está en esta ciudad desde el año 2001, describe esta crisis económica en el Ecuador, a inicios del año 2000, como muy parecida a la crisis que viene enfrentando España en los últimos años, en especial en los primeros años de crudeza. Gloria quien es oriunda de Santa Rosa, ciudad importante de la Provincia de El Oro, laboraba en una empresa Agro-veterinaria, a su memoria regresan las imágenes de empresas que cerraban puertas, pese a la solidez transmitida en épocas recientes, en el eje empresarial de Santa Rosa. Junto al cierre de empresas, el drama humano del desempleo, agravado por procesos inflacionarios tan dinámicos que resultaba imposible adaptarse a ellos, Gloria en un esfuerzo casi traumático (aunque era la obligación del entrevistador hacerlo), trae a tiempo presente lo que ella palpó como comercial, en aquellos días: “Yo iba a vender un mata monte, a un tiempo valía como dos dólares, y al cliente le faltaba 50 centavos, se fue a su casa a ver el dinero, y cuando volvió, ya valía tres dólares”.

Gloria, grafica de una manera muy realista, durante la entrevista, los duros momentos que tuvo que pasar uno de sus cuñados, al tener que complementar su jornada laboral, con otras actividades para complementar la despensa familiar, entre esas actividades estaba la frecuente visita a los manglares cercanos, para hacerse de cangrejos, jaibas y conchas; en un claro intento por superar la escasez de alimentos en el hogar.

En Benidorm, encontramos elementos de gran valor, para contestar a la interrogante ¿Qué motiva a los inmigrantes a elegir provincias y ciudades, diferentes a capitales o territorios de mayor reconocimiento, fuera de sus fronteras? Edgar Urbiales, quiteño que hoy dirige la Asociación de Provincias Ecuatorianas Residentes en Benidorm “ASPERB”, siendo esta organización de las más resistentes, con sus casi diez años de trabajo en Benidorm; Edgar adjudica la llegada de gran número de ecuatorianos a Benidorm, a razón de varios compatriotas pioneros en este territorio, que al regresar a Ecuador de vacaciones, y no escatimar en demostrar derroche y disponibilidad de recursos, obtenidos en Europa, lograron despertar la curiosidad de sus coterráneos, y obviamente estos no dudaron en “pintar” a España como un país de oportunidades, situación que a los ojos, de quienes veían carencias y desesperanza en su terruño, los acercó a la posibilidad de replicar para sí mismos, el destino de estos “embajadores de la esperanza”.

Edgar sitúa estos hechos en el intervalo del año 2000 y el 2006, caracterizando a Benidorm, allá por el 2000 como área de importante desarrollo agrícola en sus alrededores. Identifica Edgar al Señor Ángel Chicaíza como uno de los primeros

inmigrantes ecuatorianos, en llegar a Benidorm, y quien personificó el famoso “efecto llamada”, atrayendo a los ecuatorianos, principalmente de Madrid, que en el año 2000 era el centro de la migración.

Al parecer, no siempre el papel de estos voceadores ha sido desinteresado, Gloria recurre a su memoria, y revive lo ocurrido con su cuñado, previo a su venida a España, situación en la que aparece la figura de un inmigrante con algo de recorrido en tierras españolas, el cual, como amigo del pariente de Gloria, y en un alarde de maravillas y de despilfarro verbal, logra captar la atención de su receptor. De buena o de mala fe, para Gloria “algunos compatriotas, lo que querían era simplemente impresionar”; pero también reconoce, que esta solvencia dialéctica, es solo el inicio, en muchos casos, de un proceso de explotación de los inmigrantes, al llegar al territorio, ya que, en el caso de su cuñado, la promesa del empleo y de un espacio para vivir, fue tan tentativa, que decidió emprender el viaje. Un piso lleno de compatriotas, y un lecho para descansar a ras del suelo, fue parte del “combo de bienvenida”, si bien la faena, existió, fue tan efímera como el paso por migración en la terminal aérea. La amistad se redujo a un ultimátum, en el que se le indicó que ya no había trabajo para él, y que se debía marchar, porque estaba a punto de recibir, a una nueva cuadrilla de inmigrantes del Ecuador. Gloria no deja escapar la posibilidad, para expresar su sospecha “...se ve que el hombre vivía, hacía negocio con eso”.

En concordancia con Edgar de Benidorm, Marcos Martínez Presidente de la Federación de Ecuatorianos en la Provincia de Alicante “FEPROA”, reconoce el papel de esos primeros voceadores, que a su parecer no solo destacaron las oportunidades de verse partícipes de la bonanza económica de España, sino también el “estado de bienestar”<sup>7</sup> que en mucho distaba de lo experimentado en el Ecuador, considerando a este como la acción gubernamental para proporcionar a sus mandantes (los ciudadanos), de los servicios sociales necesarios para el desarrollo de su vida, con cierto nivel de calidad, esto desde la posibilidad de ejercer un papel de redistribuidor de la riqueza, a fin de financiar y sostener la disponibilidad de estos servicios sociales (Comín, 2007).

En el caso de Elche, Marcos la describe como una ciudad cosmopolita, con una presencia importante del componente humano inmigrante, que, según su estimación, podría llegar a un 17% de la población. Elementos que aportaban a la dinámica migratoria, también fueron la no obligatoriedad del visado, la posibilidad de valerse de una carta de invitación, la ficción de una salida por turismo, hay que agregar que a criterio de Marcos la lengua, en algo aportaba a la selección de este destino, cuyas pinceladas llenas de amor y de mucha verdad, hacían apetecible el incursionar en estas tierras.

Los primeros inmigrantes en Benidorm, trabajaban en Callosa de Ensarriá, ciudad contigua, en la que la actividad agrícola basada en el Níspero, concentraba un gran número de inmigrantes ecuatorianos, que incluso según Edgar llegó a la saturación; lo que según comentó Gloria, pudo ocasionar en cierto momento algunos síntomas de

---

<sup>7</sup> En el Informe de FOESSA del 2014, sobre el estado de bienestar en España, reconoce que con el apareamiento de la crisis económica de España desde el año 2008, un cambio en el estado de bienestar, en el que se había castigado a las prestaciones sociales, aspectos laborales, debido a la posición dominante de la Unión Europea, que de una manera directa o indirecta, en este sentido, ha empujado a un proceso de contención y reestructuración desde el estado español.

rechazo, que ella misma pudo experimentar en una ocasión, y que tiene presente como anécdota. Ante esta realidad, muchos se vieron en la necesidad de buscar trabajo en sitios cercanos a Callosa, donde ya se encontraban relativamente establecidos, incluso con sus familias; Benidorm y su pujante desarrollo turístico, día a día ampliaba su oferta de oportunidades laborales para los ecuatorianos, y estos se movilizaban desde cercanías, y principalmente desde Callosa; y en este proceso, la permanencia en el territorio, implicaba gastos considerables, al tener su núcleo familiar en otras localidades, lo que de manera progresiva significó el traslado definitivo y estable a Benidorm. La presencia ecuatoriana era tan significativa según Edgar, que basado en sus registros, se aventura a decir que, en el año 2008, había cerca de 1.800 personas empadronadas.

### **El presente de aquellos que supieron ver el futuro fuera de su patria**

Hoy levantar el polvo de esos recuerdos, de los primeros días, meses o años, y notar que la línea del tiempo, muchas veces se tornó curva, y ha estado llena de puntos de inflexión, puede ser de alguna manera, una especie de incienso para el alma, es echar una mirada, quizá por primera vez, desde la copa de la tan famosa pirámide de Maslow, después de que todas las justificaciones apuntan a terceros, pero es que las medallas no se cuelgan en la solapa de los que se han tenido que quitar la camisa, para secar su propia transpiración.

Para Edgar el proceso de integración de los ecuatorianos, ha dependido en gran medida, de la propia gestión y el empeño de los mismos inmigrantes, ya que, si bien reconoce que existen leyes y normativas, orientadas hacia este proceso, su aplicación efectiva se ha visto limitada. “Labrar el propio destino” esa es la fórmula a la que Edgar atribuye la aceptación de la comunidad ecuatoriana en Benidorm. Respetar las normas de convivencia, portarse bien, y cumplir las leyes, ¡eso no cuesta nada! enfatiza Edgar.

Al inicio, el desconocimiento de los nativos, respecto a la cultura de los ecuatorianos, pudo haber ocasionado algún encontrón desagradable, y en ese sentido, era usual según Edgar, que se les cuestiona a los ecuatorianos, en esos primeros momentos de contacto con la comunidad, en asuntos que hoy se ven superados, pero que Edgar tiene aún frescos en su mente, y lo replica de esta manera: “oiga ¿En el Ecuador existen edificios? Qué han de tener autobús, que han de tener internet en tu país”. Son situaciones que seguramente en su momento, incomodaron la convivencia en el territorio, pero son propias de estos acercamientos culturales, en los que los seres humanos tendemos a generar estereotipos de otros, para facilitar a nuestro modo, la comprensión de lo desconocido.

No todo se dio en positivo, ya que el mismo Edgar, experimentó otra situación desafortunada, pero ahora en relación al ámbito racial, cuando un ciudadano lo cuestionó de la siguiente manera “oye, pero tú no eres de Ecuador, porque no eres negro, eres medio trigueño, pero no eres negro, los ecuatorianos son solo negros”, comentario emitido al ver la transmisión deportiva del mundial de fútbol por televisión, en la que efectivamente la mayoría de los integrantes de aquella selección de fútbol ecuatoriana, estaba conformada por afrodescendientes. El Ecuador pese a sus 283.561 km<sup>2</sup> de superficie, acoge a un crisol de razas y etnias, a lo largo y ancho de su territorio, como lo reconoce, incluso la Constitución Política del Ecuador, en su Artículo número 56: “Las comunidades, pueblos, y nacionalidades indígenas, el pueblo afroecuatoriano,

el pueblo montubio y las comunas forman parte del estado ecuatoriano, único e indivisible”. Pero como se manifestó antes, estas situaciones, de desconocimiento son comprensibles, desde el punto de vista, del escaso contacto cultural entre ambos países, e incluso, muchas veces limitado, a un momento específico de la historia binacional.

En Benidorm a consideración de Edgar, no existe discriminación hacia los ecuatorianos, y de sus palabras, es posible extraer algunas motivaciones, para la no concreción en su totalidad, de la integración de algunos grupos reducidos de ecuatorianos, asunto que pasa por la predisposición de los inmigrantes, para encasillarse “más como ecuatorianos que como españoles”, pese a tener nacionalidad española. La nacionalidad española, les permitió a muchos, cumplir con la necesidad de controlar en algo la incertidumbre de tener que hacer colas interminables, en intervalos de dos años, y, por ende, el continuar en el territorio español, con mayor estabilidad.

Al parecer, y según el criterio de Gloria, el origen de algunos inconvenientes y desavenencias, se producen porque muchos de sus compatriotas, traen consigo y de una forma muy arraigada, prácticas usuales de pequeñas áreas rurales, donde todos se conocen, y se dificulta dejar escapar detalle, y “compartirlos” con el resto de la comunidad. Estos pequeños detalles, despiertan el análisis del comportamiento humano, cuando procede de una sociedad donde aún se está tratando de consolidar los preceptos del modernismo, es decir, buscando la seguridad, a cambio del sacrificio del placer individual; y por situaciones migratorias, de repente te ves en una sociedad que ya ha dominado al modernismo, y ha dado un paso más hacia el posmodernismo, a cuenta de obtener un poco más de placer, a sacrificio de la seguridad (Bauman, 2001).

En referencia a este tema, Edgar desde Benidorm, recalca la presencia de hasta 103 países en ese territorio, y como dice él: “aquí no se vive del qué dirán” y a su vez resalta la “igualdad” en la que se vive en España, y de manera particular en Benidorm, y esa, es a su criterio la principal diferencia con el Ecuador, en dónde la marcada y distante diferencia de clases sociales entre ricos, pobres y en pobreza extrema.

## **EMPLEO Y AYUDAS. UN PERISCOPIO ANTE LA CRISIS**

Para entender en alguna medida, el impacto de la crisis económica, que actualmente se vive en España, es necesario reconocer y conciliar los hechos, revisando aquellas experiencias de vida, en el entorno laboral de los inmigrantes ecuatorianos en la Provincia de Alicante, y en virtud de esto, lo analizaremos desde varios tópicos.

### **Experiencias laborales que acercan al territorio**

Tratar de entenderlos primeros acercamientos de los inmigrantes ecuatorianos en la Provincia de Alicante, nos lleva a una lógica pregunta ¿Cuáles eran las características de ese territorio, en cuanto a su capacidad de generar empleo? Jairo, cercano a movimientos sociales juveniles, describe a la Provincia de Alicante, como una zona compuesta de varias actividades productivas, como, por ejemplo: la agricultura, las artesanías, y el turismo. Pero su precisión, más efectiva, para entender la incursión de los ecuatorianos en la provincia, se da, al manifestar “la mayor oleada de llegada de los inmigrantes, se produjo en época de bonanza aquí, cuando la gente, los autóctonos subieron su nivel de vida, y empezaron a rechazar ciertos puestos de trabajo...” este

hecho es clave, ya que fue la oportunidad para acceder al empleo, por parte de los ecuatorianos, e incluso otro factor estaba latente, nos comenta Jairo, era la “edad avanzada” de los pobladores, inclusive los turistas residenciales, que han hecho de Alicante su morada, a partir de su etapa de jubilados en sus respectivos países. De acuerdo a datos del Censo de Población y Viviendas del 2001, provisto por el INE, la edad media en dicho año era de 39 años de edad, lo que nos da un mejor panorama, ante lo expresado por Jairo.

Al inicio “esto se veía bien” indica Jairo, respecto a la llegada de los inmigrantes, los cuales no representaban amenazas para los autóctonos, en lo que a empleo se refería, ya que la mayoría de esos empleos disponibles, no requerían de mayor cualificación, entonces la gran mayoría de inmigrantes que no tenían una formación técnica o de grado superior, podían cumplir con esas tareas. Carlos Torres, Cónsul del Ecuador en la Provincia de Alicante, menciona que los primeros grupos de ecuatorianos que vinieron a España, durante la crisis económica del Ecuador en los años 95, 96 y 97, no contaban con estudios de grado superior, razón por lo cual el empleo disponible en esos momentos, se ajustaba a su perfil, según la opinión del autor de este trabajo de investigación.

En Benidorm, por ejemplo, el empleo se desarrolla en relación al sector turístico, y de manera más específica, indica Edgar, en la hostelería, sector que proporciona plazas de trabajo, no solo a los ecuatorianos, sino a toda la población, enfatiza Edgar. A simple vista, se podría acusar a las dinámicas propias del turismo, a un incremento en el paro en Benidorm, pero Edgar aclara que, en esta ciudad, se dispone de posibilidades de empleo, no solo en la época de verano, sino que ha modulado su capacidad de respuesta, para recibir el IMSERSO, compuesto obviamente de personas de mayor edad, y con requerimientos muy particulares, que difieren de lo habitual, en ciudades de recepción turística.

En Torrevieja, Gloria describe que una de las principales actividades generadoras de empleo, era la construcción, al inicio de la llegada de los inmigrantes ecuatorianos, e incluso Gloria se aventura decir que en Torrevieja no había otra cosa, más que la construcción, nuevamente Gloria retoma las experiencias vividas por su cuñado, el cual a su criterio ganaba muy bien en la construcción. Se construía muchísimas casas y pisos, dice Gloria, y era usual palpar ese crecimiento inmobiliario, cuando se escuchaba regularmente el ruido producido por las taladradoras y demás maquinarias, a tal punto que se dificultaba descansar, manifiesta Gloria. Era tal el atractivo, de ciudades como Torrevieja para los inmigrantes ecuatorianos, que los flujos humanos que se produjeron, conllevaron a la presencia de emprendimientos, generados también por los mismos ecuatorianos.

Gloria indica que uno de esos emprendimientos, era la oferta de locutorios, los cuales eran fundamentales, para las comunicaciones con los familiares que se encontraban en el Ecuador, incluso Gloria llegó a trabajar en uno de esos locutorios, que era de propiedad de un inmigrante ecuatoriano, proveniente de la ciudad de Guayaquil, el cual, en un periodo relativamente corto, llegó a expandir ese pequeño negocio, hasta casi diez locales, a partir de un primer establecimiento ubicado en Alcázares, ubicado a unos 15 o 20 minutos de Torrevieja, que sin embargo no era impedimento, para que la gente se desplace constantemente, lo que fue visto como una oportunidad para que este emprendedor extienda la cobertura de sus servicios.

En Elche, Marcos amplía las expectativas de oportunidades de trabajo, a algo más que la construcción, e incluso señala al sector del calzado, como una opción generadora de empleo para los ecuatorianos, y en el caso particular de las mujeres de origen ecuatoriano, su participación como empleadas de hogar y algunas como auxiliares de personas mayores. Estos últimos criterios, se refuerzan con las experiencias de la misma Gloria, quien en el año 2001 trabajó en una casa como asistente doméstica, teniendo como patrona a una señora mayor, con tanta fortuna, propia de aquellos años de bonanza, fue posible en la estación del verano, por medio de otro compatriota, trabajar en un restaurante, y como dice ella se “embarcó”, pese a que eso significaba, terminar la jornada diaria, a las dos o tres de la mañana, para luego, ponerse en pie a primera hora de la mañana.

Del relato anterior de Gloria, es posible destacar, que la relación entre el trabajador ecuatoriano y sus empleadores autóctonos, o los residentes extranjeros en la provincia de Alicante, ha sido bien llevada, con armonía, a tal punto que incluso, con gran alegría, recuerda Gloria “ella (refiriéndose a su jefa) se acomodó a mi horario, para que yo no la vaya a dejar, porque a la final, nosotros por el hecho de ser como somos, tranquilos, trabajadores, yo creo que ellos no querían que me fuese”, puede parecer una apreciación falta de objetividad, pero es repetitiva, en muchos de los criterios receptados, durante este estudio. En este sentido Marcos reconoce que “se ha valorado el trabajo de los ecuatorianos” factor clave, para apelar a este conglomerado humano, como parte del motor productivo de la provincia de Alicante.

### **Ingenio y nuevas dinámicas para sobrevivir a la crisis**

Para tener una idea del grado de afectación de la crisis económica en la Provincia de Alicante, es preciso señalar que la tasa de paro en dicho territorio es 24,11% al segundo trimestre del año 2015, a niveles muy cercanos al segundo trimestre del año 2010, donde se ubicaba en 23,96%, valores que pese a la recuperación que se va evidenciando, aún dista de la tasa de paro del 13,57% en el segundo trimestre del año 2008, año en que dicho indicador inició su ascenso descontrolado. Sin duda el empleo depende en gran medida, de la capacidad del estado para generar las inversiones necesarias, y con ellas las plazas que se acoplen a la demanda del territorio, en ese campo.

Vale entonces la pena, echar un vistazo al número de empresas que existían al año 2008, en la Provincia de Alicante, el cual se ubicaba en 142.307 empresas, siendo justo este año el de mayor expansión empresarial desde el año 2001, hasta ubicarse en el año 2014 en un disminuido número de 126.389 empresas. Siendo Alicante reconocida por sus actividades orientadas a la prestación de servicios, y en ese panorama, al año 2014 existían en dicho territorio 46.918 dedicadas a estas actividades; y en el conjunto de empresas dedicadas a la construcción, actividad generadora de un importante número de plazas de empleo, acorde a todos los criterios receptados hasta ahora, el número de empresas registradas al año 2014 fue de 17.330, sector muy afectado por la crisis, y que en el año 2012 registró un total de 19.181, según datos obtenidos del Instituto Nacional de Estadísticas de España (2015).

Marcos, en un compendio de posibles actividades laborales, a las que han recurrido sus compatriotas, le pone un acento distinto, a la participación de los ecuatorianos, en el ejército Español, ya que “el ejército español, tenía un enorme déficit de militares”,

situación aprovechada por los inmigrantes latinoamericanos, ya que esto, les presentaba una puerta abierta a una profesión, y a un empleo, relativamente constante; Marcos incluso ha conocido a ecuatorianos, que han estado presentes en conflictos bélicos en Afganistán, bajo la bandera de España. Hoy el ingreso al ejército, está limitado a quienes han obtenido la nacionalidad, indica Marcos, en un tono algo melancólico, como extrañando esas oportunidades.

### **Movilidad que salva. Sucursales que alivian el desempleo**

Los inmigrantes ecuatorianos, según lo avizorado en Benidorm por Edgar, están optando por analizar el retorno al Ecuador, aunque en menor medida, de los que ante la incapacidad de encontrar demandantes de fuerza laboral en España en general, han visto en otros países de la Unión Europea oportunidades para acceder al empleo, y contribuir al sostén del hogar. También están los que eligieron América del Norte como siguiente destino migratorio, incluso “arriesgando a perder su visado” comenta Edgar. A partir de este relato, aparece una descripción de los momentos, y de la dinámica en que se da, el trabajo en otros países de la Unión Europea, que, según Edgar, sus compatriotas solo trabajan en esos países, por estaciones “van, trabajan la estación, se regresan, y pasan aquí”, hasta esperar la siguiente estación adecuada, para emprender el viaje desde España.

Las remesas siguen siendo destinadas hacia el Ecuador, indica Edgar, pero quizás con una disminución en los montos, ya que el inmigrante ecuatoriano, ahora con nacionalidad española, primero envía su dinero ganado a España, y luego de ese “filtro”, se designa la cantidad adecuada para el envío intercontinental; situación que reduciría las expectativas económicas, de quienes esperan en el Ecuador dichos flujos monetarios. La encuesta EPOERE realizada en el 2014, señala que el destino de las remesas enviadas al Ecuador, se utilizan para alimentación y sustento en un 28,9%, siendo este el mayor uso de dichos fondos, por lo que la reducción de los mismos, comprometería el poder adquisitivo, de quienes se ubiquen como dependientes en el Ecuador.

Un matiz consensuado por todos los participantes, se resume en las palabras de Marcos, que emocionado y muy seguro de ellas, comparte: “la llave de todo eso, ha sido la nacionalidad, haber adquirido la nacionalidad española, porque te recuerdo, son 28 países que tienen un mercado laboral...”, en mucho tiene razón Marcos, los procesos de legalización y naturalización, han sido fundamentales, y quizás el mayor activo adquirido, por la legión de ecuatorianos, que tomó un riesgo, apostó, y enfrentó sus miedos, en la aventura de la emigración desde el Ecuador.

Hoy el inmigrante, producto de la crisis, es más cauteloso<sup>8</sup>, criterio que se desprende de la hábil explicación que proporciona Edgar, cuando nos comparte su preocupación, por posibles medidas legales en la Unión Europea, y en el mismo Ecuador, por las que ya esta dinámica laboral se complique en el mediano plazo, y comprometen su máximo esfuerzo para conseguir los réditos del trabajo, que le permitan regresar al Ecuador en un futuro cercano.

---

<sup>8</sup> La Encuesta a la Población de Origen Ecuatoriano Residente en España (EPOERE) realizada en el año 2014, señala que los rubros a los que mayor cantidad de dinero destinaron los ecuatorianos durante su permanencia en España, fueron a la vivienda con un 29% y a la compra de vehículo con un 37%. Dato necesario de considerar, en torno al análisis de las prioridades de este grupo humano.



## **“Ayudas”. Salvavidas en la tempestad económica**

Hay que coincidir, en que un aspecto común, en muchos de los participantes considerados para la presente investigación, es el nivel de “experticia” que han desarrollado, en cuanto al conocimiento de las normativas, para acceder a las “ayudas” en tiempos de desempleo. Marcos incluso concede a la mala situación en la que se encuentran algunos de sus compatriotas, por no haberse interesado, en conocer sus derechos, y de manera expresa, en lo que a alternativas de asistencia económica se refiere, durante períodos de desempleo. Algunas de estas opciones de asistencia, las indica Marcos con ímpetu, y un evidente recorrido en el auxilio a sus compatriotas, al decir: “tú trabajando cuatro, cinco años, y te has quedado en el paro tienes tres meses, por año trabajado”; y recalca, en el caso de las familias con hijos menores de edad, la posibilidad de acceder a: “tienen derecho a un año por hijo, de ayudas; tienen derecho a la renta básica”. Estos relatos, podrían resultar poco creíbles, para los ecuatorianos que no han emigrado, ya que en el Ecuador esto no es posible, y menos, considerar que según Marcos “por haber trabajado cinco años, puedes estar cuatro años sin trabajar”.

Estos criterios han sido, el escudo protector de miles de familias en España, pero hay que recordar que todas estas prestaciones son finitas, y se limitan, especialmente al considerar aspectos como el tiempo de permanencia en la categoría de desempleado. Con una crisis económica que se ha sostenido por tan largo tiempo, es preciso recordar, que la tendencia es incrementar la estadística de “Desempleados de Larga Duración”, cuyo indicador en el tercer trimestre del año 2014, alcanzaba el 53,4% del total de parados en España (Capital Madrid, 2015). El Plan “PREPARA”<sup>9</sup> puede ser uno de esos últimos mecanismos a los que se aferra, el desempleado, y para nuestro caso, el desempleado de origen ecuatoriano, que había venido representando pagas que alcanzaban hasta los 450 euros, durante seis meses, luego de haber concluido, con todas las asistencias posibles por desempleo (Malgesini, 2014).

## **PANORAMA DEL RETORNO, OPCIONES A LA VISTA**

### **¿Retorno sobrevenido o retorno planificado?**

Cuando uno habla de inmigración, habla de personas antes que todo, pero también de tiempo y de espacio; “tiempo” porque se supone que la permanencia es provisional, ya sea en un corto, mediano o largo plazo; y “espacio”, porque físicamente se ha trasladado a un lugar, considerado como ajeno, o al menos, que no es habitual. Basado en esta reflexión, el retorno se planifica, con conciencia o sin ella, estando o aun no estando fuera del lugar que se considera como habitual (o al menos al que la persona le declara pertenencia); pero, ¿qué ocurre cuando el territorio de acogida, se hace propio (física o emocionalmente) ? ¿se descarta o se posterga el retorno? O simplemente ¿la Patria se vuelve más grande y amplía sus fronteras?; se espera que estas interrogantes se desarrollen a lo largo de las perspectivas y reflexiones de los participantes de este estudio.

---

<sup>9</sup> “El Plan Prepara es una ayuda extraordinaria que se concede durante seis meses improrrogables a los trabajadores en desempleo que han agotado todas las prestaciones y subsidios y al mismo tiempo facilita formación para intentar que puedan volver al mercado laboral” (Cita Previa Inem, 2015).

El pasar del tiempo, al parecer no ha sido en vano, ha permitido a los inmigrantes ecuatorianos reflexionar, sobre el papel de las personas, en este, un mundo conectado, de flujos, y de intercambios; Edgar al referirse sobre su permanencia en España, especula un poco y dice: “tú aquí estas de tránsito, somos ciudadanos del mundo, y algún día tendremos que regresar a nuestro país” ; en sus palabras se nota, un alejamiento de la posibilidad inmediata de regresar al Ecuador, e incluso demuestra que luego de haber afrontado los traumas propios de la migración, y una crisis económica tan impactante, el espíritu se ha fortalecido y las ideas se han expandido.

### **Jubilación. Protección y recompensa**

Un factor que reprime, el escapar a una crisis dura y permanente, cuyas consecuencias han alejado a la población, del empleo, y mucho más de la capacidad de ahorro, es el advenimiento de la edad de jubilación para un grupo importante de inmigrantes ecuatorianos, que, con su aporte, han alimentado el fondo económico que les permitirá disfrutar de la vida pasiva, como cualquier ciudadano de España.

En cuanto a este tema, la palabra más repetitiva, por parte de Gloria, es “aguantar”. La embestida del desempleo, tiene como principal antagonista para los cerca de 1.228 inmigrantes ecuatorianos, que según datos del IVE, se encontrarían próximos a jubilarse, al encontrarse entre los 50 y 64 años de edad. Según el portal web Jubilación y Pensión, la pensión media en España el año 2015, se encuentra en los 1.010 euros, valor sumamente superior a lo que recibiría un jubilado en el Ecuador, en el que según publicación de diario El Comercio, en su versión web, las pensiones máximas para quienes hayan aportado 40 años, se encuentran en USD\$ 1.870 y la mínima en USD\$ 340, valores que dependerán de los valores aportados por los afiliados, durante el período de cálculo.

Gloria ha escuchado a muchos de sus compatriotas, justificar su permanencia en el territorio, debido a las causas relacionadas por la jubilación, y entre la conversación, de pronto recuerda que justo el día anterior a la entrevista, tuvo una experiencia sobre ese tema “Ayer encontré a una señora de unos 50 años más o menos, y me dijo que ella no se iba a ir, porque se le murió el viejito que cuidaba...” y aunque Gloria conoce perfectamente el caso de la señora en mención, y la de su pareja, la cual se encuentra en el paro, y que sobrevive, con pequeños trabajos que le salen, unos días si, y otros no, la lleva a preguntarle nuevamente a la señora, ¿si tenía planes para regresar al Ecuador?, conociendo lo mal que la están pasando, pero su respuesta sigue siendo negativa; Gloria discierne y responde con tono de seguridad: “es la jubilación, el hecho de asegurar la vejez, hay que aguantar como sea”.

Este planteamiento, al parecer, ya se lo ha realizado Edgar, quien al notarse en una edad de entre 50 y 60 años, nos comenta su preocupación ante un posible retorno al Ecuador “¿Qué hago en el Ecuador? ¿De qué voy a vivir en el Ecuador?”, el realizar comparaciones, sobre la calidad de vida posible en España y en Ecuador, al jubilarse, lo muestra bastante distante de la opción de regresar en un corto tiempo.

Para Jairo la mayoría de los jóvenes, con los que ha podido tener contacto, han sabido adaptarse a las condiciones laborales, y a sus normativas, y han aportado para sus pensiones, a unos les resta mucho tiempo para la jubilación y a otros menos, “...y ese es

el gran caso de mucha gente que está esperando cumplir esos plazos para jubilarse”, Jairo suma otro componente a su análisis respecto a la jubilación: “...y sumando con el convenio<sup>10</sup> que se tiene con Ecuador, de sumar los años que se ha cotizado allá”, estos elementos a criterio de Jairo, son determinantes para mantenerse en el territorio, por un tiempo más.

### **Retorno. Esfuerzos que florecen, mientras madura el desencanto**

Desde el Ecuador, miles de televidentes eran bombardeados a diario, con noticias sobre la crisis económica en España, y era fácil caer en la tentación de preguntarse ¿con esa crisis, por qué no regresan nuestros inmigrantes al Ecuador?, o incluso, unos eran más bondadosos, al plantear “dónde come uno, comen dos”, como extendiendo una invitación al retorno.

En Elche, Marcos nos explica algunas razones para no retornar, y nos sorprende con una percepción, de falta de expectativas en el Ecuador, considera que el gobierno ecuatoriano “ha creado un sinnúmero de ayudas, pero que no son reales, y una vez que estas en el territorio, están completamente desfavorecido, no tienen crédito, no son reales las ofertas de trabajo”, efectivamente, el gobierno del Ecuador ha puesto en marcha algunos esfuerzos, para apoyar el retorno de los inmigrantes que se encuentran en España, así como, ha coordinado y complementado, en otras iniciativas en este mismo sentido. Los principales programas de apoyo al retorno del inmigrante ecuatoriano, se resumen a continuación:

- Uno de esos programas se ha denominado: “Bienvenidos a casa”, el cual buscaba de alguna manera facilitar el retorno de los inmigrantes ecuatorianos, favoreciéndolos principalmente, con el traslado de menaje de casa, equipos de trabajo, y vehículos; sin necesidad de renunciar a la nacionalidad, pero con un compromiso de permanecer en el Ecuador;
- Otro programa en el que ha participado el Gobierno de Ecuador, es en el PREVIE “Programa de Retorno Voluntario de Inmigrantes desde España”, del cual, su creación y conformación se resume a:

(...) se puso en marcha con la firma de un convenio, en julio de 2003, entre el Ministerio de Trabajo y la OIM. Desde ese año ha funcionado con fondos aportados anualmente por el Ministerio, pero también ha recibido el apoyo de la Generalitat de Cataluña y de la Comunidad de Madrid (Sánchez & Fernández, 2010, p. 140).

Para ser considerado como apto, para el PREVIE, la OIM indica que se pueden acoger al mismo: “las personas en situación regular, personas en situación irregular, y las personas que hayan solicitado el abono acumulado de la prestación contributiva por desempleo (APRE)”.

---

<sup>10</sup> Jairo se refiere al Convenio de Seguridad Social entre el Reino de España y la República del Ecuador, que entró en vigor desde el 1 de enero del 2011, por el cual se permite la totalización de seguros cumplidos en ambos países. (Ministerio de Empleo y Seguridad Social de España, 2011)

- El Fondo Concursable El Cucayo<sup>11</sup>, cuya finalidad principal, era el insertar a los inmigrantes ecuatorianos retornados, al aparato productivo, mediante el financiamiento de proyectos, ya sean estos, individuales o asociativos. Fue un programa, que despertó gran expectativa, entre la ciudadanía, pero por su característica de concursable, obviamente generó algunos descontentos<sup>12</sup>, principalmente a quienes no pudieron acceder al mismo, o a quienes emitieron quejas, por el dificultoso y extenso proceso para participar y ser adjudicatario. El tiempo y el monto asignado para el fondo “El Cucayo” se recoge así: “fue diseñado para un período de 36 meses, a partir de noviembre de 2008 y cuenta con un presupuesto de USD 6.250.000,00” (Moncayo, 2011, p. 43).

Se supone, que las personas que buscaban acceder a este tipo de ayuda para retornar, lo hacían en un contexto, donde la crisis económica, los había golpeado con tal fuerza, que su situación en España era insostenible; el retorno en esas condiciones, y por cuenta propia, hubiese sido muy complicado, y más aún cuando se piensa en las reacciones en el momento de la llegada, a suelo ecuatoriano. Marcos ve con preocupación, ese instante justamente, y nos indica: “el inmigrante en Ecuador, lo ven como una persona... cuando regresa sin dinero, lo ven como un fracasado”. Son expresiones duras, y demuestran un sentimiento de reserva, y de incompreensión por los compatriotas, y concluye Marcos: “no se ha valorado el trabajo, y el esfuerzo de las divisas aportadas”.

Gloria también parece haber perdido la fe, la fe en depender de las gestiones políticas, para definir su posible retorno al Ecuador, “yo a los políticos no les creo, yo a Correa siempre lo he apoyado, en los años que ha estado, yo siempre he votado por él” señala Gloria. De esas palabras se puede extraer a simple vista, que cree en el proyecto político del Presidente Correa, pero a su vez, su desencanto se orienta a la burocracia que acompaña a las normativas y programas que se han formulado.

Indagando un poco más, ante tan desesperanzadora respuesta, Gloria comparte, quizás su peor decepción, en cuanto a su intento fallido para solicitar algún servicio al Gobierno del Ecuador, en uno de estos planes de apoyo al inmigrante. Gloria se refiere al Programa “Quiero ser maestro”. Por medio de dicho programa, del cual el Ministerio de Educación del Ecuador, pretendía contratar a lo largo de este tiempo, a cerca de 40.000 maestros, ya que sería este el volumen de profesores que en el Ecuador estarían próximos a jubilarse. Este plan requería de un proceso de evaluación previa, de la actualización de conocimientos, y dominio de las metodologías a utilizar en las aulas. Cabe señalar, que este plan, no estaba dirigido solo a los inmigrantes, sino que era una convocatoria abierta, incluso en el Ecuador, fue tal el interés despertado, que en España se registró a alrededor de 2.400 participantes (Público, 2014).

---

<sup>11</sup> Para conocer en mayor profundidad sobre los resultados obtenidos, con la aplicación del “Fondo El Cucayo”, se recomienda leer el informe realizado por la FLACSO Ecuador, denominado: El Plan “Bienvenidos a Casa”: Estudio sobre la experiencia del Fondo “El Cucayo”. De acuerdo a este trabajo de investigación, la mayor cantidad de fondos, lo recibieron, inmigrantes retornados desde España, con un 49%.

<sup>12</sup> El diario “El Universo” de Ecuador, en reportaje publicado en su web site el domingo 9 de mayo del 2010, recoge algunos de los descontentos, expresados por los migrantes, que pretendieron acceder al Fondo “El Cucayo”.

## Reservas ante el “boca a boca”

Jairo atribuye, la falta de interés de los inmigrantes ecuatorianos, para retornar al país, al ver, que muchos de aquellos, que ya se habían despedido, con planes de residir de forma definitiva en el Ecuador, con o sin el respaldo, de los distintos programas generados por el Gobierno del Ecuador, han regresado a España, y eso de por sí, es un mal indicador, y prefieren esperar, a que se den otras condiciones.

Otro factor a considerar en este proceso de transmisión oral, es la innegable comparación entre la calidad de vida, que se puede llevar en Ecuador y en España, Edgar en un tono cargado de confianza, manifiesta: “quiera o no, aquí el más pobre, un pobre aquí es rico en Ecuador, así viva de las ayudas”. Julia adiciona a lo aportado por Edgar, que otros elementos, que se comparan son: la seguridad jurídica, la salud, la educación, etc., lo que en palabras de Julia, es bastante diferente cuanto el inmigrante llega al territorio español, y que el inmigrante ecuatoriano, quiere continuar teniendo, en el mismo grado, que ya ha experimentado durante su estadía en este caso, en la Provincia de Alicante.

En una reunión, a propósito de tratar sobre la “Asesoría Jurídica Hipotecaria”, que presta la Embajada del Ecuador en España, mientras el Embajador de Ecuador en España Miguel Calahorrano, ante un lleno total de las oficinas del Consulado en Alicante, fue posible dialogar con varios de los asistentes, respecto a sus posibles intenciones de retornar, y más aún luego de que en muchos casos, ya habían entregado sus viviendas a los bancos, y con ello el esfuerzo de gran parte de su vida.

Entre la alegría y la esperanza, al conocer que, a lo largo de toda España, se ha proporcionado asesoría legal a alrededor de 40.000 ecuatorianos, y que hasta la fecha un estimado de 1.400 personas consiguieron terminar con la pesadilla hipotecaria, que se produjo con la crisis económica y el desenlace de la burbuja inmobiliaria en España<sup>13</sup>. En medio de esas circunstancias, y ante mi consulta a uno de los asistentes sobre su presencia en la reunión, otras personas que escucharon mi presentación como investigador, se sumaron, pero el caso que resultó más adecuado para el tema en cuestión, es el de Orlando<sup>14</sup>, quien sobrepasa los 50 años, y viste una camiseta que demuestra su compromiso, por la lucha anti desahucios, que se repite en la audiencia, al igual que las de la PAH (Plataforma de los Afectados por las Hipotecas)<sup>15</sup>. Orlando, en medio de la controversia generada por mi pregunta: ¿si están a punto de perder su casa, por qué no regresan al Ecuador? Orlando me sorprende, diciendo que él, ya se había ido al Ecuador con planes de quedarse, y que permaneció en el país por un año, e incluso, nos confió el haber trabajado, en uno de los proyectos más importantes del Ecuador “La Refinería del Pacífico”.

Al igual que aquí, donde Orlando ejerció como camionero, en el Ecuador trabajó como conductor de un volquete, pero la empresa que lo había contratado, no lo quería afiliar a

---

<sup>13</sup> Información que también replicaba el portal web vaportiecuador.

<sup>14</sup> Orlando, es un seudónimo.

<sup>15</sup> Para entender un poco sobre el origen de la PAH, la estudiosa del tema Maka Suárez (2014), indica: “La PAH es un movimiento social asambleario que lucha por el derecho a la vivienda. Empezó en Barcelona en el 2009 pero creció exponencialmente después del estallido de la burbuja inmobiliaria y a partir de las movilizaciones del 15M” (p. 78).

la seguridad social, y con cierto nivel de enojo, Orlando manifiesta que ese es uno de los aspectos, que en el Ecuador aún no se superan, el problema de la evasión de responsabilidades de los empresarios, para con sus trabajadores. Luego de esa mala experiencia, Orlando siempre les recomienda a sus familiares, que sigan las normas, “que le hagan caso a su Presidente, que paguen sus impuestos”, porque en España se paga, pero se ve reflejado en los servicios a los ciudadanos. Orlando ha decidido regresar a España, y permanecer en ella para luchar por su vivienda, ya que es consciente que en Ecuador a su edad, ve muy difícil conseguir trabajo, y en España, con su furgoneta, hace pequeños trabajos que le ayudan a sobrevivir por el momento.

Pero Julia que reconoce un cambio evidente, en la calidad de vida en Ecuador, en los últimos años, no puede dejar pasar el asunto de la vivienda, que en Ecuador el comprador, está más protegido, que, en España, y aclara el asunto en las siguientes líneas “...si no puedes pagar, devuelves la vivienda, y te quedas sin deuda, que aquí es lo contrario de momento”

### **Competencias laborales que se ahogan al cruzar el charco**

Fue un intercambio rápido, pero de él se desprendió la preocupación porque en España, para realizar ciertos trabajos u oficios, se exige un determinado tipo de capacitación, que a su vez se proporciona desde organismos autorizados por el estado, como parte de las políticas de empleo. Dice Miguel que en Ecuador no se reconoce, estas capacitaciones, y que una persona, que retorna con conocimientos un tanto más formales, en áreas como la construcción, restauración, cuidados, jardinería, etc., al solicitar plazas de trabajo en actividades similares a las que se describió, no percibe ninguna diferencia de trato, en relación a quien reside en el Ecuador, y que ha venido desarrollado estas actividades de manera empírica. Edgar concuerda con Miguel, en que esto afecta al ciudadano retornado, en el acceso al empleo, y en su integración rápida y efectiva en el mercado laboral de Ecuador.

Para quienes desean emprender, el Cónsul de Ecuador en este aspecto, recuerda que no solo las instituciones financieras privadas, son las calificadas para otorgar préstamos a los inmigrantes que retornan, sea por cuenta propia, o a través de cualquiera de los planes que oferta el Gobierno de Ecuador, también participan las instituciones financieras públicas como: Banco de Fomento, la Corporación financiera Nacional, y el Banco del Pacífico que pese a no ser público está bajo la administración del estado.

Para Carlos Torres, Cónsul de Ecuador en la Provincia de Alicante, efectivamente la situación de los ecuatorianos que regresan al país, puede tornarse un tanto complicada, ya que en Ecuador la competencia por acceder al empleo es muy fuerte, y se conjugan varios factores como: la edad, la experiencia, y la educación. En lo que se relaciona con la educación, el Cónsul ecuatoriano está de acuerdo con que en el Ecuador para el ejercicio de ciertas actividades productivas o de prestación de servicios, se suele requerir de certificados convalidados, y de acuerdo a los normativas del Ecuador, no hay inconvenientes con la convalidación respectiva, pero que el posible beneficiario, se debe interesar por asegurarse de que el emisor esté debidamente regulado y certificado, para no llevarse sorpresas desagradables en el futuro.

## **Del tejido a lo orgánico. Evolución necesaria en el territorio**

Javier<sup>16</sup> oriundo de Manabí, vive con su familia originalmente en Jávea, pero estaba en Denia por negocios en ese momento, y ante mi consulta: ¿sabes sobre asociaciones de ecuatorianos en Denia o cercanías? Me dijo, que actualmente no sabía de ninguna, pero que antes si había, e incluso él venía los fines de semana a los campeonatos que organizaban las asociaciones, pero que en los últimos años no conocía ya de ninguna, en Denia (Información obtenida de comunicación verbal, en Denia, el 14 de julio del 2015).

En Elche, al comentarle a Marcos sobre la dificultad para ubicar asociaciones de ecuatorianos activas en la Provincia de Alicante, su respuesta de alguna manera me dio la claridad para entender el fenómeno que se estaba dando. Según Marcos lo que ocurría era que al inicio de la llegada de los inmigrantes ecuatorianos a la Provincia (más o menos por el año 2000-2001), se empezaron a crear estas asociaciones, pero que su motivación inicial era para dos situaciones en particular: hacer fuerza para obtener la documentación que les permita la legalidad en el territorio, y apoyarse ante posibles ataques de xenofobia por parte de la comunidad autóctona<sup>17</sup>.

Hoy es posible encontrar que ya ciudadanos españoles de origen ecuatoriano, han dado el siguiente paso en la integración al territorio, al haber sido elegidos por la comunidad de la Provincia, como representantes políticos en algunas dignidades. En el reciente proceso democrático de elecciones Autonómicas y Municipales en España, resultaron electas cuatro ciudadanas españolas de origen ecuatoriano “Margarita Guerrero en Murcia; Katy Ushiña en Valencia; Lourdes Lozada en Navarra; y Julia Angulo en Alicante” (Radio Dinámica, 2015). Julia Angulo Girón, nació en Esmeraldas-Ecuador el 28 de abril de 1970, es licenciada en Administración de Empresas Turísticas, y actualmente ejerce funciones como Concejala de Participación Ciudadana en Alicante (Ayuntamiento de Alicante, 2015).

Puntos similares y comunes entre agrupaciones de izquierda de España, y Alianza PAIS de Ecuador, permitieron que, de esta manera, y tras las primeras reuniones y eventos políticos en los que participaron los ecuatorianos, se lograra generar un lugar, en lo que luego pasó a denominarse Guanyar Alacant. Esta agrupación conformada por una coalición de partidos políticos de izquierda, posteriormente le permitió ganar un escaño en el Ayuntamiento a Julia Angulo, pasando a la historia de la ciudad, como muestra de una integración consolidada, que no discrimina y valora el aporte del contingente inmigrante en el territorio.

## **CONCLUSIONES**

El presente trabajo ha logrado recopilar y procesar las opiniones y criterios de dirigentes de asociaciones de inmigrantes ecuatorianos, o de aquellas en las cuales dicha comunidad tiene una alta participación entre sus miembros, así como en sus respectivas

---

<sup>16</sup> Javier, es un seudónimo.

<sup>17</sup> Este hecho en la práctica no se dio de manera visible o significativa, como ya lo han expresado previamente las personas entrevistadas, y más bien la integración se ha dado de forma muy positiva, pero era un temor comprensible para quien llega a un territorio extraño y ajeno.

directivas. Por lo amplio del territorio de la Provincia de Alicante seleccionada para este estudio, se consideró a cuatro de sus ciudades principales: Alicante, Benidorm, Torrevieja, y Elche; bajo la premisa de que serían las ciudades que mayor cantidad de inmigrantes ecuatorianos concentran, y desde grupos previamente organizados como las asociaciones, se podría canalizar este trabajo.

En la práctica las dinámicas actuales de las asociaciones difieren, de la concepción original de organización que tenía el autor de este trabajo al inicio, ya que estas asociaciones, actúan en el territorio de manera muy específica, en actividades específicas, adecuándose a una realidad cambiante y en franca integración, al no ser frecuente la convocatoria de sus participantes, como podría ser: sesiones semanales, quincenales, o hasta mensuales; en las que participen la mayoría de sus integrantes. Hecho que ha llevado a una reinención del tejido asociativo, hacia la eficiencia de los recursos disponibles.

Este hecho dificultó la puesta en práctica de técnicas de grupos de discusión, o la propuesta original de extraer información de los socios, mediante un diseño metodológico(creado por el autor de este trabajo) que fue llamado “el paso del cóndor”, el cual consistía en un taller interactivo, generado a partir de herramientas de participación ciudadana, pero adecuado a viñetas con contenidos propios del Ecuador, fáciles de reconocer por los participantes; talleres que contribuirían a despertar las motivaciones originales de su proceso de migración, valoración del proceso emprendido, y generación o refuerzo del trabajo colaborativo entre compatriotas, y desde estos escenarios, canalizar esfuerzos conjuntos con la población autóctona.

Pese a existir información publicada sobre asociaciones y agrupaciones de inmigrantes ecuatorianos, la misma se encontraba desfasada y no revisada, situación que llevó al autor de este trabajo, a seguir pistas falsas, a lo largo de la provincia, generando consumo de tiempo y de recursos económicos de manera ineficiente, pero que a la larga resultaron de valor, ya que permitió descubrir otras redes sociales un poco más informales, que generaron el proceso de tamizado, del cual se alimentó posteriormente la investigación.

Se puede apreciar un interés muy bajo por parte de la población inmigrante ecuatoriana, para retornar al país en un mediano plazo, además, a pesar de reconocer la asistencia del gobierno del Ecuador en el proceso de retorno, se considera que aún no se dan las garantías necesarias para volver al Ecuador a establecerse en dicho territorio. La lucha por sobrevivir en el territorio de la Provincia de Alicante, durante este duro período de crisis, parece haber fortalecido la capacidad de reconocerse como parte de la comunidad Alicantina.

Es inevitable para la comunidad ecuatoriana, el comparar el estado de bienestar percibido en la Provincia de Alicante, y los posibles escenarios a experimentar en el territorio ecuatoriano, aspecto potenciado por una segunda generación que se encuentra en una edad en la que empiezan a idealizar su futuro, en base a una estructura cognitiva, alimentada por el contexto en el que ha transcurrido su vida, en este caso en la Provincia de Alicante. Gran preocupación causa en los inmigrantes ecuatorianos, las oportunidades para reinsertarse en la comunidad de su país nuevamente, al no tener garantías para acceder al empleo, el autoempleo, y el emprendimiento, de manera inmediata y eficaz; la razón principal es la exigencia de garantías financieras y respaldo



de una actividad laboral reciente y contundente, en el caso de los emprendedores; y para quienes desean obtener plazas de trabajo en relación de dependencia, las dificultades para acreditar experiencia y formación, adquirida en territorio español durante su estancia; a esto hay que adicionar la edad como factor agravante, y a su vez un posible factor motivante para quedarse y acceder a los beneficios de la jubilación.

Las condiciones de evolución del tejido asociativo de los inmigrantes ecuatorianos, y la coyuntura política que se ha producido, con el acceso de ciudadanos de origen ecuatoriano a cargos públicos de elección popular, se podrían aprovechar de manera más eficiente para generar esfuerzos conjuntos con el Gobierno del Ecuador. Aunque el papel del estado ecuatoriano en territorio español es muy limitado, si le es posible guiar a sus conciudadanos en inversiones seguras, tanto a nivel productivo, como en la adquisición de activos fijos en territorio nacional, siendo este último elemento el más vulnerable para estafas. Sin duda este trabajo de investigación sienta un panorama de mayor claridad, respecto a las futuras acciones de la comunidad ecuatoriana presente en la Provincia de Alicante; revaloriza la gestión humana de este conglomerado, y abre las puertas para realizar futuros trabajos de investigación desde el Ecuador, incluso, encaminados a mejorar las condiciones de retorno, y calidad de vida para una generación, que ha sido el sostén de la economía nacional, durante la peor crisis económica, política, y social del país; su trabajo y sacrificio constituyen los cimientos para la construcción del “Buen vivir” en el Ecuador.

## **BIBLIOGRAFÍA**

ACOSTA, A., LÓPEZ, S. y VILLAMAR, D. *La contribución de las remesas a la economía ecuatoriana*. Cuenca: CIDEAL, 2006.

AMIN, A. y THRIFT, N. *Cities. reimagining the urban*. Cambridge: Blackwell Publishing Ltd., 2002.

ARROYO, A., BERMÚDEZ, S., ROMERO, J., HERNÁNDEZ, J., y PLANELLES, J. *Una aproximación demográfica a la población extranjera en España*. Madrid: Subdirección general de Información Administrativa y Publicaciones, 2014.

Asamblea Nacional de la República del Ecuador. *Constitución Política del Ecuador*. Quito: Asamblea Nacional del Ecuador, 2008.

Banco Central del Ecuador. *Evolución de las remesas (nacional y por regiones)*. Quito: Banco Central del Ecuador-Publicaciones, 2014.

BAUMAN, Z. *El posmodernismo y sus descontentos*. Madrid: Ediciones Akal, 2001.

Colectivo I. O. É. *Una aproximación descriptiva a la situación de la inmigración ecuatoriana en España: los trabajadores del servicio doméstico*. Madrid: Migración, Comunicación y Desarrollo en Ecuador, 2001.

COMÍN, F. El surgimiento y desarrollo del Estado de Bienestar (1883-1980). En R. Muñoz, & S. Salort, *El estado del bienestar en la encrucijada* (págs. 67-128). Alicante: Universidad de Alicante, 2007.

GARRIDO, P. Inmigración en España. En P. Garrido. *Inmigración y diversidad cultural en España*. Madrid: Fundamentos, 2014, PP. 17-68.

IGLESIAS, J., MORENO, G., FERNÁNDEZ, M. y OLEAGA, J. *Encuesta de la Población de Origen Ecuatoriano Residente en España (EPOERE)*. Madrid: Embajada del Ecuador en España, Universidad de Comillas y Observatorio Vasco de Inmigración, 2015.

MALGESINI, G. *Informe sobre los sistemas de rentas mínimas en España*. Red EMIN, 2014.

MONCAYO, M. *El Plan "Bienvenidos a Casa": Estudio sobre la experiencia del Fondo "El Cucayo"*. Madrid: Fundación Carolina, 2011.

OECD. *International Migration 2014*. Paris: OECD Publishing, 2014.

RODRÍGUEZ, G., AGUILAR, H., ALFAMA, E., ARRIBA, A., CARRASCO, C., CASADO, D. et al. *Fundación Foessa: VII Informe sobre exclusión y desarrollo social en España 2014*. Fundación Foessa, 2015.

SÁNCHEZ, C. y FERNÁNDEZ, B. *Retorno Voluntario de Inmigrantes*, 2010.

SCHARAMM, C. Retorno y reinserción de migrantes ecuatorianos. La importancia de las redes sociales transnacionales. *Revista CIDOB d'Afers Internacional*, 2011, nº 93-94, pp. 247-251.

SUÁREZ, M. Movimientos sociales y buen vivir: ecuatorianos en la lucha por la vivienda en la plataforma de afectados por la hipoteca (PAH). *Revista de Antropología Experimental*, 2014, nº 14, p. 78.

## RECURSOS ELECTRÓNICOS

Asamblea Nacional de la República del Ecuador. *Comisión de soberanía inició trámite del proyecto de Ley Orgánica de Movilidad Humana*. [En línea]. Asamblea Nacional del Ecuador, 20 de agosto de 2015. Ecuador. Disponible en: <<http://www.asambleanacional.gob.ec/es/noticia/38054-comision-de-soberania-inicio-tramite-del-proyecto-de-ley>>. [Consulta: 21 de agosto de 2015].

Ayudas a Parados. *Importe máximo desempleo 2015*. [En línea]. Ayudas parados, 04 de agosto de 2015. España. Disponible en: <<http://www.ayudasparados.com/importe-maximo-desempleo-2015/105>>. [Consulta: 17 de agosto de 2015].

Ayuntamiento de Alicante. . *Julia Angulo Girón*. [En línea]. Alicante, 12 de agosto de 2015. Alicante, España. Disponible en: <<http://www.alicante.es/es/contenidos/julia-angulo-giron>>. [Consulta: 21 de agosto de 2015].

Banco Central del Ecuador. *Resultado de la Balanza de Pagos: La cuenta corriente registró un superávit de USD 239.0 millones en el segundo trimestre del 2014*. [En línea]. Boletines de Prensa del Banco Central del Ecuador, 16 de octubre de 2014. Disponible en: <<http://www.bce.fin.ec/index.php/boletines-de-prensa-archivo/item/711-resultados-de-la-balanza-de-pagos-la-cuenta-corriente-registr%C3%B3-un->

[super%C3%A1vit-de-usd-2390-millones-en-el-segundo-trimestre-de-2014](#)>. [Consulta: 10 de agosto de 2015].

Canal Jubilación. . *¿Cuánto cobran los jubilados en cada Comunidad Autónoma?*. [En línea]. Jubilación y Pensión, 12 de junio de 2015. España. Disponible en Internet: <<http://www.jubilacionypension.com/jubilacion/economia/cuanto-cobran-los-jubilados-en-cada-comunidad-autonoma>>. [Consulta: 18 de agosto de 2015].

Capital Madrid. . *Monitor de coyuntura: Sobre el desempleo de larga duración*. [En línea]. Capital Madrid, 20 de febrero de 2015. España. Disponible en: <<https://www.capitalmadrid.com/2015/2/20/37176/sobre-el-desempleo-de-larga-duracion-en-espana.html>>. [Consulta: 18 de agosto de 2015].

Cita Previa Inem. *Ayudas*. [En línea]. Cita Previa Inem ,26 de julio de 2015. España. Disponible en: <<http://www.citapreviainem.es/plan-prepara-ayuda-400-euros/>>. [Consulta: 18 de agosto de 2015].

El Universo. *Desilusión de migrantes que volvieron*. [En línea]. El Universo, 9 de mayo de 2010. Ecuador. Disponible en: <<http://www.eluniverso.com/2010/05/09/1/1360/plan-bienvenidos-casa-como-loteria-migrantes.html>>. [Consulta: 19 de agosto de 2015].

Genius. *El Cóndor Pasa*. [En línea]. Genius, fecha de publicación desconocida. Disponible en: <<http://genius.com/Esther-ofarim-el-condor-pasa-lyrics>>. [Consulta: 21 de agosto de 2015].

Instituto Nacional de Estadísticas de España INE. *Estadísticas Territoriales, 2015*. [En línea]. INE. Madrid, España. Disponible en: <[www.ine.es](http://www.ine.es)>. [Consulta: 15 de agosto de 2015].

Instituto Valenciano de Estadísticas IVE. *Explotación estadística*. [En línea]. IVE, 2015. Valencia, España. Disponible en: <[www.ive.es](http://www.ive.es)>. [Consulta: 20 de julio de 2015].

JUNQUERA, Natalia. *La España menguante*. [En línea]. El País, 17 de octubre de 2014. Madrid, España. Disponible en: <[http://internacional.elpais.com/internacional/2014/10/17/actualidad/1413567922\\_560704.html](http://internacional.elpais.com/internacional/2014/10/17/actualidad/1413567922_560704.html)>. [Consulta: 22 de octubre de 2014].

MARÍN, Clara. *Alonso enmienda a Mato: los inmigrantes irregulares volverán a tener atención sanitaria*. [En línea]. Diario El Mundo, 31 de marzo de 2015. Madrid, España. Disponible en: <<http://www.elmundo.es/salud/2015/03/31/551a50f522601d677c8b4574.html>>. [Consulta: 31 de marzo de 2015].

Ministerio de Empleo y Seguridad Social de España. . *Convenios bilaterales*. [En línea]. Seg-social, Ministerio de Empleo y Seguridad Social de España, 11 de febrero de 2011. Madrid, España. Disponible en: <[http://www.seg-social.es/Internet\\_1/Normativa/095135#documentoPDF](http://www.seg-social.es/Internet_1/Normativa/095135#documentoPDF)>. [Consulta: 18 de agosto de 2015].

OBMICA. *Migración y medio ambiente*. [En línea]. OBMICA, fecha de publicación desconocida. Disponible en: <<http://www.obmica.org/index.php/ejes-de-trabajo/migracion-y-medio-ambiente>>. [Consulta: 31 de agosto de 2015].

OECD. *Unemployment rate (indicator)*. [En línea]. OECD, fecha de publicación desconocida. Disponible en: <<https://data.oecd.org/unemp/unemployment-rate.htm>>. [Consulta: 22 de abril de 2015].

Público (A.F). *Ecuador lanza un plan para reclutar profesores en España*. [En línea]. Público, 30 de junio de 2014. Madrid, España. Disponible en: <<http://www.publico.es/internacional/ecuador-lanza-plan-reclutar-profesores.html>>. [Consulta: 19 de agosto de 2015].

Radio Dinámica. *España: Cuatro ecuatorianas ganaron concejalías en los comicios españoles del domingo*. [En línea]. Radio dinámica Machala, 25 de mayo de 2015. Machala, Ecuador. Disponible en: <<http://radiodinamicamachala.blogspot.com.es/2015/05/espana-cuatro-ecuatorianas-ganaron.html>>. [Consulta: 21 de agosto de 2015].

SANMARTÍN, Olga. *España perderá 2.6 millones de habitantes esta década*. [En línea]. Diario El Mundo, 22 de noviembre de 2013. Madrid, España. Disponible en: <<http://www.elmundo.es/espana/2013/11/22/528f2f8063fd3d40598b458f.html>>. [Consulta: 15 de julio de 2015].

Vaportiecuador. *ESPAÑA: cerca de 1.400 familias han resuelto el problema hipotecario gracias a la cobertura del Gobierno de Ecuador en España a sus ciudadanos*. [En línea]. Va por ti Ecuador, 26 de julio de 2015. Ecuador. Disponible en: <<https://vaportiecuador.wordpress.com/2015/07/26/espana-cerca-de-1-400-familias-ecuatorianas-han-resuelto-el-problema-hipotecario-gracias-a-la-cobertura-del-gobierno-de-ecuador-en-espana-a-sus-ciudadanos/>>. [Consulta: 20 de agosto de 2015].

## ENTREVISTAS PERSONALES

ANGULO, Julia. (27 de julio de 2015). Comunicación Personal. (Y. Ajila, Entrevistador).

GONZÁGA, Gloria. (27 de julio de 2015). Comunicación personal. (Y. Ajila, Entrevistador).

MARTINEZ, Marco. (15 de julio de 2015). Comunicación personal. (Y. Ajila, Entrevistador).

NÚÑEZ, Jairo. (17 de julio de 2015). Comunicación personal. (Y. Ajila, Entrevistador).

TORRES, Carlos. (27 de julio de 2015). Comunicación personal. (A. Y., Entrevistador).

URBIALES, Edgar. (18 de julio de 2015). Comunicación personal. (Y. Ajila, Entrevistador).

© Copyright Yunion Patricio Ajila Rodas y Revista *GeoGraphos*, 2018

Este artículo se distribuye bajo una Licencia Creative Commons Reconocimiento-  
NoComercial 4.0 Internacional.



**GIECRYAL**

GRUPO INTERDISCIPLINARIO DE  
ESTUDIOS CRÍTICOS Y DE AMÉRICA LATINA