

# Topofobias e imaginarios del miedo sobre el espacio urbano de la localidad de Fontibón, Bogotá, Colombia

Topophobias and Imaginary of Fear on Urban Space Location Fontibon, Bogotá, Colombia

Fernando Mape Guzmán<sup>1</sup>

Johan Avendaño Arias<sup>2</sup>

Para citar este artículo: Mape Guzmán, F. y Avendaño Arias, J. (2017). Topofobias e imaginarios del miedo sobre el espacio urbano de la localidad de Fontibón, Bogotá, Colombia. *Perspectiva Geográfica*, 22(1). doi: 10.19053/01233769.6115

## Resumen

En la localidad de Fontibón, occidente de Bogotá D.C, las expresiones del delito poseen una lógica recurrente a partir de los lugares o espacios en que estos se presentan, situación que ha llevado a la configuración de imaginarios de miedo y topofobias en la población residente. Para analizar de forma comprensiva las relaciones de coincidencia o divergencia de estas dos perspectivas (la Geografía del delito junto con la Geografía de la percepción), se asumen elementos metodológicos mixtos para caracterizar la existencia o no de factores explicativos desde una mirada territorial. Es así que, como resultado de esta reflexión, fue posible plantear algunas particularidades socio-espaciales para comprender la territorialidad de la inseguridad urbana en la localidad.

**Palabras clave:** Fontibón, geografía del delito, imaginario del miedo, percepción de inseguridad, puntos calientes o críticos, Territorialidad, topofobia.

## Abstract

In Fontibón's locality, west of Bogota D.C, expressions of crime have a recurring from places or spaces in which they arise logic, a situation that has led to the setting imaginary of fear and

---

<sup>1</sup> Magíster en Geografía, Universidad Pedagógica y Tecnológica de Colombia, Economista Universidad Militar Nueva Granada, docente Escuela de Inteligencia Aérea, Escuela de Suboficiales de la Fuerza Aérea Colombiana. [fmape.guzman@gmail.com](mailto:fmape.guzman@gmail.com)

<sup>2</sup> Doctor en Geografía, Desarrollo, Territorio y Sociedad de la Escuela de Altos Estudios en Ciencias Sociales de Francia (EHES); Máster en Territorio, Espacio y Sociedad de la misma Escuela. Especialista en Análisis de Políticas Públicas y Geógrafo de la Universidad Nacional de Colombia, Ingeniero Catastral y Geodesta de la Universidad Distrital Francisco José de Caldas. Director de la Especialización en Geografía y Gestión Ambiental del Territorio, Investigador y Docente de la Universidad Central, así como de la Universidad Nacional de Colombia y la Universidad Pedagógica y Tecnológica de Colombia. [johan.avendano@gmail.com](mailto:johan.avendano@gmail.com)

topophobias in the resident population. To analyze comprehensively the relations of coincidence or divergence of these two perspectives, the geography of crime in contrast with the geography of perception, mixed methodological elements are assumed to characterize the existence of explanatory factors from a territorial perspective. Thus, as a result of this reflection, it was possible to raise some socio-spatial dimensions to understand the territoriality of urban insecurity in the town.

**Keywords:** Fontibon, geography of crime, imaginary fear, perception of insecurity, hot spots or critical, territoriality, topophobia.

## 1. Introducción

El siguiente artículo posee como objetivo el comprender aquellos elementos espaciales y territoriales que configuran las geografías del crimen, el delito y de la percepción de la localidad de Fontibón en Bogotá. Para ello, se realizó una aproximación a la perspectiva mixta de métodos de investigación, cualitativos (cartografía social, entrevistas, recorridos de observación) y cuantitativos (estadísticas descriptivas), para contrastar la mirada oficial de la seguridad urbana soportada en las cifras sobre delitos (contra la vida y el patrimonio) con la de los imaginarios y la percepción que poseen los ciudadanos sobre los espacios inseguros de la localidad.

Así, el presente artículo está estructurado en las siguientes partes: se inicia con la presentación del área de estudio y los aspectos metodológicos, luego se orienta a la reflexión sobre los elementos teóricos y conceptuales de la geografía del delito, del crimen, de las percepciones y de los imaginarios, al análisis espacial del comportamiento de los delitos para la localidad entre los años 2013 y 2014 y los hitos de la percepción espacial de la inseguridad. En el cierre, se presentan los principales aspectos que, producto de las reflexiones anteriores, se consideran como constitutivos y comprensivos de la geografía del crimen y las percepciones de la localidad de Fontibón. Como una de las conclusiones relevantes se tiene que no es posible realizar una red causal entre la ocurrencia de hechos delictivos y las percepciones de inseguridad pues si bien unos y otros se alimentan, no fue posible encontrar tal correlación en el caso de estudio. Esto lleva a pensar que son otros los elementos constitutivos de estas vertientes o, como lo afirma Avendaño (2016), que la seguridad urbana no puede ser reducida a la equi-comparación de delitos con inseguridad. Posiblemente las explicaciones pueden encontrarse más documentadas en la orientación de Alicia

Lindón (2007) quien afirma que “la construcción social de los distintos lugares que integran la ciudad, es un proceso constante de manufacturación del espacio que realizan las personas en interacción unas con otras, orientando sus prácticas espaciales a través de una trama de sentido que denominamos imaginarios urbanos” (p. 32).

## **2. Área de estudio**

La localidad de Fontibón se ubica en el costado occidental de la capital, colindando al oeste con el Río Bogotá, al este con Teusaquillo, y al norte y sur con Engativá y Bosa respectivamente. Su origen poscolonial, de entidad autónoma municipal y posteriormente de anexión a Bogotá, la configura como un territorio diverso tanto en la historia de su morfología urbana, como por la dinámica económica y social, al punto que puede considerarse como uno de los espacios más heterogéneos de la capital, ello en el sentido que coexisten procesos de planificación formal-estatal (Caja de Vivienda Popular, Instituto de Crédito Territorial), la misma centralidad del damero, una urbanización dispersa, vectores de auto-construcción, así como procesos de invasión y edificación informal, incluso ilegal. Su extensión representa el 3.9 % del Distrito, equivalente a 3.328,1 hectáreas (ha), de las cuales 3.052,8 ha están clasificadas como suelo urbano y 275,3 ha son suelo de expansión; la localidad no tiene suelo rural. A su vez está dividida en 8 Unidades de Planeación Zonal (UPZ), de las cuales cuatro son predominantemente industriales, una dotacional, otra con centralidad urbana y dos de tipo residencial cualificado.

## **3. Aspectos metodológicos**

Para comprender la configuración de los lugares considerados como inseguros y topofóbicos de la localidad, se recurrió a la construcción de una jerarquización de categorías de análisis, técnicas de recolección de información, aplicación de instrumentos y definición de poblaciones y unidades de análisis, con el fin de obtener información de fuentes primarias y secundarias que, desde la perspectiva de los estudios descriptivos, dieran elementos para caracterizar territorial y espacialmente lo que para los habitantes constituyen los factores de miedo. Así, se partió de los mapas y las estadísticas descriptivas existentes sobre las denuncias de los hechos delictivos de más alto impacto ocurridos entre 2013 y 2014 (delitos contra la vida: homicidio y lesiones personales; y contra el patrimonio: hurto a personas), como estrategia de caracterización de los lugares de

mayor concentración o “puntos calientes”, para luego contrastarlos con las zonas críticas de percepción de inseguridad identificadas por los ciudadanos.

Por otra parte, para obtener la información de la fuente primaria, se desarrolló un taller de cartografía social con tres grupos sociales de actores representativos relacionados con la Fuerza Pública, los comerciantes y los residentes de la localidad. En estos talleres se solicitó a los participantes que ubicaran sobre un mapa aquellos lugares o puntos considerados o percibidos como inseguros o críticos, registrando sobre el sitio una simbología que permitió georreferenciar y clasificar la información. A través de este ejercicio de cartografía social, fue posible el acercamiento de dichos actores a su espacio geográfico. Hay que notar que la cartografía social se desarrolla en dos momentos: el primero, *la motivación o encuentro*. Según Avendaño (2012), este “consiste en la presentación del proyecto a los participantes, la explicación de la metodología y el reconocimiento de los actores presentes como principales protagonistas de la realidad social, poseedores de conocimientos privilegiados y específicos” (p. 17). El segundo la “creación o construcción colectiva del conocimiento sobre el territorio. Consiste en que los actores participantes se acercan al mapa de la localidad para georreferenciar los lugares catalogados como inseguros, sus topofobias, espacios del miedo” (Avendaño, 2012, p. 17). Lo anterior permite analizar si las características de las tipologías del delito sobre el territorio han incidido en la generación de territorialidades y conflictos de poder entre actores delictivos, más específicamente la presencia de crimen organizado en la localidad.

En la Tabla 1 es posible verificar la asociación jerárquica asumida bajo el precepto del cumplimiento de los dos objetivos preestablecidos y sus categorías conceptuales centrales, con el fin de ser abordadas a través de las técnicas ya mencionadas, sus instrumentos, así como el tipo de población abordada y la unidad de análisis seleccionada.

**Tabla 1.** Categorías de estudio

Objetivo	Categoría	Técnicas	Instrumento	Población	Unidad de análisis
Caracterizar la geografía del delito, los espacios urbanos asociados y la configuración que de ello resulta.	Geografía del delito	Estadística descriptiva de las unidades espaciales (barras, tortas, tendencias)	Datos Policía Metropolitana, Instituto de Medicina Legal	Victimas localidad de Fontibón	Denuncias por persona
	Espacios urbanos	Mapas de delito	1) Datos Policía Metropolitana, Instituto de Medicina Legal	N/A	Manzana

			2) Bases cartográficas IDECA (Manzanas, Vías, Parques, Equipamientos)		
	Configuración espacial	Mapas de delito	1) Datos Policía Metropolitana, Instituto de Medicina Legal 2) Bases cartográficas IDECA (Manzanas, Vías, Parques, Equipamientos)	N/A	Tasa de delitos por unidad espacial areal
Comprender los imaginarios del miedo asociados con las topofobias y las expresiones de territorialidades que esto construye en la localidad de Fontibón.	Imaginario de miedo	Mapas	Mapa base (Manzanas, Vías, Parques, Equipamientos)	Comerciantes, residentes, jóvenes, Policía Nacional.	Ciudadanos en grupo poblacional correspondiente
		Entrevistas	Formulario de preguntas		
	Topofobias	Mapas	Mapa base (Manzanas, Vías, Parques, Equipamientos)	Comerciantes, residentes, jóvenes, Policía Nacional.	Ciudadanos en grupo poblacional correspondiente
		Mapa Mental	Esquema territorial		
		Entrevistas	Formulario de preguntas		
	Territorialidad	Mapas de delitos	Mapa base (Manzanas, Vías, Parques, Equipamientos) y delitos	Comerciantes, residentes, jóvenes, Policía Nacional.	Ciudadanos en grupo poblacional correspondiente
		Mapa Mental	Esquema territorial		
Entrevistas		Formulario de preguntas			

**Fuente:** Elaboración propia a partir de la adaptación de Avendaño (2016) y Barinas (2014).

Para entrar al análisis de los objetivos propuestos en la investigación, es imprescindible recurrir a la organización por categorías. Para el primer objetivo –caracterizar la geografía del delito, los espacios urbanos asociados y la configuración que de ello resulta–, se establecieron las categorías de geografía del delito, espacios urbanos y configuración espacial. Asimismo, se utilizaron técnicas de estadística descriptiva y mapas de delito recogidos de los datos de entidades oficiales, que focalizan el registro sobre las denuncias realizadas por las víctimas de hechos delictivos. Este primer objetivo se enmarca bajo un enfoque cuantitativo. Para el segundo objetivo –comprender los imaginarios del miedo asociados con las topofobias y las expresiones de territorialidades que esto construye en la localidad de Fontibón–, se utilizaron como categorías los imaginarios del miedo, las topofobias y la territorialidad. Para ello, mediante el uso de mapas mentales y entrevistas se identificaron, de forma conjunta con los grupos poblacionales, aquellos espacios que se perciben inseguros y que a la vez generan imaginarios del miedo. Este aspecto se desarrolló con mayor predominancia del enfoque cualitativo.

Por esta razón, sin desconocer la robustez de las estadísticas institucionales, se tomó el camino de construir información primaria, de la voz de los residentes, para verificar ese “otro conjunto” de hechos y percepciones que no han quedado documentadas y que, como se pudo concluir, alimentan las decisiones de espacialidad en Fontibón. De esta manera, la sincronía entre el enfoque cualitativo y cuantitativo expresa un método efectivo que inductivamente permita acercarnos a

aquellos lugares concebidos como propensos al delito, hot spots, o experiencias toposfóbicas, a partir de situaciones relacionadas con los delitos en el marco del homicidio, lesiones personales y hurtos a personas presentes en la localidad de Fontibón.

#### **4. Geografía: crimen y fobias**

##### **4.1 Geografías del crimen**

En las últimas décadas, el interés de la geografía por el estudio del crimen se desarrolló como parte de una preocupación importante de la geografía humana (Delgado, 2003). Si bien ya desde las décadas del sesenta y setenta del siglo XX se venían desarrollando “reinvenciones” de la geografía del crimen, o del delito, a partir de la búsqueda de explicaciones en las condiciones físicas o sociales del lugar de ocurrencia del hecho, es desde los años 80 que se consolida el estudio de la organización social y cultural de la conducta criminal con perspectiva espacial (Lowman, 1986, p. 87 citando a Georges, 1978). Es lo que Pain (1997) ha definido como un “enfoque popular que busca comprender los patrones espaciales de miedo a la delincuencia, a través del mapeo e identificación de áreas en las que el crimen es un problema, y aquellos sitios donde la gente está preocupada de ser víctima” (p. 232); esta perspectiva posibilitó la ampliación del espectro a la geografía de la delincuencia, en aras de establecer patrones que permitieran orientar las investigaciones, por ejemplo a partir de la caracterización de las diferencias de las víctimas y los victimarios, su género, rangos etarios, modalidad, días y horas de ocurrencia. Sin embargo, la relación entre geografía y violencia urbana, estudio del crimen y delincuencia, posee un antecedente trascendental en la Escuela de Cartografía Criminológica y la Escuela Ecológica de Chicago; la primera de ellas que buscaba resaltar las diferencias regionales de los índices de criminalidad y delincuencia por medio de mapas, y la segunda preocupada por la descripción de modelos espaciales de crimen y violencia (Barinas, 2014). Al respecto, para Felipe Hernando Sanz (2006a):

La Escuela Cartográfica tuvo por objetivo el establecimiento de las variaciones en el espacio y en el tiempo de los comportamientos violentos, identificando sus principales variaciones espaciales, mientras que la Escuela de Ecología Humana de Chicago buscaba el análisis espaciales de los medios locales en donde residen los delincuentes, estudios de los lugares en donde se producen los delitos, análisis espaciales de las áreas problemas y trabajos relacionados con las oportunidades de delinquir (p. 11).

Por su parte, estudios provenientes de Estados Unidos y Reino Unido sobre la relación geográfica entre violencia, crimen y delincuencia, orientan sus investigaciones en seis componentes: la victimización y el miedo a la delincuencia; violencia y género; los medios delictivos subjetivos; las relaciones entre la economía política y el crimen, con la consecuente revitalización de las orientaciones marxistas; el narcotráfico y el consumo de estupefacientes; y la delincuencia desde una perspectiva global (Hernando Sanz, 2006b). Respecto del análisis espacial del delito es posible identificar tres elementos: descripción geográfica, análisis geográfico y predicción geográfica. El elemento descriptivo se refiere en gran parte a las técnicas de mapeo que muestran la distribución espacial de delitos registrados, diferenciando a la descripción del análisis en que el primero se refiere a un proceso ordenador de hechos, mientras que el segundo implica la constitución de una hipótesis y el desarrollo de bases de predicción (Avendaño, 2014; Lowman, 1986; Harries, 1974).

Herbert (como se cita en Hernando Sanz, 2006a) considera que los aportes geográficos al tema del crimen, la delincuencia y, sobre todo, de la violencia, se encuentran en dos vertientes: “aquellas proclives a analizar de una forma minuciosa las regularidades que han conducido a las descripciones de las variaciones regionales de los índices de delincuencia; y aquellas otras orientaciones que han procurado aplicar sofisticadas técnicas analíticas a las estadísticas oficiales del crimen en escala urbana” (p. 10). Por esto, los análisis de patrones espaciales son considerados apenas como un punto de partida, en el entendido que los atributos mismos de los delitos (modalidad, arma, motivación, etc.), incluso la identificación de las lógicas espaciales marcadas por los delincuentes, implican otras dinámicas territoriales que configuran sus propias geografías, alineados a las oportunidades del entorno o blancos (objetivos), por una parte, y a la condición social de los sectores, por otra (Matthews y Herbert, 2008). De allí, que estos autores sean considerados como los precursores de las hipótesis causales entre violencia y marginalidad<sup>3</sup>.

---

<sup>3</sup> A continuación se describen tales hipótesis: a. Delincuente-residencia: los lugares donde los delincuentes viven son más vulnerables (los ladrones tienden a no viajar lejos del sitio de agresión). b. Zona-frontera: los límites de los barrios son los más vulnerables. c. Control social local: los barrios con un fuerte sentido de lugar y de alta interacción social son menos vulnerables. d. Zona de variabilidad: sugiere que las áreas residenciales mixtas con altos niveles de tránsito son vulnerables.

Sea de una perspectiva o de la otra, para Delgado (2003), la generación de violencia/delincuencia debería ser vista mejor como la comprensión de las dinámicas geográficas de todos los actores y factores en conjunto, que sin idealizar determinísticamente la estructura urbana o las condiciones sociales, influyen de manera diferencial en el fenómeno social del delito. Por ello, la apuesta de otros autores se orienta más a realizar lecturas desde las tensiones y el poder (Avendaño, 2012, 2016; Barinas, 2014), como elementos articuladores de la construcción territorial de la inseguridad y el delito:

Debe entenderse como una construcción social desde el poder, lo cual implica reconocer que el ejercicio de las territorialidades es un ejercicio de relación de poderes; que el ejercicio de las territorialidades, visto desde el poder, reconoce unos intereses desde los actores y unas finalidades o propósitos que motivan la intervención y colocación de recursos por parte de los actores; y que la relación de poder es una relación de negociación (Ramírez, Patiño y Gómez, 2000, p. 33).

Desde esta perspectiva, Soja (1971), Sack (1986) y Cairo Carou (2001) abordan la dinámica espacial y territorial de la violencia urbana, basados en tres pilares fundamentales: sentimiento de pertenencia, modo de comportamiento y control sobre un área geográfica específica: el territorio. Esto indica la coexistencia, como afirma Montañez y Delgado (1998) “de territorios que se sobreponen o se complementan, derivando en diversas formas de percepción, valoración y apropiación, es decir, de territorialidades que se manifiestan cambiantes y conflictivas” (p. 124). Siendo la representación de la realidad constantemente dinámica y por consiguiente conflictiva, hacen que estos pilares fundamentales se expresen de maneras diferentes según la manifestación de intereses de los actores generadores de violencia involucrados. En este engranaje de territorialidades, se forman espacios del miedo, que según Jacob (2009) son “espacios metamórficos, transformados en su estructura física y social, por el abandono u otros fenómenos, esta mutación le atribuye un nuevo significado o una nueva imagen generando una nueva percepción de este espacio” (p. 166). La misma autora propone categorizar dos tipos de espacio del miedo: donde uno es el espacio en el cual verdaderamente ocurre una experiencia maléfica, suscitando un sentimiento topofóbico hacia el lugar, dado a partir de la experiencia propia del individuo, o una imagen del miedo transmitida por los canales de comunicación. El otro espacio del miedo es el espacio creado como resultado del miedo, un espacio que garantice la seguridad,



cuyas características evidencian la existencia de una sociedad atemorizada, en el cual todo lo externo se torna sospechoso. Estos espacios del miedo poseen unas peculiaridades en la cual las rejas, los altos muros con cortantes y las cámaras de vigilancia privada son características intrínsecas de una sociedad que valora la peligrosidad y el riesgo (Avendaño, 2014, 2016).

#### **4.2 Topofobias e imaginarios**

Ya decía Bailly (1989) que sin desconocer la necesidad de ampliar análisis urbanos sobre las formas, las relaciones funcionales, el incremento de las interconexiones y los flujos, como también de la producción de desigualdades y disparidades, entre muchas otras, para los intereses investigativos se hace imprescindible reflexionar acerca de los denominados elementos “subjetivos”, simbólicos de la inseguridad (Lindón, 2007), en especial aquellos susceptibles de contar con referencia espacial, que para el presente caso se vinculan con la ciudad. En el entendido de la pluralidad de espacios geográficos donde tienen lugar las relaciones de tipo económico, político, social y cultural, ha de esperarse de la misma manera que se generen sentimientos, valores y percepciones en formas de grados de identidad y pertinencia a esos lugares, o, por el contrario, cierta aversión y miedo por el grado de inseguridad y violencia urbana presente. Al referirnos a los valores y percepciones sobre el entorno, se hace referencia a la topofilia, es decir a las manifestaciones específicas del amor humano por el lugar (Tuan, 2007), además de definirse como los vínculos afectivos del ser humano con el entorno material, lazos que difieren en intensidad, sutileza y modo de expresión.

Sin embargo, la existencia de lugares que podrían generar identidad y seguridad en las personas, en relación con la vinculación o presencia de delincuencia común y crimen organizado, genera apatías y topofobias a los lugares donde ocurren o se presentan hechos delictivos. En este sentido, la topofobia es “la relación de rechazo y desapego hacia los lugares, es aquella sensación negativa que puede llegar hasta el temor” (Tuan, 2007, p. 129). Alicia Lindón (2006) recuerda que se puede tener, a la luz de Tuan, una variación de topofobia y la creación de una *agorofobia*, que haría referencia tácitamente al pánico expresado hacia ciertos espacios abiertos como las calles, o estrechos como los callejones solos y oscuros. Sin embargo, para no confundir la lectura, en este documento se asumirá el manejo de la noción de topofobia como esa acepción general de miedo,

temor y posible desapego a los lugares. Para el caso de las personas vulnerables, como los ancianos y las mujeres con niños pequeños, a menudo son reacios a moverse en torno a ciertas partes de las ciudades y áreas como espacios abiertos (Matthews y Herbert, 2008). Ha de entenderse que aquellos lugares y espacios del entramado público o del mobiliario, donde tuvo lugar la ocurrencia real de algún hecho delictivo o un episodio violento, con victimización directa, empiezan a ser configurados bajo un imaginario de miedo, alimentando la representación que se les asigna, así como las formas de habitarlos, apropiarlos, nombrarlos y estigmatizarlos (Avendaño, 2012). Por ello, los lugares donde se cometen los delitos o transcurren hechos violentos, se constituyen en territorios del miedo o espacios topofóbicos en el imaginario de los ciudadanos, generando conductas de rechazo hacia dichos espacios (Capron, 2009).

En general, es lo que Avendaño (2016) ha denominado como toporepresentaciones o

aquellas formas de entender todo ese grupo de acepciones relacionadas con los significados del espacio, es decir, ese sistema que nos permite construir valoraciones, imaginarios y significados de los lugares, espacios y territorios, a partir de la cotidianidad, de nuestra experiencia espacial y de la influencia del contexto -geohistoria-, en tanto se constituyen en uno de los elementos que tamizan la forma (intereses, control, uso, disfrute, poder) en que nos relacionamos con los espacios desde los vínculos individuales hasta los de los sujetos sociales y colectivos (p. 307).

Perspectiva que para tener un mayor nivel de profundidad implica otro espacio reflexivo.

## **5. Espacio urbano y patrones delictivos: expresión de la geografía del delito**

La configuración espacial de la localidad de Fontibón ha sido objeto de transformaciones permanentes producto de las dinámicas criminales y de delincuencia común presentes en mayor o menor medida, que han incidido en el espacio observable, a través de la generación de puntos críticos dado por la incidencia de delitos contra la vida y el patrimonio (CEACSC, 2007), elementos condicionantes de una fuerte violencia urbana. Si esta se caracterizara a través de la ocurrencia de hechos delictivos, en la localidad se observa un aumento considerable entre 2012 y 2013 de cierta tipología de delitos de alto impacto, como lo es el hurto en cualquiera de sus modalidades dentro de la categoría contra el patrimonio (Tabla 2).

**Tabla 2.** Delitos de mayor impacto por localidades, 2012 – 2013

Localidad	Delitos contra la vida		Delitos contra el patrimonio											
	Homicidio común		Hurto a personas		Hurto a establecimientos		Hurto a residencias		Hurto de vehículos		Piratería terrestre		Hurto a bancos	
	2013	2012	2013	2012	2013	2012	2013	2012	2013	2012	2013	2012	2013	2012
1 Usaquén	64	44	2048	1258	702	227	691	499	113	167	1	2	1	4
2 Chapinero	13	9	2454	1588	530	265	300	295	52	80		2	2	4
3 Santa Fe	44	48	1778	914	447	99	69	72	18	22				1
4 San Cristobal	65	92	802	391	150	47	163	169	86	125				2
5 Usme	70	65	454	253	68	65	104	119	52	75	2			
6 Tunjuelito	36	17	578	296	124	51	88	71	62	133	2	2		1
7 Bosa	115	113	1021	665	265	104	222	257	71	346	1	1		1
8 Kennedy	181	200	2418	1478	550	176	297	395	349	918	2	6	1	2
9 Fontibón	24	28	1582	898	251	136	142	229	112	142	7	5		2
10 Engativá	62	82	1927	1300	722	214	178	326	395	466	3	3	4	4
11 Suba	95	116	2455	1789	820	307	1028	928	232	443	2		2	8
12 Barrios Unidos	5	15	1142	679	184	111	96	129	57	129			1	4
13 Teusaquillo	13	12	1665	731	390	109	148	135	87	108	1	1		1
14 Los Mártires	45	51	930	508	199	79	40	56	42	120	1	1	1	1
15 Antonio Nariño	5	7	639	293	656	61	59	49	56	108				1
16 Puente Aranda	29	20	855	474	203	85	51	69	200	258	1	3	2	2
17 La Candelaria	1	108	571	287	77	40	17	21	8	4				
18 Rafael Uribe	87		1040	494	118	72	143	135	117	233				1
19 Ciudad Bolívar	242	239	796	640	84	70	177	208	99	199	1	3		
Aeropuerto			66	44	9	9								
Terminal			5	5	1	1								

**Fuente:** Elaboración propia con base en Balances No. 44 y 46 del Observatorio de Seguridad de Bogotá (Cámara de Comercio de Bogotá, 2015).

Con base en la información anterior, es observable como en la ciudad (Tabla 2), con cierta recurrencia, se presentan los delitos relacionados contra el patrimonio, en donde para el 2013 se presentaron 25.226 hurtos a personas, 3.822 casos más con respecto al 2012, equivalente a un 15 % más de hechos delictivos, así como el hurto a establecimientos con 6.550 casos para el 2013. En la localidad de Fontibón se observa un incremento considerable para los datos de 2013 en comparación al 2012, en los delitos de hurto a personas (1.582, equivalente al 176 % de

incremento), hurto a establecimientos (251, 54.1 % de incremento) y piratería terrestre (7 con el 71,4 % de aumento).

Si bien es cierto que Fontibón no ocupa los primeros lugares dentro de la clasificación de tipologías de delitos presentes con respecto a las demás localidades, además de la tendencia al aumento de hechos ya descritos, es innegable que la particularidad de su configuración en zonas industriales, francas, terminales aéreas y terrestres, cruce y límite de avenidas como El Dorado, 68, la Boyacá, Ciudad de Cali y la futura Avenida Longitudinal de Occidente –ALO–, entre otras, permiten encontrar áreas de interés para la delincuencia común y el crimen organizado para la comisión de otros delitos como el microtráfico (tráfico de sustancias psico-activas masivo pero en cantidades para el consumo individual), el mismo que, además de los hurtos, llevan a visibilizar dinámicas territoriales del crimen en la localidad. Al analizar dichos comportamientos con mayor detalle, tanto espacial como numéricamente, es posible verificar cierta homogeneidad en el comportamiento de los datos de delitos contra la vida y el patrimonio a nivel de las UPZ. Así, por ejemplo, el homicidio, que a nivel local presenta un aumento del 1,19 %, pasando de 27 a 32 casos, es diferencial cuando en la UPZ de Capellanía se pasó de 0 homicidios a 3, se triplicó; Fontibón Centro de 15 a 19 hechos, 25% más y Granjas de Techo de 2 a 4 casos, se duplicó. En el hurto a personas, aun cuando se observa una disminución del 0,91 %, al pasar de 853 hurtos en el 2013, a 764 en el 2014, mantiene su dinámica apalancado por la participación del delito en las UPZ Aeropuerto El Dorado, Capellanía y Fontibón Centro.

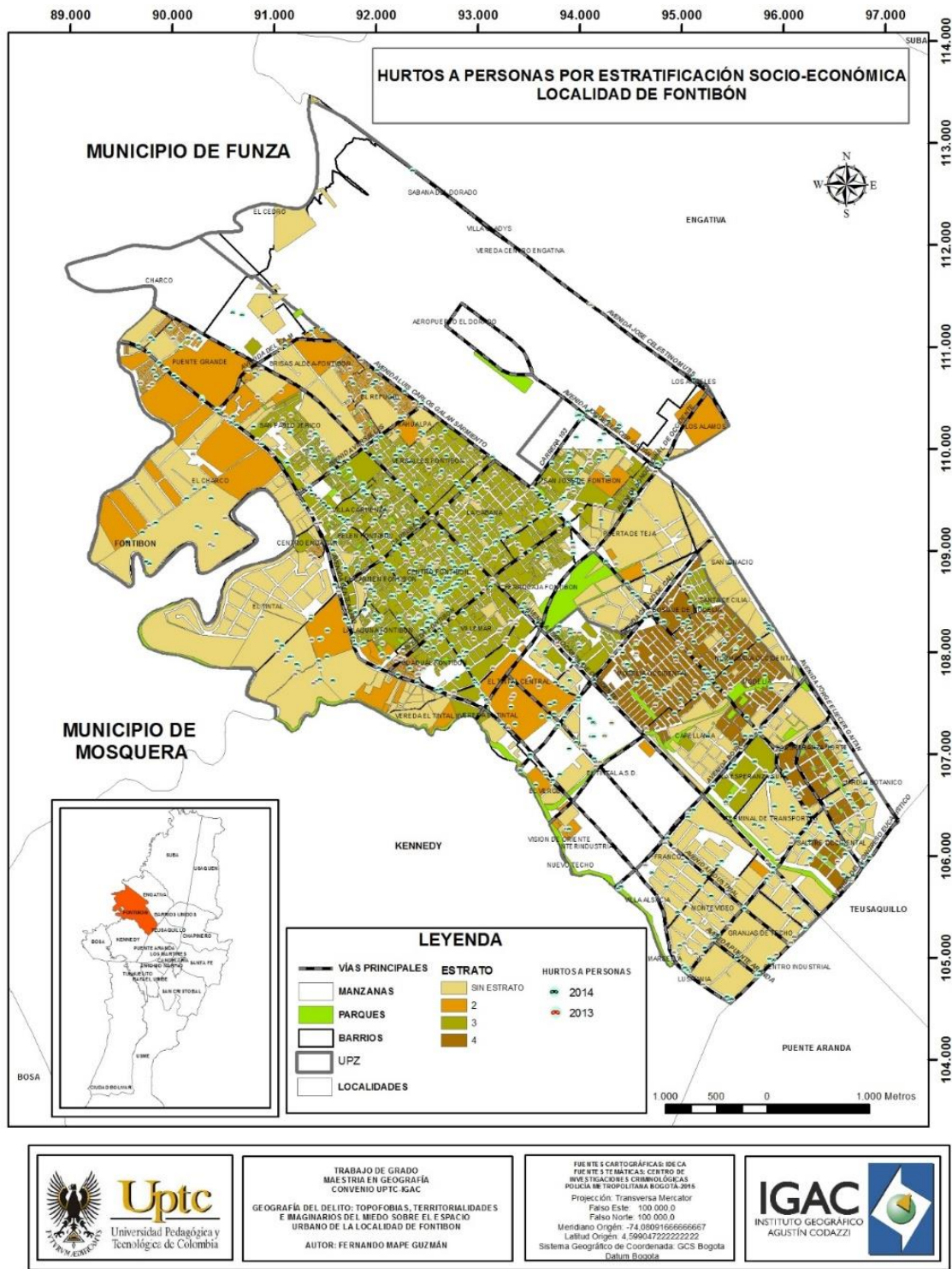

**Figura 1.** Hurto a Personas por estratificación socio – económica localidad de Fontibón. Años 2013 – 2014

**Fuente:** Elaboración propia.

En el estudio de la Identificación y Caracterización de lugares trampa de Bogotá, D.C. de la Universidad Nacional y la Secretaría de Gobierno de Bogotá (CEACSC, 2007), se indica que un “sector con generalizado impacto del hurto a personas es el barrio Atahualpa, al punto que sus habitantes lo designan como ‘atracahualpa’. Este delito se presenta bajo las modalidades de atraco con el uso de armas blancas hacia las manzanas internas netamente residenciales y de raponazo de maletas y celulares sobre los corredores de movilidad” (p. 9). De manera similar ocurre sobre la avenida Luis Carlos Galán o Avenida calle 24 la Esperanza, entre carrera 100 y 103, donde existe comercio formal de talleres y mantenimiento de motocicletas. Por otra parte, sobre la Avenida Centenario, entre la Avenida Versalles y la carrera 137 a la altura del barrio Puente Grande, existe la participación simultánea de hurtos, homicidios y lesiones personales, relacionado según los recorridos de observación, con la salida masiva de trabajadores de las industrias presentes en la zona franca, además de la existencia de una gran cantidad de talleres, parqueaderos, dado que la morfología urbana de esta vía principal facilita la comisión de delitos por parte de la delincuencia común y organizada que pueda estar presente en el lugar.

La primera mirada que se relaciona con este espacio, podría enmarcarse con la teoría de las ventanas rotas, toda vez que se caracteriza por un desorden generalizado, un descuido y despreocupación de las áreas públicas, y la suciedad, que a la larga son factores que contribuyen a no generar identidad y sentido de pertenencia hacia el territorio. Esta teoría fue desarrollada por James Q. Wilson y George Kelling quienes, desde un punto de vista criminológico, concluyen que el delito es mayor en las zonas donde el descuido, la suciedad, el desorden y el maltrato son mayores. Si se rompe el vidrio de una ventana de un edificio y nadie lo repara, pronto estarán rotos todos los demás. Si una comunidad exhibe signos de deterioro, y esto parece no importar a nadie, entonces allí se generará el delito (Avendaño, 2014, 2016).

Las características de estos micro territorios dan cuenta que los delitos no están distribuidos por azar o de forma aleatoria en cualquier lugar, sino por el contrario, mencionadas concentraciones indican que hay factores del entorno que permiten vincular y concentrar los delitos en un determinado sitio. En tal virtud, “el hallazgo de grandes concentraciones de delitos en un lugar señala una vinculación fuerte entre el delito y los lugares donde los delitos se producen y, por ende, la particular importancia de la situación y la oportunidad en los delitos” (Weisburd y Telep, 2014,

p. 3). En este caso, más que un punto en común, se presentan varios corredores que son utilizados por las estructuras criminales y de delincuencia común para la realización del hecho delictivo. Por tal razón, el victimario puede tener un costo beneficio significativo al utilizar tramos de vía pública, con calles o avenidas alternas previamente estudiadas para atacar y huir, que un punto estático donde puede atraer la atención de las autoridades. Es así que la presencia de delitos es mayor sobre tramos de vías que interconectan a otras alternas o principales (Cardeño, 2005).

Para tal efecto, existen factores explicativos de la morfología urbana, elementos de movilidad vial, variables físico ambientales y socio económicos que pueden contribuir a la ocurrencia de delitos en las urbes (Caldeira, 2007; Hiernaux, 2012; Lindón, Aguilar y Hiernaux, 2006; Loaiza Cerón, 2012), y especialmente en esta localidad. Para Ávila (2014)

el asunto va más allá de pensar que la pobreza es el factor explicativo de la violencia homicida (...) algunas zonas son propicias para las transacciones económicas, otras para el lavado de activos y otras para que los criminales establezcan su vivienda. Las zonas marginadas de una ciudad son atractivas para las organizaciones criminales y en ellas se concentra el homicidio, no por su pobreza, sino porque allí el desempleo y la informalidad económica son altos, las transacciones comerciales se hacen en efectivo y el lavado de activos y la venta de mercancía ilegal son mucho más factibles (p. 61).

Como indica Martin-Barbero (2004), en contraste con los “barrios ricos” que los “barrios populares completos expuestos al pillaje, y a los más brutales ajustes de cuentas entre pandillas, por la desprotección policial” (p. 300).



**Figura 2.** Morfologías barriales propicias a la ocurrencia de delitos, ubicado en la calle 23d entre carreras 106 y 107

**Fuente:** Fotografías tomadas por los autores, junio de 2016.

Tal podría ser el caso de la Avenida Centenario que por su misma dinámica urbana, el tipo de construcciones y usos del suelo, sumado a la sensación de caos en vía pública y las desmejoras físicas progresivas en la zona -como la no recolección de basuras, desechos y falta de iluminación- la constituyen en un lugar “ideal” en el imaginario del delincuente (Avendaño, 2012; Barinas Salcedo, 2014; Cardeño, 2005), para la realización de acciones delictivas. De igual manera, la existencia de áreas sin desarrollar, como potreros, lotes baldíos, áreas protegidas y de humedal, facilitan la ocurrencia de esta tipología de delitos, como por ejemplo la Avenida Versalles o carrera 116 con avenida del ferrocarril.

## **6. Percepción de inseguridad, puntos críticos e imaginarios**

La comunidad de la localidad de Fontibón registra altos índices de percepción negativa sobre algunas áreas específicas de su entorno (Cámara de Comercio de Bogotá, 2015), que empiezan a generar imaginarios del miedo, desconfianza, intranquilidad, convirtiéndose estos en puntos críticos, de extrema precaución, que inclusive se pueden consolidar en corredores estratégicos donde la delincuencia, sea esta común u organizada, instrumentalizando estos imaginarios, llegan a perpetrar diferentes tipologías de delitos sobre la población. Desde esta perspectiva, como



resultado de la implementación de los talleres de cartografía social y los posteriores recorridos de observación participante y entrevistas en los focos coincidentes, se empezó a configurar la coincidencia de identificar a los barrios de Fontibón Centro, Versalles, Atahualpa y Boston, como aquellos con mayor percepción de inseguridad, por ser considerados como “las ratoneras”, lugares topofóbicos. De manera particular, estos poseen en común un alto deterioro arquitectónico, invasión del espacio público, segregación urbana, sumado a la frecuente presencia de habitantes de calle y recicladores, que ayudan a construir estereotipos y cimentar el imaginario del miedo, es decir, que pesa significativamente la valoración de la estetización de los espacios y los sujetos, más que la ocurrencia misma de delitos, toda vez que al comparar las cifras de denuncias en estos barrios, sus frecuencias no son tan altas como en otros lugares, siendo esto un ejemplo de lo que Avendaño (2016) ha definido como toporepresentaciones.

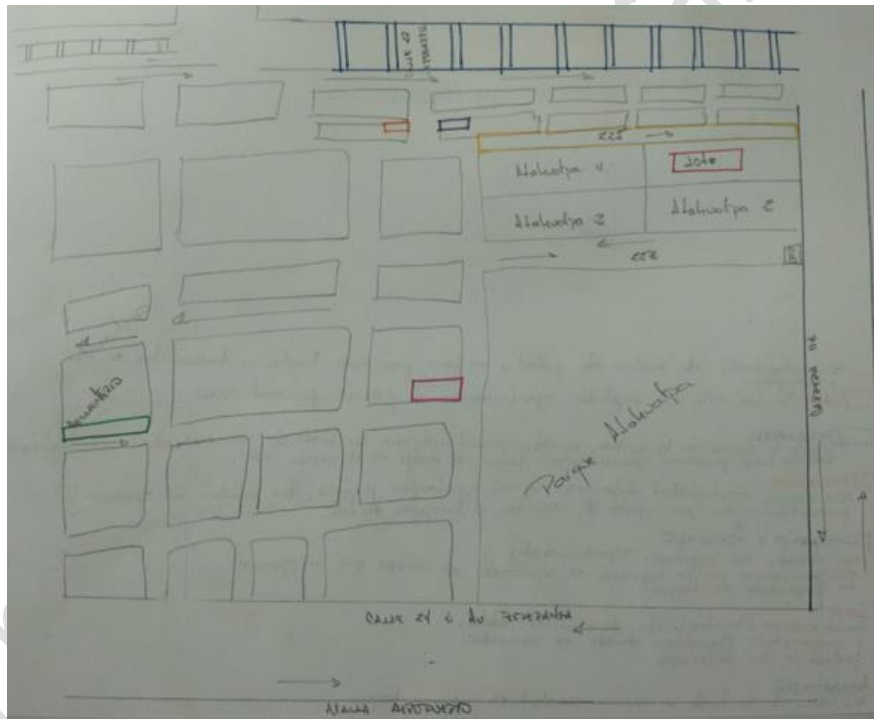

- Equipamiento de locales de fútbol y se han presentado locales a transitar en la urbanización.
- Casa Se las vio en repetidos oportunidades en parques juveniles viejos.
- Festeo Se vio la fiesta en la urbanización, se vio permitiendo que los habitantes se escuchen adicionalmente cuando hay personas jugando juegos como el soccer donde juegan todos.
- Parques Se vio algunas oportunidades de personas en los vecindarios jóvenes, los cuales al parecer fueron construidos por parte de escuelas o municipio local.
- Comercio y servicios Se vio en repetidos oportunidades y allí por lo tanto en la esquina un espacio de locales que al parecer es dependiente de drogas.
- Local Se vio un local de servicios públicos y por lo tanto cuando se escuchó, también los ladrones.
- Recicladores En los de la tarde se vieron recicladores a favor de drogas.

**Figura 3.** Mapa mental construido por un habitante barrio Atahualpa

**Fuente:** Resultado de la cartografía social desarrollada con actores representativos de la localidad.

En la Figura 3, una residente de la localidad realiza una descripción de los puntos críticos que de forma periódica presentan tipologías de delitos, además de la presencia de actores que consumen drogas en cercanías al parque Atahualpa y en los alrededores del cementerio. Otro elemento en común en los imaginarios de los residentes de Fontibón que refuerza la localización de topofobias se relaciona con la escasa confianza hacia la institucionalidad, específicamente la Policía Nacional, que es asociada con los grupos y redes de delincuencia común y organizada del barrio. En varias ocasiones funcionarios de esta institución han pedido apoyos de combustible al parecer para hacer las rondas por el sector, lo que genera más intranquilidad y zozobra. No existen esos lazos de trabajo entre la Policía, el cuadrante y la población, y por el contrario ello alimenta la percepción y los imaginarios de inseguridad.

Por lo general, tal como se pudo ratificar en los distintos ejercicios cualitativos, en especial de las cartografías sociales, las topofobias, los imaginarios del miedo y la percepción de inseguridad provienen de diferentes fuentes no solo a las asociadas con experiencias personales, es decir, ser víctima de la delincuencia, sino también, y de una forma mucho más incidente, a relatos de terceros, quienes hablan desde sus vivencias y replican lo experimentado, como también de noticias difundidas o relatadas a través de los medios de comunicación que masifican los hechos delictivos generando un gran efecto arraigado y sostenido de fobias sobre lugares específicos. Para Ávila (2014) la percepción de inseguridad es afectada por múltiples factores:

- a) la delincuencia común u ordinaria, responsable por lo general del hurto a menor cuantía y el raponeo. Está constituida por pequeñas organizaciones criminales que en muchos casos no son letales, tienen bajos grados de organización y están ancladas a determinados nichos territoriales;
- b) Deficiencias en el desarrollo urbanístico, por ejemplo, parques sin alumbrado, vías de comunicación en mal estado, o zonas de tolerancia;
- c) Impunidad social, siendo estos percibidos como un problema de funcionalidad del Estado, afectando la legitimidad del aparato institucional;
- d) Cambios culturales, como las tribus urbanas y en general, nuevas formas de agrupación juvenil, que no son ilegales ni criminales pero que amplios sectores de la población perciben como focos de inseguridad (p. 51).

Por ejemplo, el barrio Versalles ha sido objeto de un gran estigma por la presencia significativa de victimarios y actores provenientes de barrios contiguos que prefieren actuar fuera de su zona para evitar ser delatados por la misma comunidad. Pese a que el barrio no “produce” en sí mismo inseguridad, es simbolizado como un espacio de prácticas y presencia de estructuras y redes criminales, que ayuda a consolidar esos imaginarios del miedo y topofobias a los lugares. En tal sentido, es “desde los imaginarios del miedo que se constituyen las formas de nombrar (y estigmatizar) estos sitios y sujetos sociales identificados con la inseguridad y el miedo” (Martel y Baires, 2006, p. 120).

En términos de Lindón (2007), desde la concepción del constructivismo geográfico o espacial, se “asume que el sujeto habitante y también cognoscente, construye los lugares día a día, aunque esos lugares también reconfiguran las identidades de los sujetos que los habitan” (p. 36). Por tal razón, es la misma comunidad residente, transeúnte que en medio de su cotidianidad realizan un proceso de cualificación, asignándole ciertas características a los lugares que los convierten en inseguros, críticos o de alta o permanente peligrosidad, todo a través de la construcción y cimentación de sus topofobias e imaginarios del miedo, que pueden ser alimentadas, no siempre, con la ocurrencia de hechos delictivos. Si bien es cierto, puede haber situaciones, actores o hechos, estos son puntuales y quizá no pueden tener la capacidad de impactar en la construcción masiva de miedos urbanos. De allí, que el miedo “es una construcción de sentido que se conforma en relación con ciertas formas espaciales: la apertura espacial es concebida como una forma espacial que favorece el desplazamiento de los agresores” (Lindón, 2006, p. 95).

Habitualmente, la Avenida del Ferrocarril se relaciona y se percibe como un sitio crítico e inseguro, sumado al descuido de la avenida férrea, las basuras y desechos depositados sobre la vía, termina por construir ese miedo generalizado al lugar: topofobia. Son precisamente esos imaginarios que han permitido construir y asociar ciertos lugares de la Localidad de Fontibón como inseguros, críticos y de miedo; al ser reconocidos por la comunidad, se van construyendo con una imagen de peligro. Tal como lo expresa Lindón (2007)

si un grupo social reconoce a un lugar como peligroso, se está frente a una construcción social del lugar a través del sentido del peligro que asume ese grupo social. Esto es un proceso en el que la intersubjetividad converge en atribuirle ese sentido que ha sido

definido socialmente con anterioridad y en relación a otros fenómenos al lugar en cuestión (p. 38).

Un actor determinante y común en la localidad son los recicladores y habitantes de calle, que por lo regular son vistos como iguales por la ciudadanía, al transitar en vía pública, vistiendo atuendos desgastados y en mal estado, y que para la comunidad son percibidos como peligrosos, esto promueve la configuración de topofobias, imaginarios<sup>4</sup> del miedo y percepción de inseguridad en la población. Indudablemente, estos actores representan, por un proceso de cualificación, una serie de características que generan miedo, temor y en ocasiones rechazo, siendo estos considerados como “sujetos marcados” (Martel y Baires, 2006, p. 131). A través de las rutinas diarias de reciclaje, deambulando por las calles de la localidad, facilita el interactuar con redes de microtráfico y menudeo, quienes ven en ellos un intermediario propicio para irrigar la problemática del consumo de sustancias psicoactivas en las calles y parques de Fontibón. Adicional, un factor diferenciador, es la racionalidad del crimen organizado, donde aquellas redes criminales y de microtráfico buscan obtener un beneficio mayor al buscar consumidores cerca de instituciones educativas y de alta afluencia de personas, como la plaza de mercado.

## **7. A manera de conclusión**

Ciertamente el construir cartografías y mapas sobre la ubicación de los delitos, ofrece un panorama particular de eso que sería las geografías del crimen, en tanto es posible identificar patrones, tendencias, vectores y recurrencias, todas estas vinculadas bien sea con la trama urbana, con las actividades sociales o económicas, o con la función geoestratégica de los espacios que, en un juego multiescalar, están conectados con dinámicas que trascienden los límites mismos político-administrativos. Así, en el caso específico de Fontibón, fue claro que es una localidad objeto de disputa territorial, fenómeno que evidencia la amplia ocurrencia de hechos delictivos, como una muestra de la presencia de actores ilegales que ocupan sus espacios y traen allí la concreción de sus acciones, vendettas y lógicas de control.

Así, se han generado topofobias e imaginarios del miedo de los habitantes al tener que transitar, recorrer y permanecer por cierto tiempo en espacios públicos que consideran pueden afectar la

---

<sup>4</sup> Indica Lindón (2007) que “los imaginarios urbanos actuales del miedo casi siempre se configuran a partir del miedo al otro, asumiendo que es el otro quien puede controlar la situación y consecuencia fragiliza al yo” (p. 37).

integridad física y personal. De manera que, en la cotidianidad del habitante, es imprescindible circular por el espacio público, haciéndolo conforme a sus experiencias de miedo presentes y a sus topofobias arraigadas en prácticas dominadas por el desagrado al lugar, o el “habitar topofóbico” (Lindón, 2006, p. 98). En definitiva, existe una construcción permanente de las topofobias hacia ciertos lugares de la localidad, que en la mayoría de casos convergen y se alinean hacia un mismo lugar, como, por ejemplo, los parques, la plaza de mercado, la avenida del ferrocarril, entre otros, al punto que se llega a constituir una toporepresentación.

Dentro de la configuración resultante al caracterizar la geografía del delito, se observa de manera recurrente la generación de corredores que agrupan diferentes puntos calientes o críticos a lo largo de una vía, y que de forma periódica se presentan ocurrencias de delitos. En consideración con lo anterior, la construcción de los imaginarios del miedo “como invención personal o colectiva que se hace de la ciudad construida y que tiene como fundamento la vivencia cotidiana de la inseguridad” (Martel y Baires, 2006, p. 120) de los residentes de Fontibón, se enmarcan en dos situaciones específicas; por una parte, el imaginario del miedo hacia ciertos actores que habitan, conviven y circulan el espacio público de la localidad, relacionados con los recicladores y habitantes de la calle, que profundizan la percepción de inseguridad. Por otra parte, el imaginario del miedo hacia lugares concretos que ya son considerados como inseguros, cualificándolos con ciertas características que siguen acrecentando las topofobias. Sin embargo, un lugar donde la mayoría converge al asociarse a la venta y consumo de drogas, además de la presencia de todo tipo de actores que incrementan la percepción de inseguridad e imaginario del miedo, son los parques. Al respecto, siendo los parques concebidos para el desarrollo de actividades lúdicas, de ocio y esparcimiento, debido a la delincuencia, cambian su uso, haciendo tránsito hacia territorios en conflicto por ser hoy el objeto de confrontación para el consumo y expendio de drogas, generando consigo una marcada territorialidad.

Es así que estas estructuras mantienen una imaginación geográfica para establecer su localización sobre el territorio y desarrollar íntegramente su territorialidad, partiendo como eje de acción, de unos centros de gravedad donde irradian y focalizan sus actividades ilícitas y tipologías de delitos en contra de la vida (homicidios, lesiones personales) y contra el patrimonio (hurto a personas), además de aquellas que fomentan la consecución de recursos a través de la venta de estupefacientes

y sustancias psicoactivas, valiéndose de lugares concurridos con comercio formal e informal, como la plaza de mercado de Fontibón; lugares de ocio y esparcimiento como los parques de los barrios Boston, Versalles, Atahualpa, Arboleda el Jordán y el Pedregal; y lugares que pueden proporcionar un mercado rentable para el microtráfico y el menudeo por la cercanía a instituciones educativas, derivando todos esto en “territorialidades que se manifiestan cambiantes y conflictivas” (Montañez y Delgado, 1998, p. 124).

Esta dinámica de construcción de territorialidades, sumado al accionar delictivo del crimen organizado en espacios públicos, ha permitido el arraigo y consolidación de imaginarios del miedo al delito de los residentes de Fontibón, así como la topofobia hacia esos lugares considerados y percibidos como inseguros, o como “variadas construcciones mentales (ideaciones) socialmente compartidas de significancia práctica del mundo” (Hiernaux, 2012, p. 89) y de aquellos elementos “subjetivos y simbólicos” (Lindón, 2007) de la inseguridad en esta localidad, que a la larga generan “conducta de rechazo hacia dichos espacios” (Capron, 2009).

Por lo tanto, se corrobora la existencia de una territorialidad en la localidad, basada en los pilares de sentimiento de pertenencia, modo de comportamiento y control sobre un área geográfica específica (Cairo Carou, 2001; Sack, 1986; Soja, 1971), que implica la constante dinámica y puja por mantener el control y el dominio sobre el territorio, que hacen que los actores generadores de violencia (crimen organizado, delincuencia común), busquen estrategias dentro de las lógicas del conflicto para reconfigurar el territorio y organizar el espacio. Esta forma de mantener una identidad y sentimiento de pertenencia hacia los lugares se ha ido relegando a un segundo plano por la consolidación de esos imaginarios del miedo y topofobias, apoyados en el reforzamiento de toporepresentaciones. Por su parte, exige que los residentes de la localidad en su cotidianidad mantengan unos modos de comportamiento, que hace que terminen por construir sus fobias al sentirse amenazados, agredidos, o simplemente inseguros por un enemigo oculto, clandestino y siempre al acecho, que puede llegar a tener un cierto control y dominio del lugar.

## Referencias

- Avendaño, J. (2012). *Análisis situacional de comportamientos delictivos, conflictividades y problemas de convivencia en la localidad de Antonio Nariño UPZ Restrepo y Ciudad jardín Sur*. Bogotá.
- Avendaño, J. (2014). Representaciones territoriales sobre inseguridad y delincuencia en el espacio urbano de bogotá: formas simbólicas de apropiación territorial. *XIII Coloquio Internacional de Geocrítica. El control del espacio y los espacios de control*. Recuperado de <http://www.ub.edu/geocrit/coloquio2014/Johan%20Andres%20Avendano%20Arias.pdf>
- Avendaño, J. (2016). *Construcción de las representaciones e imaginarios sobre el miedo urbano en Bogotá* (tesis de doctorado), Escuela de Altos Estudios en Ciencias Sociales, Paris, Francia.
- Ávila, A. (2014). Gestión de la Seguridad en Bogotá. En A. Aguilar (Ed.), *Violencia Urbana. Radiografía de una región* (pp. 296). Bogotá.: Aguilar.
- Bailly, A. (1989). Lo imaginario espacial y la geografía. En defensa de la geografía de las representaciones. *Anales de Geografía de la Universidad Complutense*, 9, 11-19. Recuperado de <http://revistas.ucm.es/index.php/AGUC/article/view/AGUC8989110011A/31860>
- Barinas Salcedo, J. (2014). *Lugares de Miedo (Topofobias): Experiencias e Imaginarios sobre el Espacio Urbano de la Localidad de Chapinero* (tesis de maestría), Universidad Pedagógica y Tecnológica de Colombia en convenio con Instituto Geográfico Agustín Codazzi., Bogotá.
- Cairo Carou, H. (2001). Territorialidad y fronteras del estado-nación: las condiciones de la política en un mundo fragmentado. Política y sociedad. *Revista de la Universidad Complutense de Madrid*, 36, 29-38.
- Caldeira, T. (2007). *Ciudad de muros*. Barcelona, España: GEDISA.
- Cámara de Comercio de Bogotá. (2015). *Observatorio de Seguridad en Bogotá Balance Primer Semestre 2015*. Recuperado de <http://www.ccb.org.co/Investigaciones-Bogota-y->

Region/Seguridad-Ciudadana/Observatorio-de-Seguridad/Balance-de-la-seguridad-  
Bogota-Cundinamarca

- Capron, G. (2009). Geografías del miedo, individualismo y cambios en los modos de vida metropolitana. En O. D. Mahecha (Ed.), *Globalización y territorio: reflexiones geográficas en América Latina* (pp. 159-180.). Bogotá, Colombia: Facultad de Ciencias Humanas, Universidad Nacional de Colombia.
- Cardeño, F. (2005). *Configuración espacial de la delincuencia en la localidad 14 (Mártires) de Bogotá* (tesis de pregrado), Universidad Nacional de Colombia, Bogotá.
- CEACSC. (2007). *Identificación y Caracterización de Lugares Trampa de Bogotá*, D.C.
- Delgado, M. O. (2003). *Debates sobre el espacio en la geografía contemporánea*. Bogotá, Colombia: Universidad Nacional de Colombia, Unibiblos.
- Harries, K. D. (1974). *The geography of crime and justice*. New York: McGraw-Hill.
- Hernando Sanz, F. (2006a). Eclecticismo y Diversidad en la Geografía del Crimen y la Delincuencia en el Cambio de Siglo. *Anales de Geografía de la Universidad Complutense*, 26, 9-30.
- Hernando Sanz, F. (2006b). Geografía y Violencia Urbana. En *Tratado de geografía humana* (pp. 507 - 535). España: Anthropos Editorial.
- Hiernaux, D. (2012). Los imaginarios urbanos: una aproximación desde la geografía urbana y los estilos de vida. En *Geografías de lo imaginario* (pp. 88-107). Madrid, España: Anthropos Editorial.
- Jacob, C. P. (2009). *Espacios del miedo: efectos de la renovación urbana en la percepción del miedo* (tesis de maestría), Universidad Pedagógica y Tecnológica de Colombia en convenio con Instituto Geográfico Agustín Codazzi., Bogotá.
- Lindón, A. (2006). Del suburbio como paraíso a la espacialidad periéfrica del miedo. In A. Lindón, M. A. Aguilar y D. Hiernaux (Eds.), *Lugares e Imaginarios en la Metrópolis* (pp. 85-105). Barcelona, España: Anthropos Editorial.



- Lindón, A. (2007). Los imaginarios urbanos y el constructivismo geográfico: los hologramas espaciales. *Revista EURE*, XXXIII(99), 31-46.
- Lindón, A., Aguilar, M. y Hiernaux, D. (2006). *Lugares e imaginarios en la metrópolis*: Barcelona, España: Anthropos Editorial.
- Loaiza Cerón, W. (2012). Distribución espacial del índice de propensión al homicidio (IPH) en las comunas de Cali, Colombia. *Perspectiva Geográfica*, 17, 169-192.
- Lowman, J. (1986). Conceptual Issues in the Geography of Crime: Toward a Geography of Social Control. *Annals of the Association of American Geographers*, 76(1), 81-94. doi: 10.2307/2562874
- Martel, R. y Baires, S. (2006). Imaginarios del miedo y geografías de la inseguridad: construcción social y simbólica del espacio público en San Salvador. En A. Lindón, M. A. Aguilar y D. Hiernaux (Eds.), *Lugares e Imaginarios en la Metrópolis* (pp. 119-135). Barcelona, España: Anthropos Editorial.
- Martin-Barbero, J. (2004). Metáforas de la experiencia social. En A. Grimson (Comp.), *La cultura en las crisis latinoamericanas* (pp. 293-311). Buenos Aires, Argentina: CLACSO.
- Matthews, J. A. y Herbert, D. T. (2008). *Geography: A Very Short Introduction*. Estados Unidos: OUP Oxford.
- Montañez, G. G. y Delgado, M. O. (1998). Espacio, territorio y región: Conceptos básicos para un proyecto nacional. *Cuadernos de Geografía - Revista Colombiana de Geografía*, VII (2), 119-134.
- Pain, R. H. (1997). Social Geographies of Women's Fear of Crime. *Transactions of the Institute of British Geographers*, 22(2), 231-244. doi: 10.2307/622311
- Ramírez, M. C. E., Patiño, A. R. y Gómez, L. M. G. (2000). *Ciudad de territorialidades: Polémicas de Medellín*. Medellín, Colombia: Centro de Estudios del Hábitat Popular, Universidad Nacional de Colombia.
- Sack, R. D. (1986). *Human territoriality: its theory and history*. Cambridge, UK: Cambridge University Press.

Soja, E. (1971). *The political organization of space*. Washington, Estados Unidos: Association of American Geographers.

Tuan, Y. F. (2007). *Topofilia: Un estudio sobre percepciones, actitudes y valores medioambientales* (Trad. F. D. de Zapata). España: Editorial Melusina.

Weisburd, D. y Telep, C. (2014). Policía y micro-geografía del crimen. Evaluaciones científicas acerca de la eficacia de vigilar puntos calientes y lugares. *Banco Interamericano de Desarrollo*, 24. Recuperado de <https://publications.iadb.org/bitstream/handle/11319/6323/ICS%20TN%20Policia%20y%20micro-geografia%20del%20crimen.pdf?sequence=1>

Recepción: 21 de septiembre de 2016

Evaluación: 25 de enero de 2017

Aprobación: 26 de abril de 2017

En proceso de diagramación