



## **III Congreso Virtual sobre Historia de la Caminería** Del 15 al 30 de Septiembre de 2015



**El Camino Viejo de Martos por la Sierra Sur en época medieval.**

Juan Antonio López Cordero.

## **El Camino Viejo de Martos por la Sierra Sur en época medieval.**

**Juan A. López Cordero.**

El viejo camino de Martos que comunicaba esta población con las zonas de Castillo de Locubín y Alcalá la Real a través de Fuensanta de Martos, era el trayecto más directo atravesando la Sierra. Entre las poblaciones de Martos y Castillo de Locubín tenía una extensión de unos 26 kilómetros. En su mayor parte era camino arriero que cruzaba valles y puertos de montaña junto a núcleos de población hoy desaparecidos, muestra de la vida económico-social que generó dicho camino. Puedo ser también camino carretero, al menos en gran parte de su trazado, como vía romana, en el que había puentes que sorteaban barrancos como el del Arroyo del Salado de Martos.

Enrique Romero de Torres, a principios del siglo XX hace referencia a este puente del Arroyo Salado, como obra romana en su primitivo origen, luego restaurado en diversas ocasiones; continúa diciendo que esta vía de comunicación en época árabe “estaba defendida por varias atalayas, cuyas ruinas se ven en algunas alturas y muy especialmente en un cortijo construido sobre un torreón desmochado que llaman Torre Antigua, a cinco kilómetros de Fuensanta, que por su gran abundancia de aguas está rodeada de muchos molinos de origen árabe” El trayecto que fija Enrique Romero de Torres para la calzada romana era de Martos a Fuensanta, por el paraje de las Casillas continuaba a castillo de Locubín, pasando por Encina-Hermosa y continuaba hasta Alcalá la Real para internarse en la provincia de Granada.<sup>1</sup> Este camino es distinto al trazado del camino de Martos medieval, que aún recogía la topografía del Instituto

---

<sup>1</sup> ROMERO DE TORRES, E. (1915): “Antigüedades romanas e ibéricas de Castillo de Locubín y Fuensanta de Martos, en la provincia de Jaén”. En *Boletín de la Real Academia de la Historia*. Vol.LXVI, 1915, pp 574-75.

Geográfico y Estadístico en la hoja 968 elaborada en 1906, camino que pasaba por la Fuente del Espino.<sup>2</sup>

Con frecuencia las vías pecuarias son testigos de los viejos caminos que atravesaban la sierra. El antiguo camino de Martos coincide en gran parte de su trazado con las vías pecuarias denominadas coladas de Alfavila y Los Llanillos, y la vereda de Valdepeñas. Hoy día están en desuso, pero tuvieron mucha importancia en el pasado, en el que la ganadería era fundamental en la economía de la población.<sup>3</sup>

La población de la zona montañosa de la zona Sur tenía en época medieval una base agrícola y ganadera, donde aún había muchos mozárabes conviviendo junto a muladíes, y donde la influencia del emirato cordobés estaba limitada por el carácter montuoso de la zona. Esta comarca es conocida en las crónicas musulmanas de los siglos IX y X como *Muntilún*<sup>4</sup>. Probablemente un topónimo que identificaba un lugar fortificado que daba nombre a toda la comarca y cuya bibliografía sobre el tema recoge

---

<sup>2</sup> Hoja 968. *Alcaudete*. Instituto Geográfico y Estadístico, 1906.

<sup>3</sup> En 1273, Alfonso XI creó el Honrado Consejo de la Mesta, al que dio amplias prerrogativas y estuvo vigente hasta su desaparición en 1836, sustituyéndose por la Asociación General de Ganaderos, que incluía a todos los ganaderos además de los trashumantes. El declive de la trashumancia, que se agudiza con la abolición de la Mesta y la desamortización comunal en la Edad Contemporánea, permitió el intrusismo creciente de los agricultores en estas vías, hecho denunciado continuamente por los ganaderos. La Ley de Vías Pecuarias 3/1995, de 32 de Marzo, constituye una nueva reglamentación que pretende recuperar la red de vías pecuarias en la medida de lo posible, no sólo para el tránsito de ganado, sino también con fines turísticos, como pueden ser el paseo, el senderismo, la cabalgada, el ciclismo y otras formas de desplazamiento, siempre que respeten la prioridad del tránsito ganadero. También establece que "son bienes de dominio público de las Comunidades Autónomas y, en consecuencia, inalienables, imprescriptibles e inembargables".

<sup>4</sup> El topónimo "Muntilún" ha sido estudiado por diversos autores, como Antonio Olmo López y Gregorio Torres Quesada, que en general coinciden con su significado. Para Gregorio Torres el nombre de Muntilún está compuesto de:

1. munt-. Sobre este elemento no hay duda alguna: munt- < lat. montem "monte, elevación geográfica sobre un valle". Tiene evidente sentido orográfico, describe el lugar sin connotaciones.

Topónimos con contienen este elemento como primer formante: Monegros (< al-munt-nagar), Monteagudo (< munt-agut), Montejicar (< munt saqir), "Monte de la Higuera" (< munt fiq) en Alcalá de Guadaíra.

2. -ilun.

- Este elemento se encuentra en topónimos como Gibrleón (¡ojo! Gibra – olont, gentilicio, olontenses) < gibal al-`uyun, o Valdeleón
- Puede proceder del ár. `uyyun "fuente, manantial"
- Puede proceder de una raíz ibérica \*-ili-/ilu- muy frecuente en Andalucía Oriental: Iliberris, Iliturgi, Iliturgicola, Ilipula, Ilurco, "fortaleza, emplazamiento fortificado"

Antonio Olmo López<sup>5</sup>. Ante cualquier debilidad del emirato sus habitantes entraban en rebeldía. Los emires de Córdoba rindieron a los rebeldes de la Sierra Sur de Jaén en diversas ocasiones, como en el año 913, cuando tuvo lugar la expedición de Abd al-Rahman III que hizo rendir las plazas del rebelde Said b. Hudayl de *Muntilún* y las de otros rebeldes de las Subbéticas giennenses; más adelante volvieron a alzarse en rebeldía y en el año 925 Abd al-Rahman III destruyó todos sus fortalezas haciendo descender a sus moradores al llano.<sup>6</sup>

Hay algunos topónimos en la zona que podrían identificarse con lugares citados en las crónicas medievales como *Funtiyala* con Fuensanta, fortaleza que probablemente estaría ubicada en la cumbre del cerro de la Atalaya, junto a la actual Fuensanta de Martos. Cerca de esta fortaleza estaba la de *Yarisa*, que podría tratarse de la ubicada

---

<sup>5</sup>Fuentes árabes sobre *Muntilún* (OLMO LÓPEZ, Antonio: “La entidad territorial de *Muntilún* en Jaén de Al-Andalus”. *Sumuntán*, núm. 28, Carchelejo: CISMA, 2010, p. 7-39):

‘ABD ALLĀH: *Al-Tibyān*, edición por Amin b. Tibi, Leiden, E. J. Brill, 1986; traducción por É. Lévi-Provençal y E. García Gómez, *El siglo XI en 1a Persona. Las Memorias de ‘Abd Allāh, último rey zirí de Granada, destronado por los Almorávides (1090)*, Madrid, Alianza Editorial, 1982.

‘ARIB B. SA’ID: Crónica histórica, conservada en la Biblioteca Ducal de Gotha, Alemania, traducida por Juan Castilla, *La crónica de ‘Arib sobre al-Andalus*, Granada, Impredisur, 1992.

AL-BAKRI: *Kitāb al-masālik wa-l-mamālik*, edición por ‘A. alHayyi, Beirut, 1968; traducción por E. Vidal Beltrán, *Geografía de España (Kitāb al- masālik wa-l-mamālik)*, Zaragoza, Anúbar, 1982.

*Una crónica anónima de ‘Abd al-Rahmān III al-Nāsiir*, siglo XI, editada y traducida por É. Lévi-Provençal y E. García Gómez, Madrid-Granada, CSIC, 1950.

*Dikr bilād al-Andalus*, editada y traducida por L. Molina, *Una descripción anónima de al-Andalus*, tomo I: edición; tomo II: traducción y estudio, Madrid, CSIC, 1983.

IBN GĀLIB: *Farhat al-Anfus fi ajbār al-Andalus*, fragmento editado por Lutfi ‘Abd al Badi’, en *Ma‘allat Ma‘had al-Majtūtāt al-‘Arabiya* (Revista del Instituto de Manuscritos Árabes de la Liga Árabe) I, fascículo 2, El Cairo, 1955.

IBN AL-JATIB: *-Ihāta fi ajbār Garnāta*, edición por M. ‘Abd Allāh ‘Inān, El Cairo, 4 volúmenes, III, 1976. - *Kitāb a‘māl al-a‘lām*, edición parcial por E. Lévi-Provençal, *Histoire de l’Espagne musulmane*, Rabat, 1934; reedición, Beirut, 1956.

IBN JALDUN: *Kitāb al-‘Ibar*, edición Beirut, 2003, 8 volúmenes; traducción parcial por Osvaldo A. Machado, “Historia de los árabes de España”, *Cuadernos de Historia de España*, XLV-XLVI (1967).

IBN HAYYAN: *-Muqtabis III*, edición por Melchor M. Antuña, *Chronique du règne du calife umayyade ‘Abd Allāh à Cordoue*, Paris, 1937, traducido por José E. Guráieb, *Cuadernos de Historia de España*, volúmenes XIII (1950) al XXXI-XXXII (1960). *-Muqtabis V*, edición por P. Chalmeta, F. Corriente y M. Subh, Madrid-Rabat, 1979, traducido por M.<sup>a</sup> J. Viguera y F. Corriente, *Crónica del califa ‘Abdarrahmān III An-Nā‘ir entre los años 912 y 942 (al- Muqtabis V)*, Zaragoza, IHAC, 1981.

IBN ‘IDARI: *Al-Bayān al-mugrib*, edición Beirut, 1983, volumen II, *Histoire de l’Espagne musulmane de la conquête au XIe siècle* por G. S. Colin y E. Lévi-Provençal; traducción parcial por F. Fernández, *Historias de al- Andalus*, Granada, 1860; y traducción parcial francesa por E. Fagnan, *al- Bayano l-Mogrib*, Argel, Imprimerie Orientale, 1901-1904.

AL-MAQQARI: *NafH al-Tib*, edición por IHsān ‘Abbās, 8 volúmenes, I, Beirut, 1968.

YAQUT: *Mu‘Yam al-buldān*, edición por F. Wüstenfeld, 6 volúmenes, Leipzig, 1866-1872, vol. IV; traducción parcial por Gamal ‘Abd al-Karīm, “La España musulmana en la obra de Yāqūt (s. XII-XIII)”, *Cuadernos de Historia del Islam*, 6, Granada, 1974.

<sup>6</sup> OLMO LÓPEZ, Antonio: “La entidad ..., p. 7-39.

sobre el Peñón del Ajo<sup>7</sup>, junto al cortijo de la Jarica. También estaba cerca a éstas la fortaleza de *Muntilún*, que daba el nombre a la comarca, que podría ubicarse en la Fuente del Espino. Pero la toponimia es un terreno muy resbaladizo, más aún cuando se trata de crónicas medievales, escritas todas en tiempos posteriores a los hechos. No obstante, hay en estas crónicas elementos físicos y vegetales que puedes ser fácilmente contratables en la actualidad, como el musgo sin igual que crecía en el monte *al-Muntilún*; la planta *al-barbaris*, berberis o agracejo, cuya raíz sea usado como tinte y la corteza como tónico amargo y antifebrífugo; y el cerezo *mahaleb* o *prunus mahaleb*, cerezo de Santa Lucía, de copa baja, ramosa y extendida.<sup>8</sup>

Gran parte de estas fortalezas de la Sierra Sur están vinculadas al antiguo camino que de esta sierra llevaba a Martos, un eje de comunicación y de comercio surgido probablemente en la antigüedad, que dio lugar al surgimiento de diferentes poblaciones y que ha perdurado en parte en el actual trazado de vías pecuarias. En torno a este camino existían en época medieval diversas fortificaciones, cuyas referencias recogemos a continuación, como son las fortalezas de Cerro Algarrobo, Cerro de la Atalaya, Torre del Cortijo de la Torre y Fuente del Espino; también el puente medieval del Arroyo Salado testigo de la importancia de este camino.

---

<sup>7</sup> Sobre esta fortaleza ver: LÓPEZ CORDERO, Juan Antonio y ESCOBEDO MOLINOS, Enrique. "Castillos perdidos en la Subbética Giennense: Castellón de la Fuente Garcéz (Jódar) y La Jarica (Fuensanta de Martos)". *Sumuntán*. Revista de estudios sobre Sierra Mágina, núm. 30, 2012. Cárcheles: Colectivo de Investigación de Sierra Mágina (CISMA), 2012, p. 209-224.

<sup>8</sup> OLMO LÓPEZ, Antonio. "La entidad...", p. 9-10.

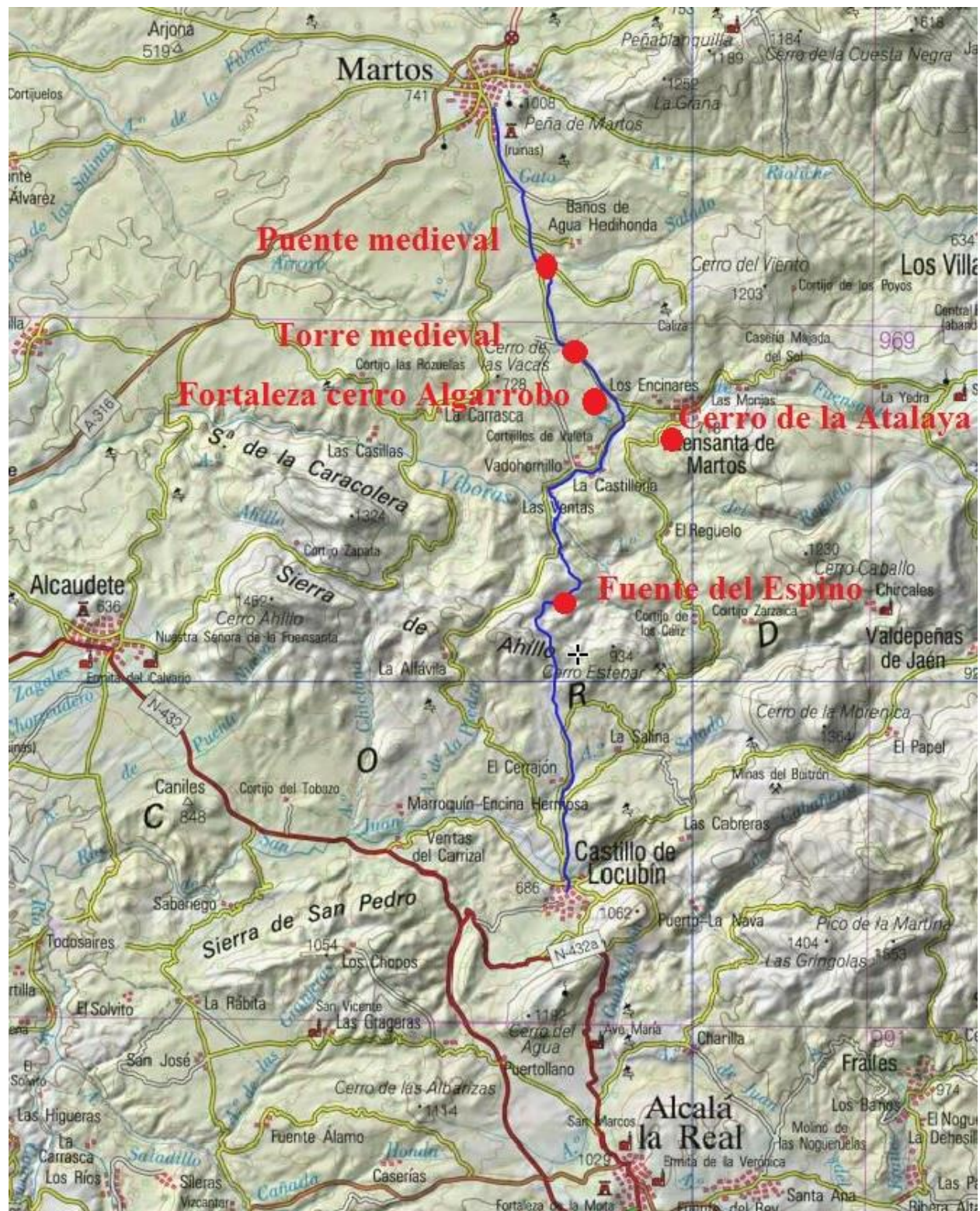

Camino Viejo de Martos por la Sierra Sur entre Martos y Castillo de Locubín. Mapa 1:200.000.

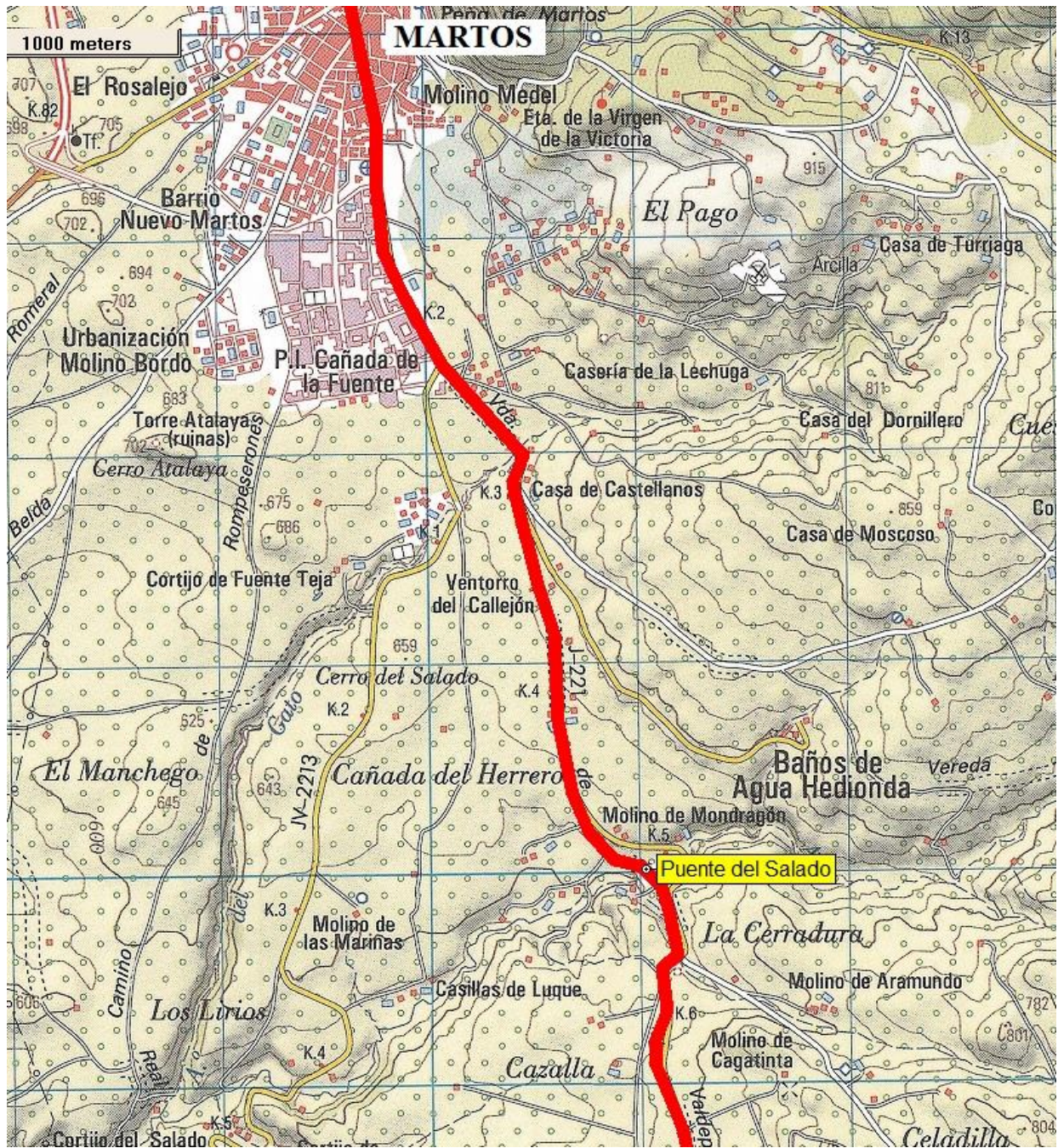

Tramo 1. Camino Viejo de Martos por la Sierra Sur. Mapa. 1:50.000.

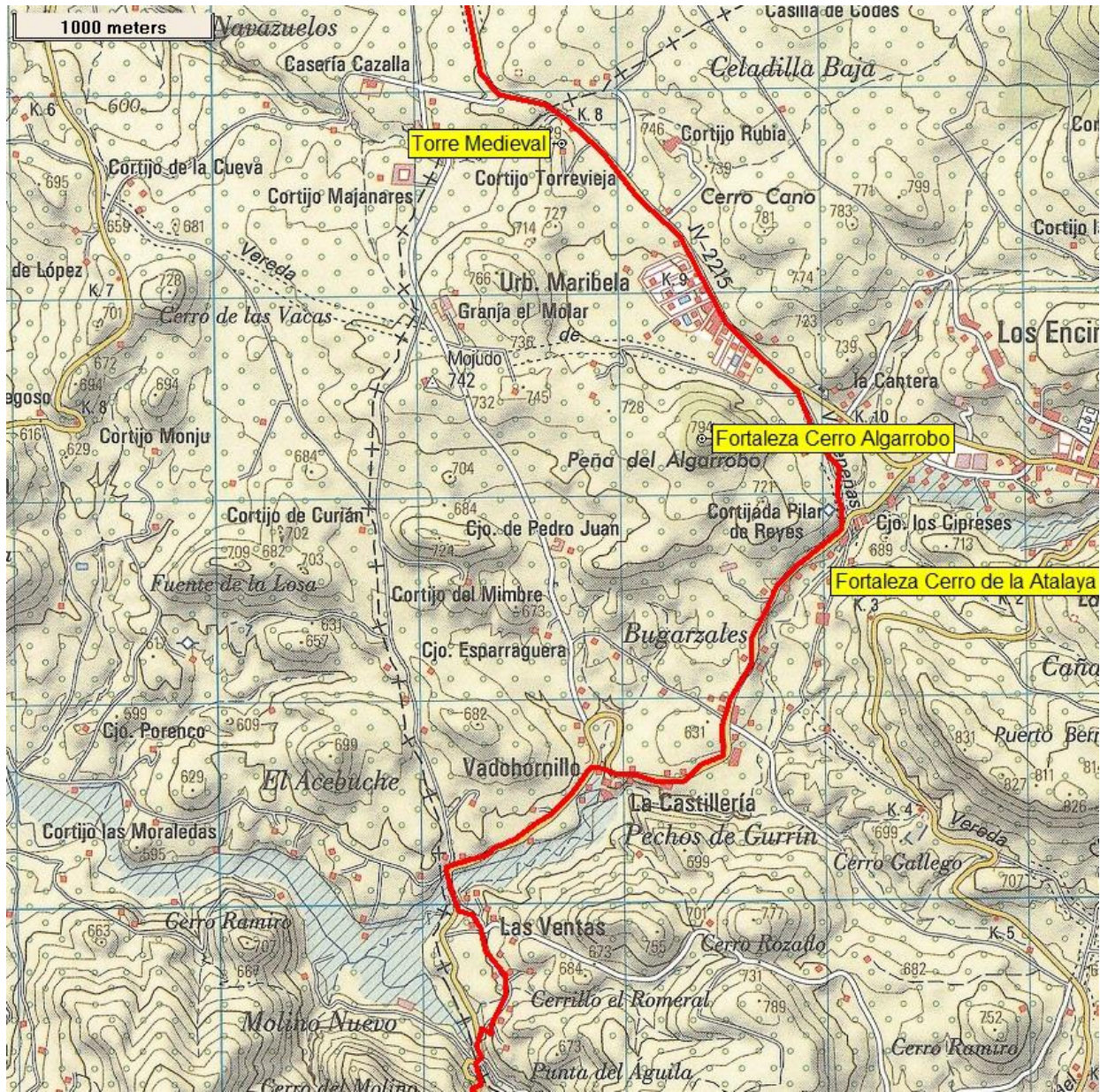

Tramo 2. Camino Viejo de Martos por la Sierra Sur. Mapa. 1:50.000.





**Denominación:** Puente medieval del Arroyo Salado de Martos.

**Municipio:** Martos.

**Referencia Catastral:** polígono 70, parcelas 9001 y 9004.

**Ubicación:**

**Paraje:** Puente del Arroyo Salado de Martos.

**Coordenadas:** UTM X: 415936; Y: 4170803 (ETRS89)

**Altura s.n.m.:** 605 metros

**Uso actual:** Encinar y olivar.

**Propiedad:** Pública.

**Conservación:** Buena.

**Medidas:**

**Superficie:** 31 m. de largo por 6 m. de ancho.

**Forma del Puente:** Tiene un único ojo de medio punto y 9 metros de luz.

**Accesibilidad:** El puente se encuentra sobre el Arroyo Salado, cerca del punto kilométrico K.5 de la carretera que de Martos lleva a Fuensanta de Martos, a la derecha de la actual carretera.

**Descripción:** La fábrica del puente alterna la arenisca (pretil y bóveda) con la caliza. En su cara Oeste presenta tres escudos esculpidos en arenisca. El central, sobre la clave del ojo, corresponde a la ciudad de Martos. Está muy desdibujado con una leyenda relativa a las obras realizadas. Los otros dos escudos laterales están sin identificar, probablemente relativos al promotor de la obra, que es fechada en época bajomedieval. Hoy día la vegetación arbustiva dificulta la visión general del puente.

**Entorno físico:** El entorno es de vegetación de ribera del Arroyo Salado, con vegetación arbustiva rodeada de plantaciones de olivar.

**Elementos anexos:** Por el puente pasa el antiguo camino de Fuensanta de Martos, cuyo tramo entre la actual carretera (JP-2215) que pasa por el puente, hoy está en desuso, utilizado sólo como vía de entrada a fincas particulares.

**Protección existente:** Por el puente discurre una antigua vía pecuaria, la vereda de Valdepeñas. Está incluido en la base de datos del Patrimonio Inmueble de Andalucía, código 01230600105, caracterización Arqueológica y Arquitectónica.

**Referencias históricas:** No se conocen referencias históricas específicas. Enrique Romero de Torres en 1915 dice que el antiguo camino de Martos a Fuensanta era una

vía romana, donde se ubica el actual puente, cuya primera fábrica dataría de la antigüedad. Sería un puente de la vía Tucci-Sonsotingi y Tucci-Alcalá la Real.

### **Bibliografía:**

BONILLA MARTOS, Antonio Luis. "Las villae romanas en la economía de la Colonia Augusta Gemella Tuccitana. Protección legal de los restos arqueológicos y su uso como recurso didáctico". *Trastámara*, número 11, 2, Especial 2013, p. 33-75.

ROMERO DE TORRES, Enrique. "Antigüedades romanas e ibéricas de Castillo de Locubín y Fuensanta de Martos, en la provincia de Jaén". En *Boletín de la Real Academia de la Historia*. Vol. LXVI, Madrid, 1915, p. 564-565, 573-574.

### **Información documental**

Ayuntamiento de Martos. *Plan General de Ordenación Urbanística de Martos. Catálogo de Yacimientos Arqueológicos. Ficha 0105. Puente sobre el Arroyo Salado*, 2013.

### **Cartografía:**



Ubicación del Puente medieval del Arroyo Salado de Martos. Mapa 1:25.000.

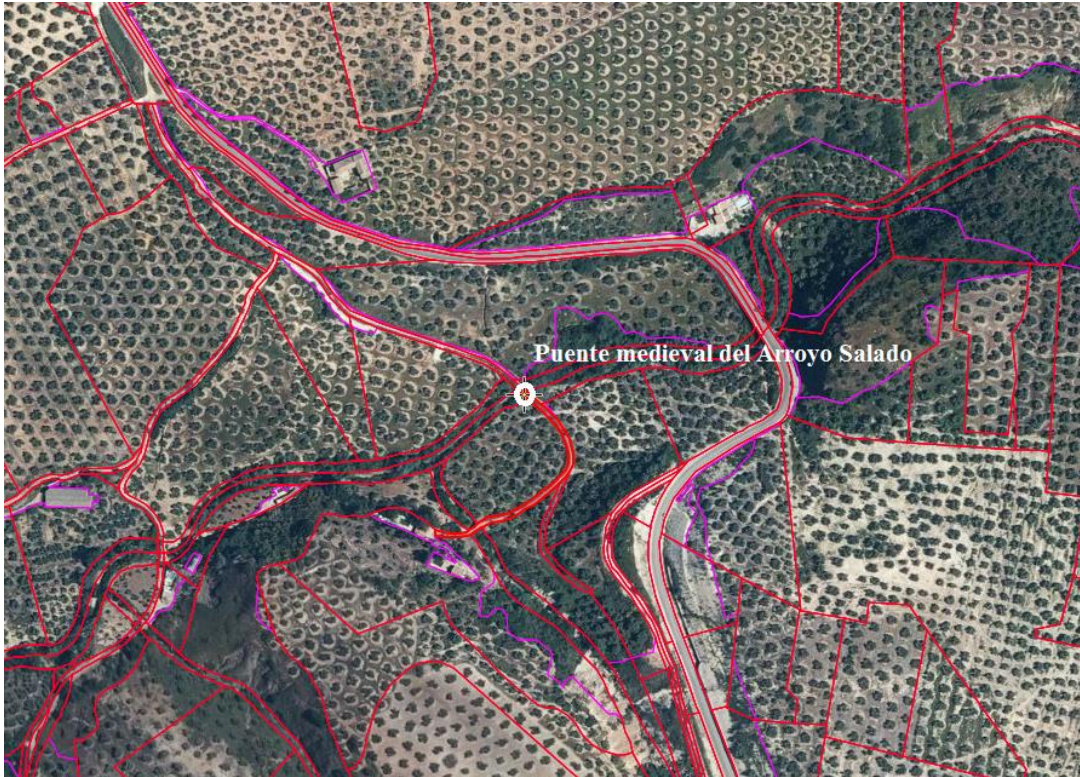

Ubicación del Puente medieval del Arroyo Salado de Martos. Ortofoto y parcelario catastral.  
**Fotografía:**



Puente medieval sobre el Arroyo Salado de Martos.



Puente medieval del Arroyo Salado de Martos.



Vía de paso sobre el puente medieval del Arroyo Salado de Martos.

**Denominación:** Fortaleza del cerro del Algarrobo.

**Municipio:** Fuensanta de Martos.

**Referencia Catastral:** polígono 6, parcelas 70 y 72.

**Ubicación:**

**Paraje:** Cerro del Algarrobo

**Coordenadas:** UTM X: 417300; Y: 4167071 (ETRS89)

**Altura s.n.m.:** 794 metros

**Uso actual:** Encinar y olivar.

**Propiedad:** Privada

**Conservación:** Derruido.

**Medidas:**

**Superficie total:** Aproximadamente 326 m<sup>2</sup>.

**Forma del Recinto:** Rectángulo irregular.

**Accesibilidad:** En el punto kilométrico K.7 de la carretera JA 3305, de Martos a Fuensanta, hay un cerro, denominado Peña del Algarrobo, cuya cumbre está 500 m. a la derecha, donde se encuentra la fortaleza. La forma más fácil de acceder es por el carril que hay unos metros abajo del punto kilométrico K.7. Unos metros después de tomar esta salida, se sigue la bifurcación a la izquierda que lleva a los cortijos del Algarrobo, continúa hasta rodear el cerro tras 750 m. de recorrido y llegar a su base, desde donde es más fácil acceder.

**Descripción:** La fortaleza está muy destruida. Es de época medieval, aunque probablemente fue ocupada en épocas anteriores. Quedan los restos de una torre circular de unos 6 m. de diámetro que debió tener la puerta de entrada en alto, construida de mampostería con mortero. Debió ser reconstruida en alguna ocasión, pues parte del muro superior que queda en pie difiere en anchura con el resto. Está horadada en su base por los buscadores de tesoros. En torno a la torre existe a un recinto exterior casi rectangular destruido, con grandes rocas de cimentación.

**Entorno físico:** El terreno más próximo es monte bajo, sobre todo espartal y retamal.

**Elementos anexos:** En la base del cerro hay una cantera que ha destruido gran parte de su cara Norte. En sus proximidades se ubican los cortijos y fuente del Algarrobo.

**Protección existente:** La torre está incluida en la base de datos del Patrimonio Inmueble de Andalucía, código 01230340003, caracterización Arqueológica y

Arquitectónica; también como Bien de Interés Cultural, tipología monumento; BOE 05-05-1949 y 29/06/1986; BOJA 13/7/1991.

**Referencias históricas:** No se conocen referencias históricas específicas.

### Información documental

Archivo Central de la Consejería de Cultura. *Inventario de yacimientos arqueológicos de la Provincia de Jaén. Cerro Algarrobo, 1988.*

### Cartografía:

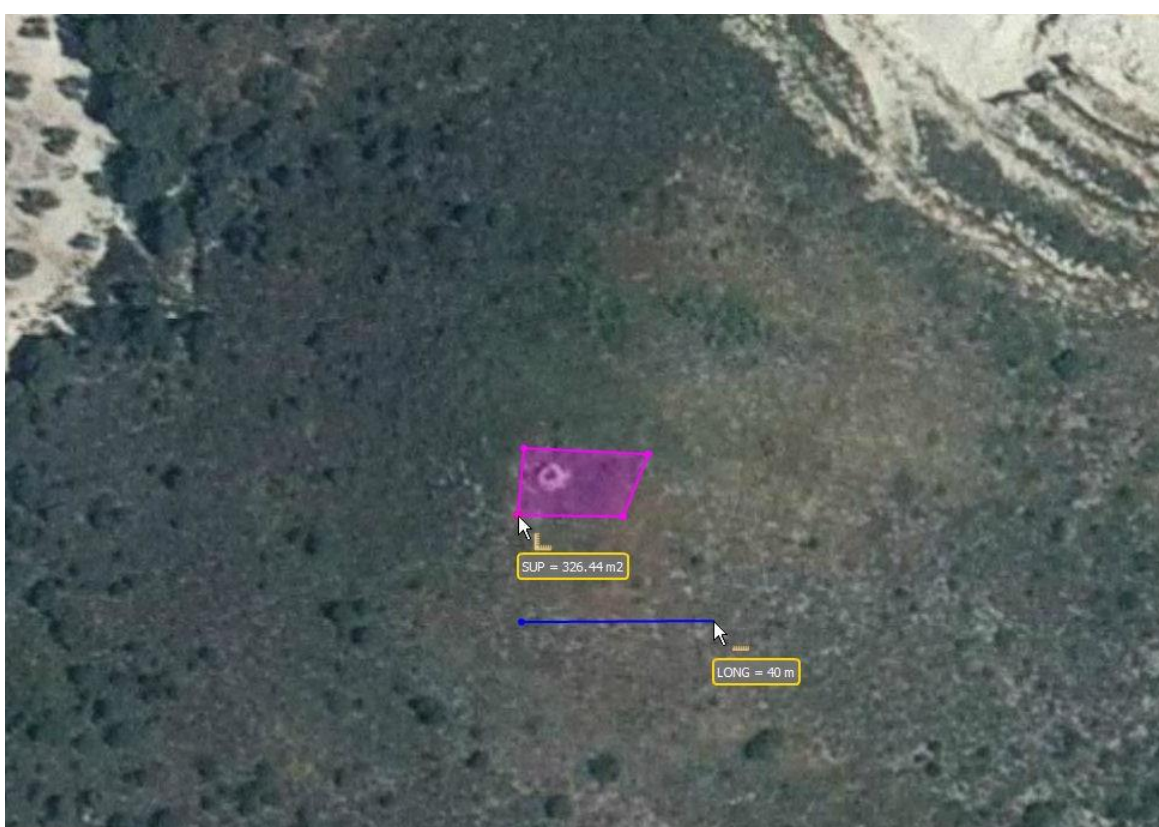

Croquis de la fortaleza del Cerro del Algarrobo.

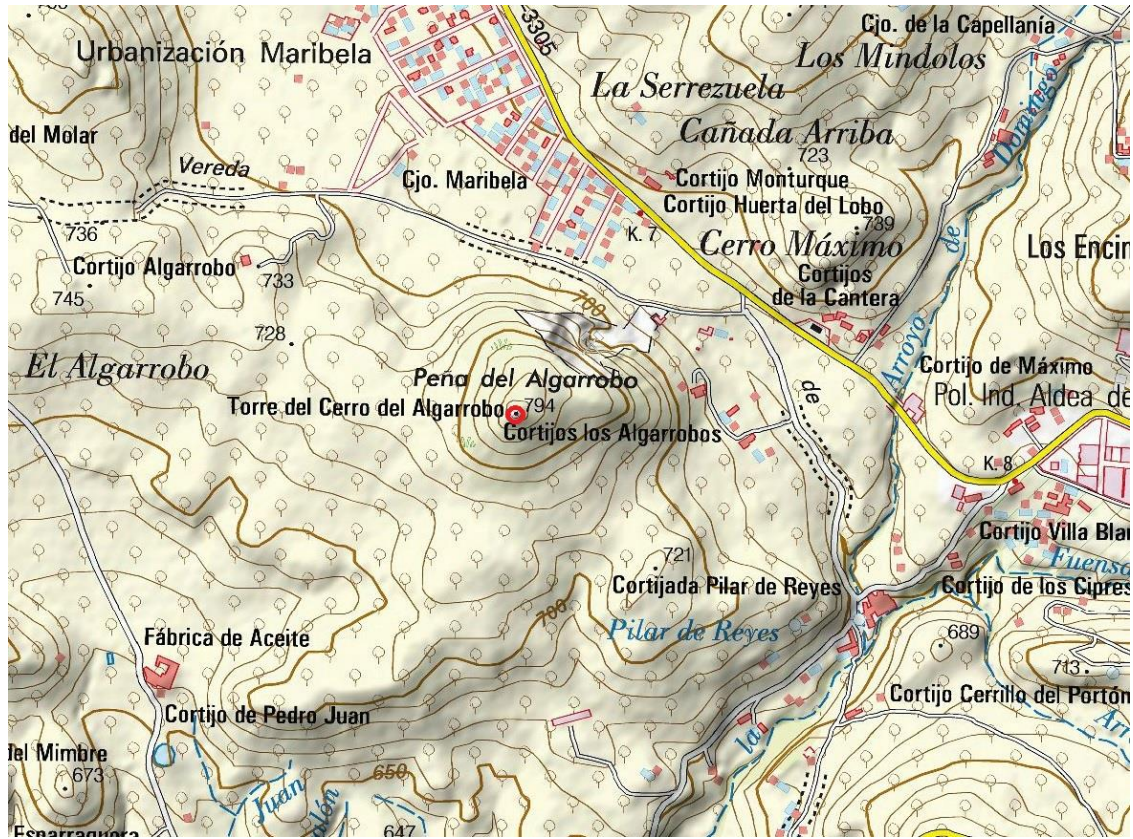

Ubicación de la fortaleza del Cerro del Algarrobo. Mapa 1:25.000.

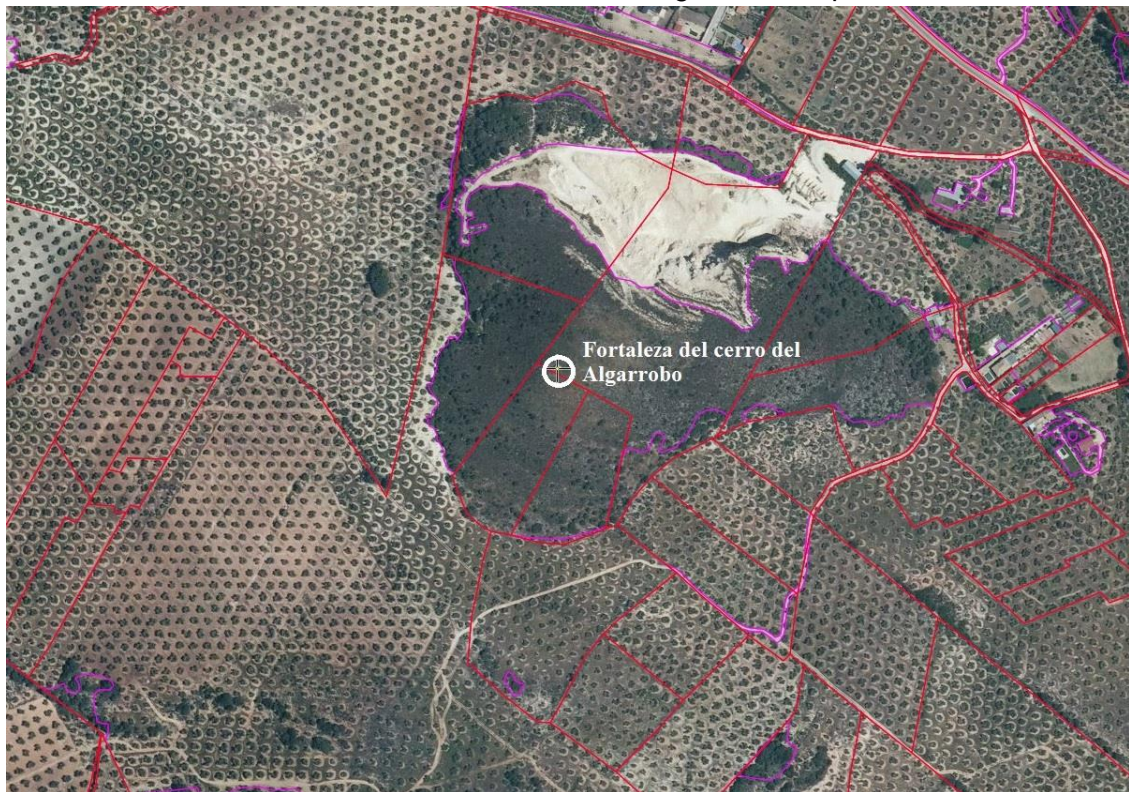

Ubicación de la fortaleza del Cerro del Algarrobo. Ortofoto y parcelario catastral.



**Fotografía:**



Torre de la Fortaleza del Cerro del Algarrobo.



Torre de la Fortaleza del Cerro del Algarrobo.

**Denominación:** Torre del cortijo de la Torre.

**Municipio:** Fuensanta de Martos.

**Referencia Catastral:** polígono 6, parcela 1-12.

**Ubicación:**

**Paraje:** Cortijo de la Torre.

**Coordenadas:** UTM X: 416618; Y: 4168537 (ETRS89)

**Altura s.n.m.:** 729 metros

**Uso actual:** Almacén.

**Propiedad:** Privada.

**Conservación:** Deficiente.

**Medidas:**

**Superficie:** Unos 110 m<sup>2</sup>. (11 m. por 10 m.)

**Forma:** Casi cuadrada.

**Accesibilidad:** A la torre se accede desde la carretera que de Martos lleva a Fuensanta de Martos. Se encuentra cerca del punto kilométrico K.8, unos 80 m. a la derecha de la carretera.

**Descripción:** La torre, de fábrica medieval, está construida en mampostería con mortero. Presenta dos plantas, en la superior con saeteras a los lados. Al norte se conservan muros de antiguas construcciones anexas, posiblemente parte de un alcazarejo que se complementaría con un recinto exterior rodeando la pequeña meseta donde se ubica la torre, del que no quedan restos y que también podría haber sido ocupado en épocas del hierro e ibérica.

**Entorno físico:** El entorno es de plantaciones de olivar.

**Elementos anexos:** Unos 30 m. al Sur de la torre se encuentra el cortijo, dentro de lo que posiblemente fue el antiguo recinto de la fortaleza.

**Protección existente:** Está incluida en la base de datos del Patrimonio Inmueble de Andalucía, códigos 01230340002 y 01230340011, caracterizaciones Arqueológica y Arquitectónica.

**Referencias históricas:** No se conocen referencias históricas específicas.

### Información documental:

Archivo Central de la Consejería de Cultura. *Inventario de yacimientos arqueológicos de la Provincia de Jaén. Cortijo de la Torre*, 1988.

Archivo Central de la Consejería de Cultura. *Inventario de yacimientos arqueológicos de la Provincia de Jaén. Torre del Cortijo de la Torre I*, 1988.

### Cartografía:

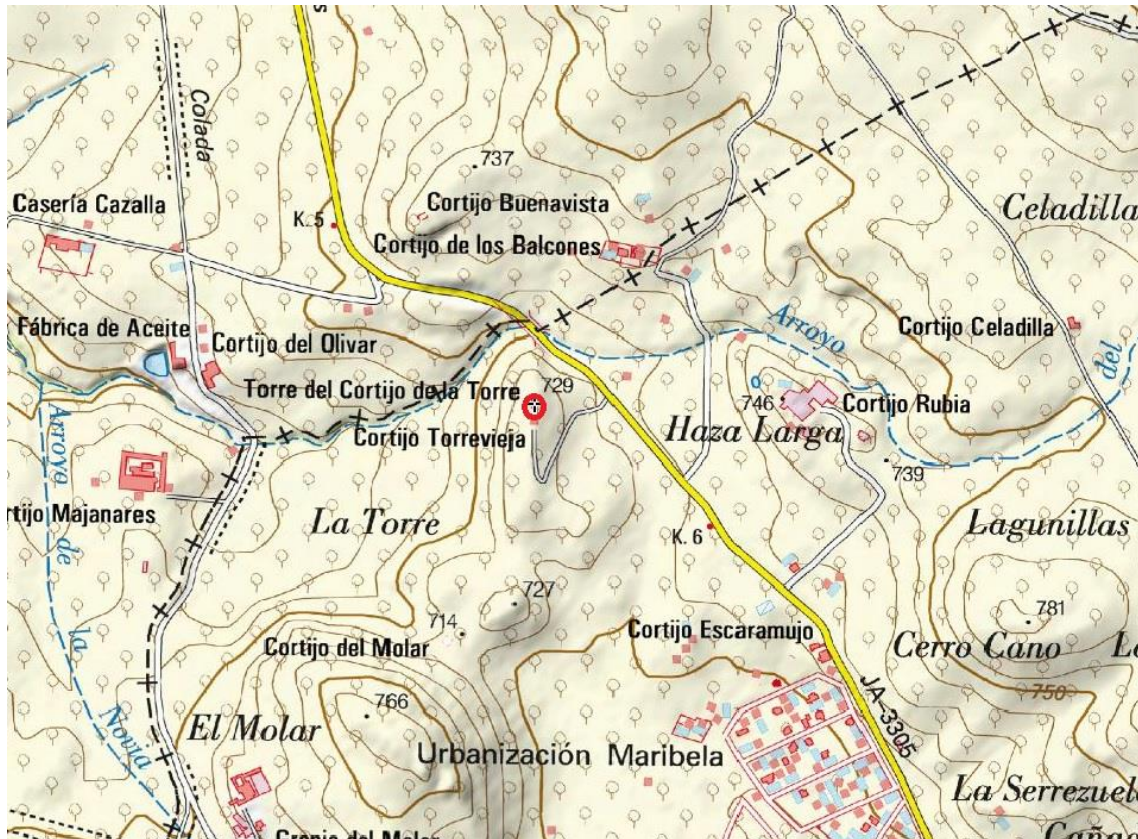

Ubicación de la Torre del cortijo de la Torre. Mapa 1:25.000.



Ubicación de la Torre del cortijo de la Torre. Ortofoto y parcelario catastral.

**Fotografía:**



Torre del cortijo de la Torre.



Torre del cortijo de la Torre.

**Denominación:** Fortaleza de la Fuente del Espino.

**Municipio:** Martos.

**Referencia Catastral:** polígono 37, parcelas 161, 162, 163, 164 y 165.

**Ubicación:**

**Paraje:** Fuente del Espino.

**Coordenadas:** UTM X: 416462; Y: 4162045 (ETRS89)

**Altura s.n.m.:** 823 metros

**Uso actual:** Encinar y olivar.

**Propiedad:** Privada

**Conservación:** Derruido.

**Medidas:**

**Superficie total:** Aproximadamente 1,4 has.

**Forma del Recinto:** Irregular.

**Accesibilidad:** En el punto kilométrico K.8 de la carretera JA 3305, de Martos a Fuensanta, poco antes de llegar a esta localidad, sale un camino asfaltado a la derecha hacia la aldea de Las Veletas. Tras ocho kilómetros de recorrido, se toma un carril a la derecha que lleva a los cortijos de la Fuente del Espino. A un kilómetro de recorrido, hay a unos sesenta metros a la derecha una meseta donde se ubica la fortaleza.

**Descripción:** La fortaleza está totalmente destruida. Se apoyaba en la posición orográfica que suponía el promontorio y en las defensas naturales de las paredes rocosas al Oeste.

**Entorno físico:** El terreno ha sido en parte roturado y plantado de olivos y algunos almendros. El resto lo cubre vegetación de chaparros y encinas con afloramientos cársticos.

**Elementos anexos:** Aparece numerosa cerámica romana y medieval. En sus proximidades existen las ruinas de un cortijo con una era de trilla en muy buen estado, además de majanos por todo el entorno.

**Protección existente:** El lugar está incluido en el Complejo Serrano de Interés Ambiental Cuerdas del Castillo y Majanillos CS-27.

**Referencias históricas:** No se conocen referencias históricas específicas. Posiblemente fuese una de las fortalezas ubicadas en la Sierra Sur que aparecen en

las crónicas árabes de Arib B. Said, Ibn Hayyan, Abd Allah b. Buluggin, Ibn Idari y una crónica anónima de Abd al-rahman III al-Nasir, recogidas por Antonio Olmo López.

### **Bibliografía:**

OLMO LÓPEZ, Antonio. *Jaén en al-Andalus. Autores y Noticias*. Granada: Editorial Comares, 2010.

OLMO LÓPEZ, Antonio. "La entidad territorial de Muntilün". *Sumuntán*. Revista de Estudios sobre Sierra Mágina, núm. 28. Carchelejo: Colectivo de Investigación de Sierra Mágina, 2010, p. 7-40.

### **Cartografía:**



Croquis de la fortaleza de la Fuente del Espino.



Ubicación de la fortaleza de la Fuente del Espino. Mapa 1:25.000.



Ubicación de la fortaleza de la Fuente del Espino. Ortofoto y parcelario catastral.



**Fotografía:**



Vista general de la zona Norte de la fortaleza de la fuente del Espino.



Majanos en el interior de la fortaleza de la Fuente del Espino.

## **Conclusiones.**

El Camino Viejo de Martos de la Sierra Sur fue un camino prehistórico que aún pervive en parte de su trazado como vía pecuaria, el cual ha desaparecido en muchos de sus tramos, permaneciendo en otros como carretera local o camino vecinal. Era el camino más directo de comunicación entre la población de Martos y las de Castillo de Locubín y Alcalá la Real. En su trazado se dirige desde Martos a la población de Fuensanta de Martos siguiendo la actual carretera local JA-3305, que coincide en gran parte de su trazado con la vía pecuaria Vereda de Valdepeñas; sigue por la margen derecha del Arroyo de la Fuensanta, cruza el río Víboras y enlaza con la colada de los Llanitos; pasa por el paraje de la Fuente del Espino y en término de Castillo de Locubín toma la Colada de Alfavila hasta llegar a esta población. Fue una antigua vía romana, junto a la que en la Edad Media surgieron fortalezas como las del cortijo de la Torre, cerro de la Atalaya o Fuente del Espino, que podrían identificarse con aquellas que recogen las crónicas musulmanas en época emiral en relación con las rebeliones muladíes de la comarca de *Muntílún*. El puente medieval del Arroyo Salado de Martos es testigo la importancia que tuvo esta vía de comunicación en el pasado.