

Tecnología e Innovación

Tecnologia e Inovação

Technology and Innovation



COCCIÓN DE ALIMENTOS EN BOGOTÁ EMPLEANDO UNA COCINA SOLAR TIPO CAJA¹

COZIMENTO DE ALIMENTOS EM BOGOTÁ USANDO UMA COZINHA SOLAR TIPO CAIXA²

COOKING FOOD IN BOGOTA USING A BOX COOKER³

Silvio Alejandro Jiménez Castellanos⁴, Luis Carlos Rátiva Prieto⁵
Fundación Universitaria Los Libertadores

CIENCIA Y PODER AÉREO

ISSN 1909-7050 / E- ISSN 2389-2468 / Volumen 10 / Enero-Diciembre de 2015/ Colombia/ Pp. 1-260

Recibido: 22/10/2015

Aprobado evaluador interno: 06/11/2015

Aprobado evaluador externo: 28/11/2015

Doi: <http://dx.doi.org/10.18667/cienciaypoderaereo.313>

Para citar este artículo:

Jiménez, S., y Rátiva, L. (2015). Cocción de alimentos en Bogotá empleando una cocina solar tipo caja. *Ciencia y Poder Aéreo*, 10 (1), 195-208. Doi: <http://dx.doi.org/10.18667/cienciaypoderaereo.313>

¹ Artículo científico original, derivado del proyecto de investigación: campo transitorio de temperaturas al interior de una cocina solar tipo caja diseñada para las condiciones meteorológicas promedio anuales de Bogotá – Colombia. Trabajo investigativo realizado en el grupo de investigación GIGAD mecánica de la Fundación Universitaria Los Libertadores.

² Artigo científico original, derivado do projeto de pesquisa: campo de temperatura transiente dentro de uma caixa de cozinha solar projetado para resistir à taxa média anual de Bogotá - Colômbia. pesquisa realizada no grupo de pesquisa mecânica GIGAD Fundação Universitária Los Libertadores.

³ Original scientific paper, derived from the research project: transient temperature field inside a solar cooking box designed for the average weather rate of Bogota - Colombia. research conducted in the group of mechanical research GIGAD University Foundation Los Libertadores.

⁴ Magíster en docencia de la Universidad de la Salle, Ingeniero mecánico de la Universidad Nacional de Colombia. Docente tiempo completo Fundación Universitaria Los Libertadores, Líder del grupo de investigación GIGAD mecánica, dinamizador del semillero de investigación RETP. Correo electrónico: sajimenezc@libertadores.edu.co

⁵ Ingeniero mecánico Fundación Universitaria Los Libertadores, miembro del grupo de investigación GIGAD mecánica, ingeniero de proyectos empresa COLPILAS. Correo electrónico: lcrativap@libertadores.edu.co

Resumen: este artículo tiene como objetivo presentar el campo transitorio de temperaturas de una cocina solar tipo caja básica (sin aditamentos tales como: doble acristalamiento, reflectores internos, reflectores externos, línea de alivio de vapor, entre otros); diseñada para las condiciones meteorológicas promedio anuales de Bogotá – Colombia, con el fin de determinar si con este dispositivo es posible cocinar en esta ciudad. La metodología utilizada comprendió tres fases: el desarrollo de un modelo físico – matemático del proceso de calentamiento, con base en balances de energía para cada uno de los componentes: vidrio, tapa de recipiente, recipiente, absorbedor, pared y fluido, la realización de un experimento computacional en el software Autodesk Algor Simulation y la comparación de los resultados. La temperatura final del agua obtenida por el modelo físico - matemático fue de 81.85 °C y la máxima obtenida con la simulación térmica fue de 79.60 °C. De los resultados se puede concluir que en la ciudad de Bogotá D.C no es posible cocinar con un dispositivo de esta clase.

Palabras clave: cocción solar; diseño básico; energía solar térmica; modelamiento matemático; simulación computacional.

Resumo: este artigo tem como objetivo apresentar o campo de temperatura transiente de um fogão solar do tipo de caixa básica (sem anexos, tais como vidros duplos, refletores internos, refletores externos, linha de alívio de vapor, etc.); desenhado para o tempo médio anual em Bogotá - Colômbia, a fim de determinar se é possível cozinhar neste dispositivo nesta cidade. A metodologia consistiu em três fases: o desenvolvimento de um modelo físico –matemático do processo de aquecimento, com base em balanços de energia para cada componente: vidro, tampa do recipiente, recipiente, absorvedor, parede e fluido, a realização de um teste computacional no software Autodesk Algor Simulation e a comparação dos resultados. A temperatura final da água obtido pelo modelo físico - matemático foi 81,85 °C e a máxima obtida com a simulação térmica era 79,60 °C. A partir dos resultados pode-se concluir que, na cidade de Bogotá D.C. não é possível cozinhar com um dispositivo desta classe.

Palavras-chave: cozimento solar; projeto básico; energia solar; modelagem matemática; simulação de computador.

Abstract: This paper aims to present the transient temperature field of a basic box type solar cooker (without attachments such as double glazing, internal reflectors, external reflectors, steam relief line, etc.) for Bogotá – Colombia climate conditions, in order to determine if this device can cook on its town. The methodology consisted of three main stages: the development of a physical – mathematical model for heating process, based on energy balances for each of its components: glass container lid, container, absorber wall and fluid, the development of a computational experiment in the software Autodesk Algor Simulation and the comparison of the results. The final water temperature obtained by the physical - mathematical model was 81.85 °C, and the maximum obtained with the thermal simulation was 79.60 °C. From the results, it can be concluded that conditions in Bogotá DC are not appropriate to cook with a device of this kind.

Key Words: Basic Design; Computational Simulation; Mathematical Modeling; Solar Cooking; Solar Thermal.



Introducción

El uso de la energía se puede clasificar en cuatro sectores: sector doméstico, sector comercial, sector industrial y sector transporte. Entre las aplicaciones de la energía en el sector doméstico está el calentamiento de agua, la calefacción y acondicionamiento de ambientes, la cocción de alimentos, la iluminación, entre otros. Los combustibles que más se utilizan para la cocción de alimentos son la leña y los hidrocarburos (derivados del petróleo, carbón y gas natural). La primera se utiliza en zonas alejadas o de difícil acceso (zonas rurales o zonas marginadas); los segundos, predominantemente en las zonas urbanas.

Además de los ya conocidos efectos del uso de los combustibles fósiles (calentamiento global, contaminación del aire, lluvia ácida, reducción de las fuentes energéticas), hay inconvenientes con el gas natural, debido a los accidentes por inhalación de monóxido de carbono (CO). También hay problemas con la leña debido a la deforestación. Por otro lado, la energía eléctrica no es una alternativa viable ya que en su producción se suele quemar combustibles fósiles, además el montaje y operación del sistema de suministro es costoso.

Otra alternativa es la energía solar ya que es una energía segura, limpia, económica y funcional. El proceso para cocinar alimentos usando energía solar se denomina cocción solar y los dispositivos utilizados se pueden clasificar en cocinas solares directas y cocinas solares indirectas. Dentro de las directas están las de tipo caja, cuyo diseño más básico está compuesto de una cubierta de vidrio, una superficie absorbidora, aislamiento térmico y caja o carcasa (ver Figura 1).



Figura 1. Componentes cocina solar tipo caja básica. (ITC, 2013). Fuente: autores.

Las cocinas tipo caja (también llamadas de acumulación) funcionan con el efecto invernadero: la radiación solar (en gran proporción de onda corta) atraviesa la cubierta de vidrio y calienta la superficie absorbidora (la placa de absorción y el recipiente que contiene el alimento). Esta superficie calienta por convección el aire interior y emite radiación térmica de onda larga que no puede atravesar la cubierta de vidrio, de tal manera que regresa para ser nuevamente absorbida por la superficie de absorción. De esta manera se aumenta la temperatura en el interior de la cocina y la energía térmica acumulada se transfiere a los alimentos contenidos en el recipiente. El proceso continúa hasta que las pérdidas de energía se igualan con la ganancia de energía solar (estado estable). Estos dispositivos generalmente se fabrican con materiales de bajo costo y funcionan 100 % con energía solar, lo cual los hace económicamente asequibles y amigables con el medio ambiente, respectivamente.

Se han realizado varios estudios sobre cocinas solares tipo caja. Aquí se desea destacar los aportes con respecto al diseño hechos por Ekechukwu y Ugwuoke (2003), Macía et al. (2005) y respecto a la determinación del comportamiento térmico, por simulación y/o experimentación, hechos por Schwarzer y Da Silva (2008), Terres, et al. (2008), Passamai (1999), Quiroga et al. (2001) y Chejne et al. (2011). Precisamente este es el único trabajo reportado sobre el análisis del comportamiento térmico de cocinas solares tipo caja en Colombia, específicamente en Medellín.

Como se pudo ver en los antecedentes no hay ningún estudio reportado sobre cocción solar en Bogotá. Por lo tanto, la presente investigación tiene como finalidad establecer si es posible cocinar con energía solar en la ciudad de Bogotá D.C.- Colombia, por medio de la elaboración de un modelo físico-matemático que represente el proceso de calentamiento y de la realización de una simulación térmica computacional de una cocina solar tipo caja básica, diseñada para las condiciones meteorológicas promedio anuales de esta ciudad. Teniendo en cuenta que para que se cocine un alimento este tiene que: sobrepasar los antes de 1.5hr (zona peligrosa) para evitar el crecimiento de bacterias y además debe alcanzar los , que corresponde a la temperatura de cocción promedio de los alimentos (Estrada et al, 2003).

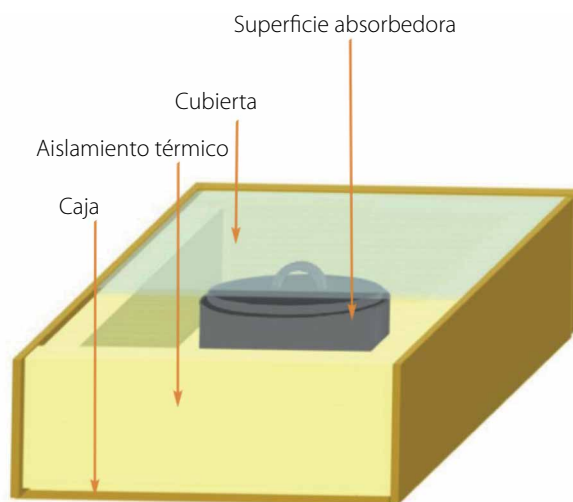
También con el proyecto se pretende iniciar estudios más extensos y profundos en energía solar térmica en la ciudad y a la vez fortalecer la investigación en este campo a nivel nacional; ya que la metodología empleada permite extender el análisis del comportamiento del dispositivo a todo el territorio nacional.

El artículo mostrará cómo se hizo el diseño de la cocina, luego el planteamiento y solución del modelo físico – matemático que describe el comportamiento térmico del dispositivo y posteriormente la realización del experimento computacional en el programa de simulación.

Método

Primero se diseñó la cocina con base en el diseño conceptual y los parámetros de diseño (funcionales, energéticos y dimensionales). Posteriormente esta se modeló tridimensionalmente en el software SOLID EGDE ST5. A continuación se realizaron los balances de energía para cada uno de los componentes del dispositivo (vidrio, tapa del recipiente, recipiente, absorbedor, pared y fluido), a partir de los cuales se obtuvo el modelo físico-matemático. Después se simuló el comportamiento térmico de la cocina diseñada en el software Autodesk Algor Simulation. Finalmente se analizaron las curvas de calentamiento de la cocina diseñada, obtenidas mediante: el modelo físico-matemático y la simulación térmica respectivamente.

Diseño de la cocina solar tipo caja

Diseño conceptual

La cocina solar tipo caja de diseño básico de este estudio consta de: a) carcasa: caja de madera que sirve de soporte estructural; b) aislamiento: lana de roca colocada entre la caja interna de aluminio y la caja externa de madera para reducir las pérdidas de calor; c) superficie de absorción: lámina de aluminio de 3 mm de espesor, cuya geometría se asemeja a la de un cajón y cuya base que en adelante se llamará absorbedor está pintada de negro mate para aumentar la absorción solar, a la vez que las paredes verticales de esta lámina se denominarán en adelante, pared, d) marco: soporte estructural, ubicado en la parte superior de la cocina, hecho de madera donde se coloca la cubierta y, cuyo mecanismo permite la apertura y el cierre de la cocina, para el ingreso y retirada del recipiente; e) cubierta: lámina de vidrio de 3 mm de espesor, de geometría rectangular encargada de provocar el efecto invernadero, que en adelante se llamará vidrio y f) recipiente: olla comercial marca Imusa de aluminio, de base plana, pintada de color negro, con una capacidad de almacenamiento de 1.5 L que equivale a 1.5 kg de agua, elemento utilizado como estándar para todos los estudios de este tipo, debido a que la gran mayoría de alimentos están compuestos de este elemento.

Parámetros de diseño

En el diseño de la cocina solar tipo caja para las condiciones meteorológicas promedio anuales de Bogotá – Colombia, se definieron y clasificaron los parámetros de

diseño en tres categorías, las cuales son: parámetros funcionales (ver Tabla 1), parámetros energéticos (ver Tabla 2) y parámetros dimensionales.

El intervalo de 2,15hr corresponde al tiempo promedio que se recomienda en las guías de cocción solar y se encuentra enmarcado dentro del rango horario de 10:00am a 2:00pm, tiempo en el cual la radiación solar es la más significativa durante el día.

Tabla 1. Parámetros funcionales diseño cocina solar

Parámetro	Valor
Temperatura inicial agua	14 °C
Tiempo de cocción (de ebullición del agua)	2.15hr
Temperatura final de cocción (de ebullición del agua)	91.66 °C
Temperatura máx. esperada placa de absorción	100 °C
Temperatura ambiente promedio	14 °C (IGAC, 2010)
Carga (masa de agua a ser hervida)	1.5 kg (Ekechukwu et al.,2003)
Radiación solar promedio esperada	431 W m ⁻² (Hernández et al., 2010)

Fuente: elaboración de los autores.

Tabla 2. Parámetros energéticos diseño cocina solar

Parámetro	Valor
Calor específico del agua	4220 J Kg ⁻¹ °C ⁻¹ (Cengel y Boles, 2009)
Conductividad térmica del aislamiento	0.04 W m ⁻¹ K ⁻¹ (IVE,2013)
Eficiencia global de la cocina	35% Kg (Ekechukwu et al.,2003)
Pérdidas de calor deseadas a través de paredes	7% Kg (Ekechukwu et al.,2003)

Fuente: elaboración de los autores.

Los parámetros dimensionales hacen referencia a las dimensiones que va a tener la cocina solar y se obtienen a partir de los funcionales y energéticos establecidos anteriormente. El primero de estos parámetros es el área superficial de la cocina A_s que se calcula a partir del conocimiento de la eficiencia global, por medio de la Ecuación 1.

$$\eta = \frac{M C_p \Delta T}{I_{av} t A_s} \quad [1]$$

donde M es la masa del agua en kg, C_p es el calor específico del agua a presión constante en J Kg⁻¹ °C⁻¹, ΔT es la diferencia de temperaturas entre la T_i (temperatura inicial



del agua) y la T_f (temperatura final del agua) en $^{\circ}\text{C}$, I_{av} es el promedio de la radiación global incidente en W m^{-2} , t es el tiempo durante el cual se espera que el agua alcance el punto de ebullición en s .

El segundo parámetro dimensional es el espesor de la pared del aislamiento X que se obtiene al despejarlo de la Ley de Fourier para la Conducción (ver Ecuación 2).

$$x = \frac{K A_L \Delta T_p}{q_L} \quad [2]$$

donde K es la conductividad térmica del aislante en $\text{W m}^{-1} ^{\circ}\text{C}^{-1}$, A_L es el área de pérdidas de calor (fondo más paredes) en m^2 , ΔT_p es la diferencia de temperaturas entre T_p (temperatura de la placa absorbedora) y T_a (temperatura ambiente) en $^{\circ}\text{C}$, q_L es la tasa máxima deseada de pérdidas de calor por las paredes de la cocina en W m^{-2} .

Reemplazando los parámetros funcionales y energéticos de las Tablas 1 y 2 en las Ecuaciones 1 y 2, se obtienen los parámetros dimensionales de la cocina diseñada (ver Tabla 3).

Tabla 3. Parámetros dimensionales diseño cocina solar

Parámetro	Valor
Área superficial de la cocina	0,42 m^2
Espesor de aislamiento	0,11 m
Altura interior cocina solar	0,20 m.

Fuente: elaboración de los autores.

El valor de la altura interior de la cocina se obtuvo con base en la altura del recipiente, buscando que dicho valor sea lo más bajo posible, con el fin de reducir el área de pérdidas de calor.



Figura 2. Cocina solar diseñada. Fuente: autores.



Figura 3. Cocina solar – corte transversal. Fuente: autores.

El prototipo virtual de la cocina, realizado en el software SolidEdge ST5, con base en el diseño conceptual y los parámetros dimensionales se muestra en las Figuras 2 y 3. En donde se despreciaron las manijas del recipiente y la tapa del mismo, debido a que su sección transversal es muy pequeña en comparación a los demás componentes de la cocina; por lo cual no afectan significativamente en el proceso de calentamiento. Además, se asumió que la tapa y el fondo del recipiente son completamente planas, ya que considerar su geometría real complicaría aún más los cálculos.

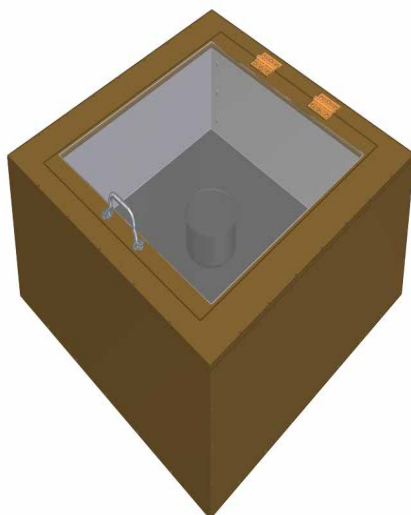
Modelo físico – matemático de la cocina

Suposiciones y flujos de calor

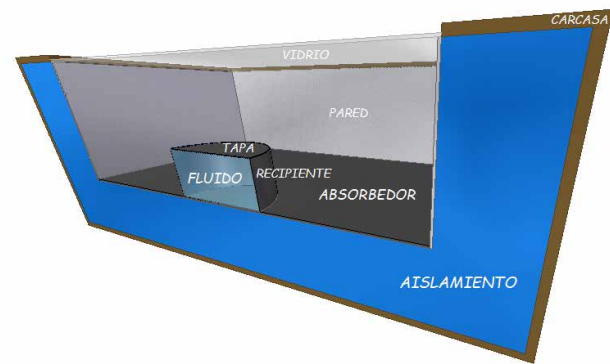
El proceso de calentamiento de la cocina diseñada, contempla todos los mecanismos de transferencia de calor: conducción, convección y radiación. Esto ocasiona múltiples flujos de calor en la carcasa, el aislamiento, el vidrio, la tapa de recipiente, el recipiente, el absorbedor, la pared y el fluido. Dada esta gran cantidad de flujos de calor, el análisis del campo de temperaturas de la cocina diseñada es muy complejo y por ello se realizan 23 suposiciones con el fin de simplificar el análisis, sin perder exactitud con respecto al comportamiento real. Las suposiciones son las siguientes:

1. Se desprecia la transferencia de calor por radiación entre la carcasa y los alrededores

$$\dot{Q}_{RAD. C-EXT.}^{NET}$$

ya que la temperatura de la carcasa se incrementa muy poco, debido a que la transferencia de calor por conducción a través del aislamiento es muy baja, además el material de la carcasa (madera) presenta una baja absorptividad a la radiación solar ($\alpha \approx 0.25$) (Cengel, 2007).

2. Se desprecia la conducción de calor a través del espesor de la carcasa

$$\dot{Q}_{COND}^{CARCASA}$$

ya que la conductividad térmica de su material (madera) es muy baja ($k=0.159 \text{ W m}^{-1} \text{ K}^{-1}$) (Cengel, 2007). Además se considera como isotérmica dado su bajo espesor (0.01m).

3. Se desprecia la convección de calor entre la carcasa y el aire exterior

$$\dot{Q}_{C-A.Ext}^{CONV}$$

ya que la diferencia de temperatura entre la carcasa y el aire exterior es muy pequeña y debido a que la temperatura de la carcasa se incrementa muy poco. Además se supone la velocidad del viento como "brisa apacible" ($3.4-5.4 \text{ [m s}^{-1}\text{]}$) (Perales Benito, 2006).

4. Se desprecia la conducción de calor a través del vidrio

$$\dot{Q}_{COND}^{VIDRIO}$$

ya que su conductividad térmica es muy baja ($k=1 \text{ W m}^{-1} \text{ K}^{-1}$) (Cengel, 2007). Además se considera como isotérmico dado su bajo espesor (0.003m).

5. Se desprecia la conducción de calor a través del aislamiento

$$\dot{Q}_{AISLAMIENTO}^{COND}$$

ya que su conductividad térmica es muy baja ($K=0.04 \text{ W m}^{-1} \text{ K}^{-1}$) (IVE, 2013).

6. Se desprecian las conducciones de calor a través del absorbedor y la pared,

$$\dot{Q}_{ABSORBEDOR}^{COND}$$

y

$$\dot{Q}_{PARED}^{COND}$$

ya que se consideran como isotérmica dado su bajo espesor (0.003m).

7. Se desprecian las irradiaciones $G_{reflejada-absorbedor}$, $G_{reflejada-recipiente}$ y $G_{reflejada-tapa}$ ya que debido a su longitud de onda, escapan de la cocina a través de la cubierta de vidrio; además su tasa no es significativa debido al color superficial (negro) que poseen.

8. Se desprecia la irradiación $G_{reflejada-vidrio}$ debido a la baja reflectividad de onda corta del material ($\rho \approx 0.06$).
9. Se desprecian la transferencia de calor por radiación y por conducción entre la carcasa y el soporte de la cocina

$$\dot{Q}_{RAD}^{NET} + \dot{Q}_{COND}^{[CARCASA-SOPORTE]}$$

al considerar el fondo de la cocina solar como adiabático.

10. Se desprecian todas las resistencias térmicas de contacto exceptuando: la presente entre el absorbedor y el recipiente, y entre la tapa del recipiente y el fluido, ya que se supone un contacto perfecto en las interfaces de todas las superficies que están en contacto (p.e. interfaz aislamiento – carcasa)
11. Se desprecia la conducción de calor a través de la tapa

$$\dot{Q}_{TAPA}^{COND}$$

al considerarla como isotérmica dado su bajo espesor (0.001m).

12. Se desprecian las conducciones de calor a través de la superficie cilíndrica y el fondo del recipiente

$$\dot{Q}_{PARED DE RECIPIENTE}^{COND}$$

y

$$\dot{Q}_{FONDO DE RECIPIENTE}^{COND}$$

al considerarlas como isotérmicas dado su bajo espesor (0.001m).

13. Se desprecia la transferencia de calor neta por radiación entre el absorbedor y la superficie lateral vertical de la tapa del recipiente

$$\dot{Q}_{RAD. TAPA-ABS.}^{NET}$$

debido a que el factor de visión es aproximadamente cero.



- Se desprecia la transferencia de calor neta por radiación entre la superficie lateral vertical de la tapa y la pared

$$\dot{Q}_{\text{RAD. TAPA-PARED}}^{\text{NET}}$$

y viceversa, debido a que el factor de visión es aproximadamente cero.

- Se desprecia la transferencia de calor neta del recipiente a la tapa del recipiente

$$\dot{Q}_{\text{RAD. RECP.-TAPA}}^{\text{NET}}$$

ya que su disposición geométrica supone un factor de visión igual a 0.

- Los cálculos de transferencia de calor por radiación se realizarán utilizando la potencia emisiva y la irradiación absorbida.
- Todas las superficies se consideran grises y difusas, y sus propiedades relativas a la radiación son constantes con la temperatura; con dos valores de emisividad (visible e infrarrojo).
- Se consideran como superficies opacas: la tapa del recipiente, el recipiente y toda la placa de absorción.
- En el instante $t=0s$, se asume que todas las superficies de la cocina solar y el agua se encuentran en equilibrio térmico con la temperatura ambiente promedio de Bogotá ($14^{\circ}\text{C} \approx 287.15\text{K}$). (IGAC, 2010).
- Se asume que el absorbedor estará a una temperatura mayor que el recipiente, debido a que

tiene un área mayor y por lo tanto capta más energía.

- El fluido (agua) se encuentra en contacto perfecto con el recipiente y la tapa del mismo.
- La transferencia de calor del recipiente hacia el fluido es mediante el mecanismo de convección.
- Se asume que toda la $G_{\text{reflejada-pared}}$ llega al absorbedor.

Tomando en cuenta las anteriores suposiciones, los flujos que se tendrán en cuenta son los que se muestran en las Figuras 4 y 5.

Ecuaciones gobernantes

Con base en las suposiciones mencionadas en el aparte anterior, se realizan balances de energía para el vidrio, la tapa del recipiente, el recipiente, el absorbedor, la pared y el fluido; que en total relacionan 23 flujos de calor. Con estos balances se obtuvo finalmente un modelo matemático, conformado por seis ecuaciones diferenciales ordinarias (EDO) y ocho incógnitas. Para reducir dos incógnitas, se plantean dos ecuaciones algebraicas adicionales para la temperatura del cielo T_c y para la del aire en el interior de la cocina T_{int} (ver Ecuaciones 9 y 10). El modelo permite predecir la temperatura, en kelvin, de todos los componentes en cada instante de tiempo: temperatura del vidrio T_v , temperatura de la tapa del recipiente T_t , temperatura del recipiente T_r , temperatura del absorbedor T_a , temperatura de la pared T_p y temperatura del fluido (agua) T_f . Las ecuaciones que conforman el modelo son las siguientes:



Figura 4. Flujos de calor cocina solar. Fuente: autores.



Figura 5. Detalle flujos de calor recipiente y fluido. Fuente: autores.

Balace de energía del vidrio.

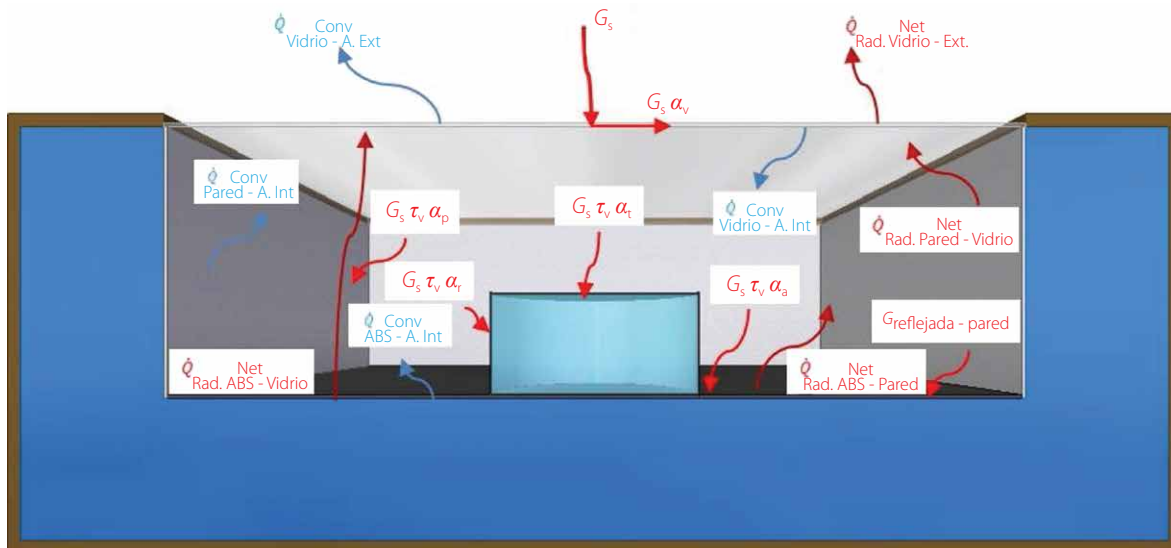
$$\frac{dT_v}{dt} = \frac{\dot{Q}_1 + \dot{Q}_2 + \dot{Q}_3 + \dot{Q}_4 + \dot{Q}_5 + \dot{Q}_6 - \dot{Q}_7 - \dot{Q}_8}{m_v * Cp_v} \left[\frac{K}{s} \right] \quad [3]$$

$\dot{Q}_1 = A_v * G_s * \alpha_v$ [W] Flujo de calor por radiación solar adsorbido por el vidrio.

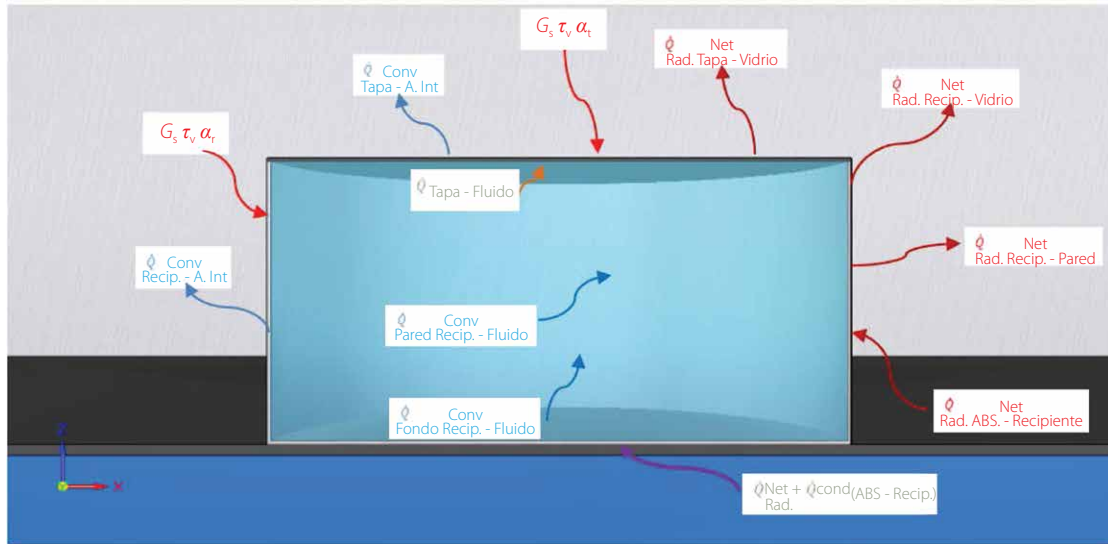
$\dot{Q}_2 = A_t * \sigma * \epsilon_t * F_{tv} (T_t^4 - T_v^4)$ [W] Flujo de calor por radiación de la tapa del recipiente hacia el vidrio.

$\dot{Q}_3 = A_r * \sigma * \epsilon_r * F_{rv} (T_r^4 - T_v^4)$ [W] Flujo de calor por radiación del recipiente hacia el vidrio.

$\dot{Q}_4 = A_a * \sigma * \epsilon_a * F_{av} (T_a^4 - T_v^4)$ [W] Flujo de calor por radiación del absorbedor hacia el vidrio.

$\dot{Q}_5 = A_p * \sigma * \epsilon_p * F_{pv} (T_p^4 - T_v^4)$ [W] Flujo de calor por radiación de la pared hacia el vidrio.

$\dot{Q}_6 = A_v * h_{v-int} (T_{int} - T_v)$ [W] Flujo de calor por convección del interior hacia el vidrio.

$\dot{Q}_7 = A_v * \sigma * \epsilon_v * F_{vc} (T_v^4 - T_c^4)$ [W] Flujo de calor por radiación del vidrio hacia el cielo.

$\dot{Q}_8 = A_v * h_{v-amb} (T_v - T_{amb})$ [W] Flujo de calor por convección del vidrio hacia el ambiente.

Balace de energía en la tapa del recipiente.

$$\frac{dT_t}{dt} = \frac{-\dot{Q}_2 + \dot{Q}_9 - \dot{Q}_{10} - \dot{Q}_{11}}{m_t * Cp_t} \left[\frac{K}{s} \right] \quad [4]$$

$\dot{Q}_9 = A_t * G_s * \tau_v * \alpha_t$ [W] Flujo de calor por radiación solar adsorbido por la tapa del recipiente.

$\dot{Q}_{10} = A_{t-f} * \frac{T_t - T_f}{R_{th-tf}}$ [W] Flujo de calor de la tapa del recipiente hacia el fluido.

$\dot{Q}_{11} = A_t * h_{t-int} (T_t - T_{int})$ [W] Flujo de calor por convección

de la tapa del recipiente hacia el interior.



Balance de energía del recipiente.

$$\frac{dT_r}{dt} = \frac{-\dot{Q}_3 + \dot{Q}_{12} + \dot{Q}_{13} + \dot{Q}_{14} - \dot{Q}_{15} - \dot{Q}_{16} - \dot{Q}_{17}}{m_r * Cp_r} \left[\frac{K}{s} \right] \quad [5]$$

$\dot{Q}_{12} = A_r * G_s * \tau_v * \alpha_r$ [W] Flujo de calor por radiación solar adsorbido por el recipiente.

$\dot{Q}_{13} = A_a * \sigma * \varepsilon_a * F_{ar} (T_a^4 - T_r^4)$ [W] Flujo de calor por radiación del absorbedor hacia el recipiente.

$\dot{Q}_{14} = A_{a-r} * \frac{T_a - T_r}{R_{th-ar}}$ [W] Flujo de calor del absorbedor hacia el recipiente.

$\dot{Q}_{15} = A_r * \sigma * \varepsilon_r * F_{rp} (T_r^4 - T_p^4)$ [W] Flujo de calor por radiación del recipiente hacia las paredes.

$\dot{Q}_{16} = A_r * h_{r-int} (T_r - T_{int})$ [W] Flujo de calor por convección del recipiente hacia el interior.

$\dot{Q}_{17} = A_{r-f} * h_{r-f} (T_r - T_f)$ [W] Flujo de calor por convección del recipiente hacia el fluido.

Balance de energía del absorbedor.

$$\frac{dT_a}{dt} = \frac{-\dot{Q}_4 - \dot{Q}_{13} - \dot{Q}_{14} + \dot{Q}_{18} + \dot{Q}_{19} - \dot{Q}_{20} - \dot{Q}_{21}}{m_a * Cp_a} \left[\frac{K}{s} \right] \quad [6]$$

$\dot{Q}_{18} = A_a * G_s * \tau_v * \alpha_a$ [W] Flujo de calor por radiación solar adsorbido por el absorbedor.

$\dot{Q}_{19} = G_s * \tau_v * \rho_p * A_a * \alpha_a$ [W] Flujo de calor por radiación solar reflejada por las paredes.

$\dot{Q}_{20} = A_a * \sigma * \varepsilon_a * F_{ap} (T_a^4 - T_p^4)$ [W] Flujo de calor por radiación del absorbedor hacia la pared.

$\dot{Q}_{21} = A_a * h_{a-int} (T_a - T_{int})$ [W] Flujo de calor por convección del absorbedor hacia el interior.

Balance de energía del recipiente.

$$\frac{dT_p}{dt} = \frac{-\dot{Q}_5 + \dot{Q}_{15} + \dot{Q}_{20} + \dot{Q}_{22} - \dot{Q}_{23}}{m_p * Cp_p} \left[\frac{K}{s} \right] \quad [7]$$

$\dot{Q}_{22} = A_p * G_s * \tau_v * \alpha_p$ [W] Flujo de calor por radiación solar adsorbido por la pared.

$\dot{Q}_{23} = A_p * h_{p-int} (T_p - T_{int})$ [W] Flujo de calor por convección de la pared hacia el interior.

Balance de energía del fluido

$$\frac{dT_f}{dt} = \frac{\dot{Q}_{17} - \dot{Q}_{10}}{m_f * Cp_f} \left[\frac{K}{s} \right] \quad (8)$$

Temperatura del cielo

$$T_c = 0,0552 * T_{amb}^{1,5} \text{ [}^\circ\text{C]} \quad (9)$$

Temperatura aire interior de la cocina

$$T_{int} = \frac{T_v + T_t + T_r + T_a + T_p}{5} \text{ [}^\circ\text{C]} \quad (10)$$

Datos de entrada

La Tabla 4 relaciona datos utilizados para determinar los valores de las condiciones iniciales del modelo físico - matemático. Los factores de visión se consideraron difusos.

Tabla 4. Datos entrada solución modelo físico – matemático

Parámetro	Símbolo	Valor
Área neta Absorbedor	A_a	0.397 m^2
Área contacto Absorbedor - Recipiente	A_{ar}	0.020 m^2
Área Pared	A_p	0.520 m^2
Área cilíndrica del Recipiente	$A_{r-cilindrica}$	0.039 m^2
Área contacto Recipiente - Fluido	A_{r-f}	0.058 m^2
Área de la Tapa del recipiente	A_t	0.02268 m^2
Área contacto Tapa del recipiente - Fluido	A_{t-f}	0.0196 m^2
Área Vidrio	A_v	0.423 m^2
Calor específico Absorbedor	C_{p_a}	$880 \text{ J kg}^{-1} \text{ K}^{-1}$ (Estrada et al., 2003)
Calor específico Fluido (agua)	C_{p_f}	$4220 \text{ J kg}^{-1} \text{ K}^{-1}$ (Cengel y Boles, 2009)
Calor específico Pared	C_{p_p}	$880 \text{ J kg}^{-1} \text{ K}^{-1}$
Calor específico Recipiente	C_{p_r}	$880 \text{ J kg}^{-1} \text{ K}^{-1}$
Calor específico Tapa de recipiente	C_{p_t}	$880 \text{ J kg}^{-1} \text{ K}^{-1}$
Calor específico Vidrio	C_{p_v}	$745 \text{ J kg}^{-1} \text{ K}^{-1}$ (Estrada et al., 2003)
Coefficiente de convección Absorbedor - Interior	h_{a-int}	$4 \text{ W m}^{-2} \text{ K}^{-1}$
Coefficiente de convección Pared - Interior	h_{p-int}	$4.4 \text{ W m}^{-2} \text{ K}^{-1}$
Coefficiente de convección Recipiente - Fluido	h_{r-f}	$4 \text{ W m}^{-2} \text{ K}^{-1}$ (Terrés et al., 2008)
Coefficiente de convección Recipiente - Interior	h_{r-int}	$4.4 \text{ W m}^{-2} \text{ K}^{-1}$ (Terrés et al., 2008)
Coefficiente de convección Tapa de recipiente - Interior	h_{t-int}	$4 \text{ W m}^{-2} \text{ K}^{-1}$ (Terrés et al., 2008)
Coefficiente de convección Vidrio - Ambiente	h_{v-amb}	$13.30 \text{ W m}^{-2} \text{ K}^{-1}$ (Terrés et al., 2008)
Coefficiente de convección Vidrio - Interior	h_{v-int}	$4.4 \text{ W m}^{-2} \text{ K}^{-1}$ (Terrés et al., 2008)
Constante de Stefan -Boltzman	σ	$5.67 \times 10^8 \text{ W m}^{-2} \text{ K}^{-4}$ (Terrés et al., 2008)
Factor de visión Absorbedor hacia Pared	F_{ap}	0.4
Factor de visión Tapa de recipiente hacia Vidrio	F_{tv}	1
Factor de visión Recipiente hacia Vidrio	F_{rv}	0.026
Factor de visión Absorbedor hacia Vidrio	F_{av}	0.589
Factor de visión Pared hacia Vidrio	F_{pv}	0.33
Factor de visión Absorbedor hacia Recipiente	F_{ar}	0.011
Factor de visión Recipiente hacia Pared	F_{rp}	0.86
Factor de visión Vidrio hacia Cielo	F_{vc}	1
Masa Absorbedor	m_a	3.21 kg
Masa Fluido	m_f	1.5 kg
Masa Pared	m_p	4.21 kg
Masa Recipiente	m_r	0.2352 kg
Masa Tapa de recipiente	m_t	0.0448 kg
Masa Vidrio	m_v	3.43 kg
Absortividad Absorbedor – onda corta	α_a	0.90 (Estrada et al., 2003)
Absortividad Pared – onda corta	α_p	0.15 (Cengel, 2007)
Absortividad Recipiente – onda corta	α_r	0.90 (Estrada et al., 2003)



Absortividad Tapa de recipiente – onda corta	α_t	0.90
Absortividad Vidrio – onda corta	α_v	0.15 (Cengel, 2007)
Emisividad Absorbedor – onda larga	ϵ_a	0.80 (Estrada et al., 2003)
Emisividad Pared – onda larga	ϵ_p	0.05 (Cengel, 2007)
Emisividad Recipiente – onda larga	ϵ_r	0.80 (Estrada et al., 2003)
Emisividad Tapa de recipiente – onda larga	ϵ_t	0.80
Emisividad Vidrio – onda larga	ϵ_v	0.80 (Estrada et al., 2003)
Reflectividad Pared	ρ_p	0.85
Transmisividad Vidrio a la radiación solar	τ_v	0.79 (Cengel, 2007)
Radiación solar global	G_s	431 W m⁻² (Hernández et al., 2010)
Resistencia térmica de contacto Absorbedor - Recipiente	R_{th-ar}	0.00088 m² °C W⁻²
Resistencia térmica de contacto Tapa de recipiente - Fluido	R_{th-tf}	0.00088 m² °C W⁻²
Temperatura inicial Absorbedor	T_a	14 °C ≈ 287.15K (IGAC, 2002)
Temperatura inicial Ambiente	T_{amb}	14 °C ≈ 287.15K
Temperatura inicial Cielo	T_c	2,89 °C ≈ 276.04K
Temperatura inicial Fluido	T_f	14 °C ≈ 287.15K
Temperatura inicial Interior	T_{int}	14 °C ≈ 287.15K
Temperatura inicial Pared	T_p	14 °C ≈ 287.15K
Temperatura inicial Recipiente	T_r	14 °C ≈ 287.15K
Temperatura inicial Tapa de recipiente	T_t	14 °C ≈ 287.15K
Temperatura inicial Vidrio	T_v	14 °C ≈ 287.15K

Fuente: elaboración de los autores.

Experimento computacional

El experimento computacional que simula el calentamiento de la cocina solar diseñada se realizó aplicando el módulo de transferencia de calor del programa de simulación Autodesk Algor Simulation, en un modelo tridimensional de elementos finitos.

Se modelaron seis elementos básicos de la cocina: absorbedor, pared, vidrio, recipiente, tapa de recipiente y el fluido (modelada como un cilindro sólido de agua), debido a que la superficie exterior de la placa metálica se supone adiabática. Para el enmallado se utilizaron elementos finitos tipo "brick" y "tetraedral" (Ver Figura 6).

Los mecanismos de transferencia de calor: conducción, convección y radiación se incluyeron en el modelo como condiciones de frontera (cargas y restricciones térmicas). Los coeficientes de transferencia de calor se tomaron de la Tabla IV. Para los cálculos de transferencia de calor por radiación se utilizó una herramienta especial llamada "Body – Body radiation".

La simulación se realizó utilizando un análisis de estado transitorio para un período de 2.15 horas (7740 s). El intervalo de tiempo se dividió de tal manera para que la temperatura fuera calculada cada 600s (10 minutos). La condición inicial para todos los componentes es una temperatura uniforme y demás datos de entrada para la simulación, también se tomaron de la Tabla 4.



Figura 6. Enmallado del modelo tridimensional. Fuente: autores.



Figura 7. Historial de temperaturas cocina solar diseñada. Fuente: autores.

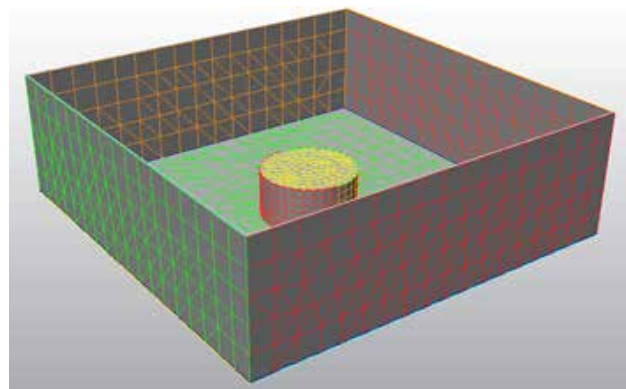

Figura 8. Campo de temperaturas - 2.15 horas de proceso de calentamiento: placa absorción - agua. Fuente: autores.

Resultados y discusión

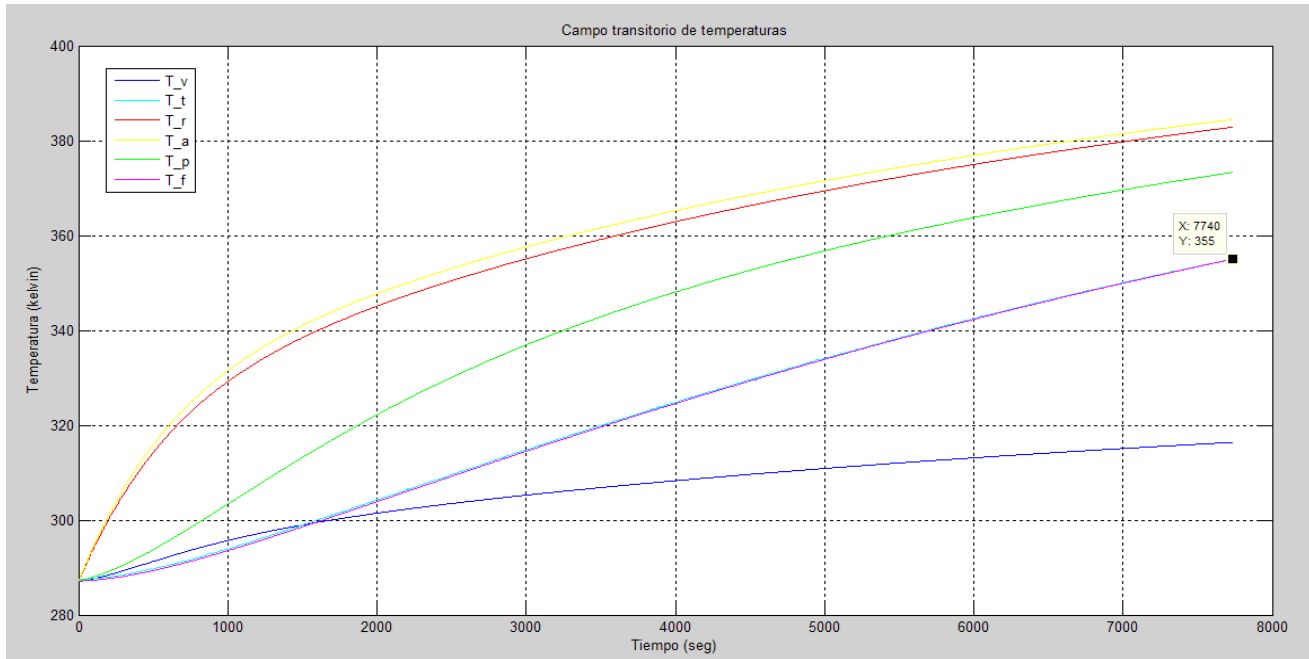
Solución modelo físico – matemático

El modelo físico – matemático resultante está conformado por seis EDO's (ecuaciones diferenciales ordinarias) y dos ecuaciones algebraicas, con 58 condiciones iniciales.

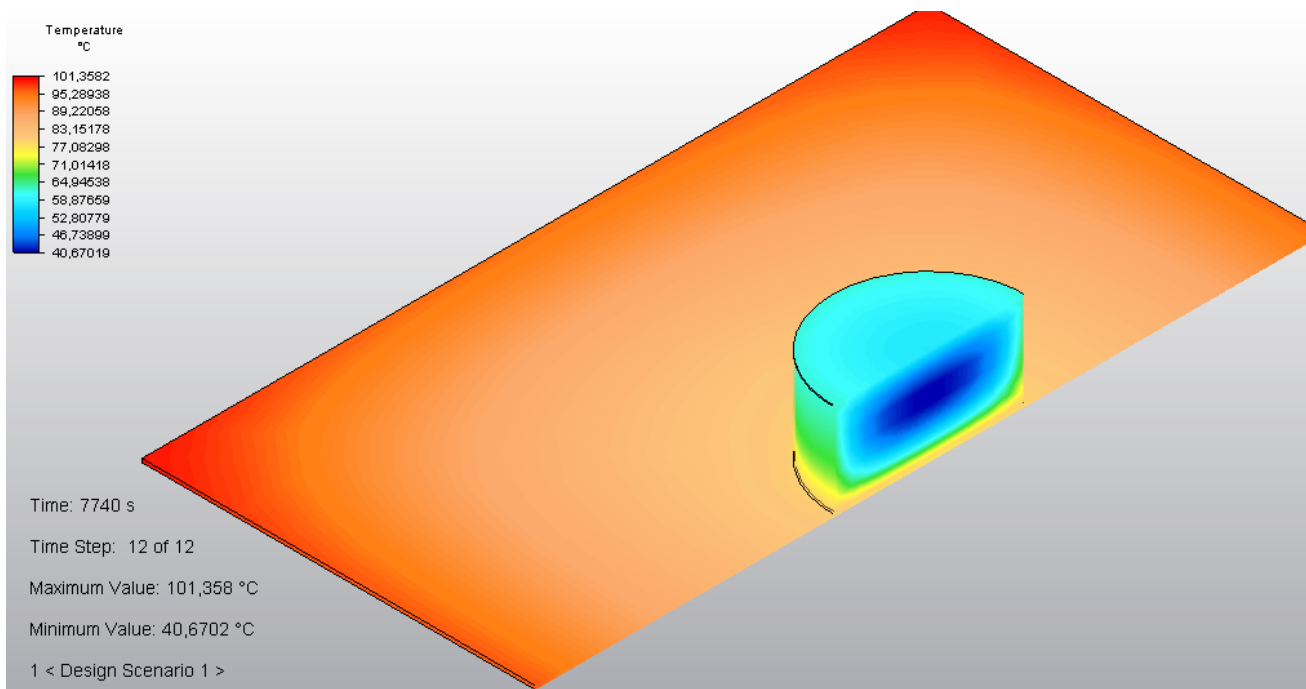
Dado que estas ecuaciones son muy complejas de resolver por métodos analíticos, se emplean métodos numéricos, para su solución. Dicha solución se llevó a cabo en el software MATLAB 7.6.0 (R2008a), el cual cuenta con ocho solucionadores de EDO's, de las cuales se seleccionó el solucionador "ode113".



La Figura 7 muestra la historia de temperaturas para los componentes de la cocina, donde T_v es la temperatura de la del vidrio, T_t es la temperatura de la tapa del recipiente, T_r la temperatura del recipiente, T_a temperatura del absorbedor, T_p temperatura de la pared y T_f temperatura del fluido (agua). Las temperaturas están dadas en grados Kelvin.

La primera observación importante, aunque obvia que se puede hacer de esta Figura es que todos los componentes se están calentando. Para la placa de absorción, recipiente, pared metálica y vidrio es claro el comportamiento exponencial de la temperatura, con valores más altos para los dos primeros en todo momento, como era de esperarse por estar pintados de negro mate. También, se observa que durante los primeros 1600 s, la temperatura del agua y de la tapa está ligeramente por debajo de la de la cubierta, lo cual puede deberse a que el calor específico del vidrio es menor que el del agua y el aluminio. Después de este instante de tiempo, la temperatura del agua y tapa supera a la del vidrio, como era de esperarse.

De la Figura 7, también se puede inferir que la temperatura del agua después 1.5 horas (5400 s) fue de 337.4K \approx 64.25°C y en 2.15 horas (7740 s) fue de 355K \approx 81.85°C.

Respecto a la velocidades de calentamiento (dT/dt) todas son positivas. Sin embargo, para la placa, el recipiente y el vidrio esta cantidad va disminuyendo con el transcurrir del tiempo, siendo más notable este fenómeno en los dos primeros que en último. Para la pared metálica la velocidad de calentamiento solo empieza a disminuir aproximadamente a partir de los 800 s. Lo mismo ocurre para la tapa del recipiente y el fluido (agua), pero alrededor de los 1600 s.

Finalmente, también observar que la evolución de temperatura del fluido y de la tapa del recipiente es casi igual, ya que sus curvas de calentamiento prácticamente se superponen.

Solución por experimento computacional

La Figura 8 muestra el campo escalar transitorio de temperaturas de placa de absorción y del agua, pasados 7740 s (2.15 horas) del proceso de calentamiento. La cubierta y la placa metálica se ocultaron para facilitar la visualización. Se observa que la temperatura del agua está entre 79.6 °C, en la parte inferior (en la base cerca de la placa de absorción) y 40.6 °C en la parte central del cilindro de agua. También, se observa que la parte superior del cilindro de agua está a una temperatura más alta que la del centro.

Conclusiones

Después de haber desarrollado el diseño, el modelo físico - matemático y la simulación térmica de una cocina solar tipo caja de diseño básico, se pueden inferir que no es posible cocinar con este dispositivo bajo condiciones meteorológicas promedio anuales de la ciudad de Bogotá D.C. Sin embargo, se recomienda realizar un estudio con la misma cocina utilizada en este estudio pero adicionándole aditamentos tales reflectores internos y reflectores externos, ya que estos permitirían que una mayor cantidad de energía llegue al recipiente (olla) y por lo tanto también al fluido (agua).

El modelo físico - matemático desarrollado describe de manera coherente el calentamiento de todos los componentes de la cocina. Por ejemplo, los componentes más opacos y de color oscuro a la radiación son los que más se calientan (absorbedor, recipiente y tapa de recipiente), con respecto a los semi-transparentes a la radiación (vidrio) y a los que tienen una alta reflectividad (pared).

Por medio de la simulación térmica se confirma que el recipiente recibe la mayor tasa de transferencia de calor desde el absorbedor.

El campo de temperaturas obtenido mediante el modelo físico - matemático y la simulación térmica, demuestran que el agua es el componente que más se demora en empezarse a calentar, esto debido a su inercia térmica producto de su alto calor específico.

Se recomienda dar continuación al presente proyecto, al realizar una investigación en donde se construya la cocina solar diseñada y se realice el respectivo experimento físico con el fin de contrastar esos resultados con los obtenidos en el presente proyecto. Posteriormente desarrollar otro proyecto de investigación en el cual la cocina solar diseñada se integre a una comunidad vulnerable de la ciudad de Bogotá D.C, para establecer como se da la interacción entre dispositivo y usuario.

Agradecimientos

Los autores agradecen al ingeniero Camilo Mejía, ingeniero mecánico de la Universidad Nacional de Colombia, ya que con su apoyo se pudo realizar esta investigación y escribir este artículo.

Referencias

Cengel, Y. A. (2007). Transferencia de calor por radiación. En *Transferencia de calor y masa* (3ª ed.) (p. 663 a 709). México D. F.; Mc. Graw Hill.

- Cengel, Y. A. (2007). Apéndice 1: Tablas y diagramas de propiedades sistema internacional. En *Transferencia de calor y masa* (3ª ed.) (p. 841 a 867). México D.F.: Mc. Graw Hill.
- Cengel, Y. A., y Boles M.A. (2009). Apéndice A tablas de propiedades, figuras y diagramas. En *Termodinámica*. (p. 912). México D.F.: Mc Graw Hill.
- Chejne, F., Macía, A., Estrada, D., Velásquez, H. I., & Londoño, C. (2011). Radiation model for predicting temperature evolution in solar cooker. *Revista Dyna*, 166, 68-74
- Ekechukwu, O. V., & Ugwuoke, N. T. (2003). Design and measured performance of a plane reflector augmented box-type solar-energy cooker. *Renewable Energy*, 28, 1935 -1952. Recuperado el 20 de marzo de 2010 de la base de datos Science Direct.
- Estrada, D. A., y Macía, A. F. (2003). *Diseño, construcción y puesta en operación de una cocina solar para la preparación de productos alimenticios*. Trabajo de grado para optar al título de ingeniero mecánico. Universidad Nacional de Colombia sede Medellín, Medellín, Colombia.
- Hernández, J.; Sáenz, E., y Vallejo, W. A. (2010). Estudio del Recurso Solar en la Ciudad de Bogotá para el Diseño de Sistemas Fotovoltaicos Interconectados Residenciales. *Revista Colombiana de Física*, 42, (2),161-165.
- Instituto Geográfico Agustín Codazzi – IGAC (2002). *Atlas de Colombia*. (5ª Edición). Bogotá: Imprenta Nacional de Colombia.
- Instituto Tecnológico de Canarias - ITC. (2007). *Guía didáctica de energía solar – hornos solares*. Recuperado el 30 de septiembre de 2013. [En línea] Disponible en http://www.itccanarias.org/web/difusion/recursos_didacticos/Energia/Documentacion/
- Instituto Valenciano de la Edificación - IVE. (s.f.) *Productos y materiales: propiedades de aislantes térmicos para rehabilitación energética*. Recuperado 30 de septiembre de 2013. [En línea] Disponible en http://www.five.es/descargas/archivos/P1_portada.pdf
- Macía, A. F., et al. (2005). Metodología para el diseño conceptual de cocinas solares. *Revista Dyna*, 146, 65-88.
- Passamai, V. (1999). Simulación del comportamiento térmico de una cocina solar Parte II. *Avances en Energías Renovables y Medio Ambiente*, 3, (2).
- Perales Benito, T. (2006). Energía eólica. En *Guía del instalador de energías renovables* (1ªed.) (p. 89). México D.F.: Limusa.
- Quiroga, M., Saravia, L. R., y Cadena, C. (2001). Aplicación del programa sceptre para la simulación de una cocina solar tipo caja. *Avances en Energías Renovables y Medio Ambiente*, 5, 7-12.
- Schwarzer, K. & Da Silva, M. (2008). Characterization and design methods of solar cookers. *Solar energy*, 82, 157-163. Recuperado el 20 de marzo de 2010 de la base de datos Science Direct.
- Terrés H, Ortega A, Gordon M., Morales, J. R. y Lizardi, A. (2008). Evaluación de reflectores internos en una estufa solar de tipo caja. *Científica*, 12, (4), 175-183.