

EL MUNICIPIO DE COMPOSTELA. LA TERCIARIZACIÓN DE SU ECONOMÍA Y LA ESTRATEGIA DE DESARROLLO LOCAL BASADA EN EL TURISMO

*Stella Maris Arnaiz Burne¹
Reina Rosales Andrade²*

RESUMEN

El presente trabajo pretende demostrar que el Municipio de Compostela, con un pasado histórico relevante, con potencialidades y recursos abundantes, experimenta actualmente un proceso de transformación de su estructura productiva hacia la terciarización y puede ser relanzado mediante una estrategia adecuada de desarrollo local basada en el turismo, a niveles de competitividad y de inserción en las grandes corrientes comerciales, financieras y turísticas para remontar la caída de las actividades primarias. El marco teórico se circunscribe dentro de la teoría y la práctica del desarrollo local que ha sido muy exitoso tanto en México como en algunos otros países de América Latina en donde se ha logrado el empoderamiento de los grupos locales para el progreso y el desarrollo de sus economías.

Palabras claves: Desarrollo local; Municipio de Compostela; Terciarización; Empoderamiento; Competitividad; Inserción en el contexto global.

ABSTRACT

The following information is intended to demonstrate that the city of Compostela, with a relevant and historic past, with vast and potential resources, currently is experimenting a transformation method in its productive structure towards its outsourcing and could be realunched with a proper strategy based on the local development in tourism. With levels of competitiveness and insertion of big commercial, touristic, and financial flows to overcome the fall of primary activities. The theoretical margin is circumscribed within the theory and the practice of the local development that has been very successful not only in Mexico but also in other Latin American countries in which the empowerment of local groups has been accomplished for the development and progress of their economies.

Key words: Local development; Compostela city; Outsourcing; Empowerment; Competitiveness; Insertion in the global context.

¹ Doctora en Antropología. Centro Universitario de la Costa. Universidad de Guadalajara. México. E-mail: stellaarnaiz@yahoo.com.mx

² Candidata a Doctora en Ciencias para el Desarrollo Sustentable. Centro Universitario de la Costa. Universidad de Guadalajara. México. E-mail: reina_r37@yahoo.com.mx

INTRODUCCIÓN

La situación que enfrentan muchos municipios de México demanda de alternativas de desarrollo estratégicas. Donde el desarrollo se entiende como la capacidad de la población para valorar, elegir y actuar libremente, así combinando la acción del Estado, la función del mercado y el papel de las organizaciones comunitarias, el desarrollo debe proporcionar a toda la población las oportunidades necesarias para vivir dignamente y ejercer una plena libertad. (SEN; AMARTYA, 1998)

El ámbito territorial de referencia de este trabajo se sitúa en el municipio de Compostela, Nayarit, México, y donde el hilo conductor de este estudio pasa por analizar el contexto histórico-cultural, geográfico-natural, socio-demográfico y económico del municipio, pone énfasis en el gran potencial que presentan sus zonas costeras y la posibilidad de centrar el desarrollo del municipio con base en esta actividad y de esta manera, mediante la planeación estratégica y participativa, pueda intentarse un efecto que amplifique las bondades del turismo hacia otros sectores que han venido perdiendo peso dentro de la estructura económica del municipio de Compostela.

En donde los principales propósitos de este trabajo son:

- Demostrar que el Municipio de Compostela, con un pasado histórico relevante, con potencialidades y recursos naturales abundantes, experimenta actualmente un proceso de transformación de su estructura productiva hacia el sector terciario.
- En el caso del municipio de Compostela, la globalización ha llevado al auge de una actividad económica marginal hasta hace algunos treinta años: la actividad turística.
- La terciarización de la economía del municipio de Compostela y su potencialidad en el renglón del turismo son factores que se deben tomar en cuenta para delinear un modelo de desarrollo local como una estrategia encaminada a la reestructuración del sistema productivo y la apertura de oportunidades de empleo.
- La planeación resulta ser la herramienta fundamental para un modelo de desarrollo local basado en el turismo sustentable definido como aquel que busca compatibilizar la conservación del entorno natural, con la atención a las necesidades de los turistas actuales, con amplio respeto a la cultura local y regional, procurando:
 - Integración de las poblaciones locales al desarrollo
 - Articulación entre el turismo y las actividades primarias
 - Elevar las condiciones de vida de los habitantes tanto de las zonas turísticas como de las zonas dedicadas a la agricultura y ganadería.

METODOLOGÍA DE LA INVESTIGACIÓN

A continuación se presenta la metodología de investigación para lograr los propósitos anteriormente descritos:

Para los aspectos históricos y culturales, se realizó una recopilación, revisión y análisis de estudios académicos e institucionales entre los que destacan los inventarios del Instituto Nacional de Antropología e Historia que demuestran el patrimonio arquitectónico, histórico y cultural del municipio de Compostela.

En relación a las potencialidades y recursos del municipio de Compostela, se realizó una amplia y exhaustiva recopilación, revisión y análisis de la información documental y cartográfica oficial existente principalmente la emitida por el INEGI (Instituto Nacional de Estadística y Geografía) y complementándose con datos obtenidos mediante investigación directa de campo para la determinación de la situación que guarda el medio físico natural.

La programación de las propuestas de proyectos turísticos estratégicos para los próximos 25 años se encuentra plasmada en el Plan Municipal de Desarrollo Urbano de Compostela, Nayarit (DECRETO 045 del 2011). Este documento señala que la programación de los proyectos se efectuó a partir de la puntualización de áreas prioritarias a ser atendidas y se determina la responsabilidad de las distintas dependencias de los tres niveles de gobierno, de la iniciativa privada y los plazos en que deben de llevarse a cabo.

Para demostrar la transformación de la estructura productiva hacia el sector terciario, se construyeron bases de datos a nivel estatal y municipal correspondientes a los censos de población y económicos del INEGI, así como estadísticas correspondientes al turismo con el fin de contar con series históricas. La técnica utilizada se basa en el análisis estadístico descriptivo que permitió vislumbrar la caída de las actividades primarias como agricultura y ganadería y el crecimiento de las actividades terciarias y particularmente el turismo.

En relación al enfoque del desarrollo local, se realizó una amplia y exhaustiva recopilación, revisión y análisis de bibliografía de la comunidad científica que sostiene que el desarrollo local debe adoptar una estrategia territorial competitiva en el aprovechamiento de su potencial, tarea que es común y compartida entre los diversos actores del territorio.

Finalmente, para instrumentar el desarrollo local por medio de la planificación estratégica, se realizó una recopilación, revisión y análisis de bibliografía de organismos internacionales como el ILPES y la CEPAL, donde prueban que la planificación estratégica se perfila como la respuesta eficaz para un desarrollo local sostenido. Asimismo para la planeación turística, se realizó una recopilación, revisión y análisis de bibliografía que, aunque no es amplia, permite demostrar éxitos en la aplicación de instrumentos de planificación estratégica y prospectiva.

PRESENTACION

Ubicación Territorial del Estado de Nayarit

La República mexicana cuenta con 5 Meso- regiones: Centro, Centro-Occidente, Noreste, Noroeste y Sur-Sureste. (Mapa 1)

El Estado de Nayarit, se ubica en la Región Centro-Occidente, misma que se encuentra integrada por los estados de; Jalisco, Michoacán, Colima, Aguascalientes, Nayarit, Zacatecas, San Luis Potosí, Guanajuato y Querétaro.

Mapa 1 – Meso regiones conforme al Plan Nacional de Desarrollo.

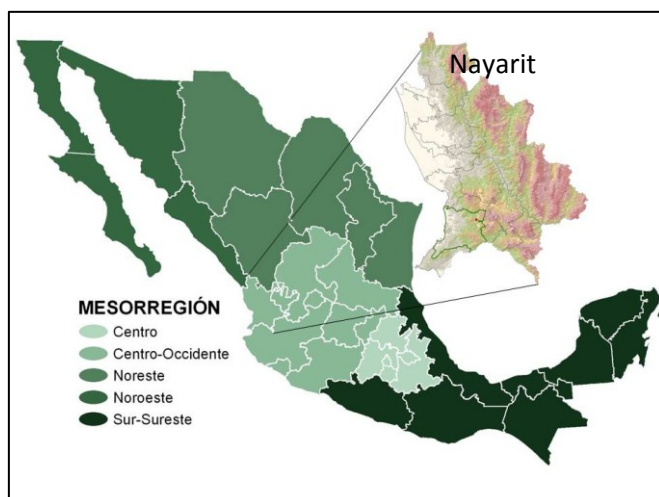

Fuente. INEGI. Marco Geo estadístico 2010. Diseño propio.

El Estado de Nayarit territorialmente se integra por 6 regiones: Centro, Costa Sur, Sierra, Norte, Sur y Costa Norte. Cada región a su vez está conformada por municipios. A continuación presentamos las regiones con sus municipios:

Región Centro.- Tepic y Xalisco

Región Norte.- Acaponeta, Rosamorada, Ruiz y Tuxpan

Región Sur.- Ahuacatlan, Amatlan, de Cañas, Ixtlan Jala, San Pedro Lagunillas y Santa María del Oro.

Región Costa Norte.- San Blas, Santiago y Tecuala.

Región Costa Sur.- Compostela y Bahía de Banderas

Región Sierra.- Huajicori, La Yesca y Del Nayar.

Mapa 2 – Regionalización de Nayarit.

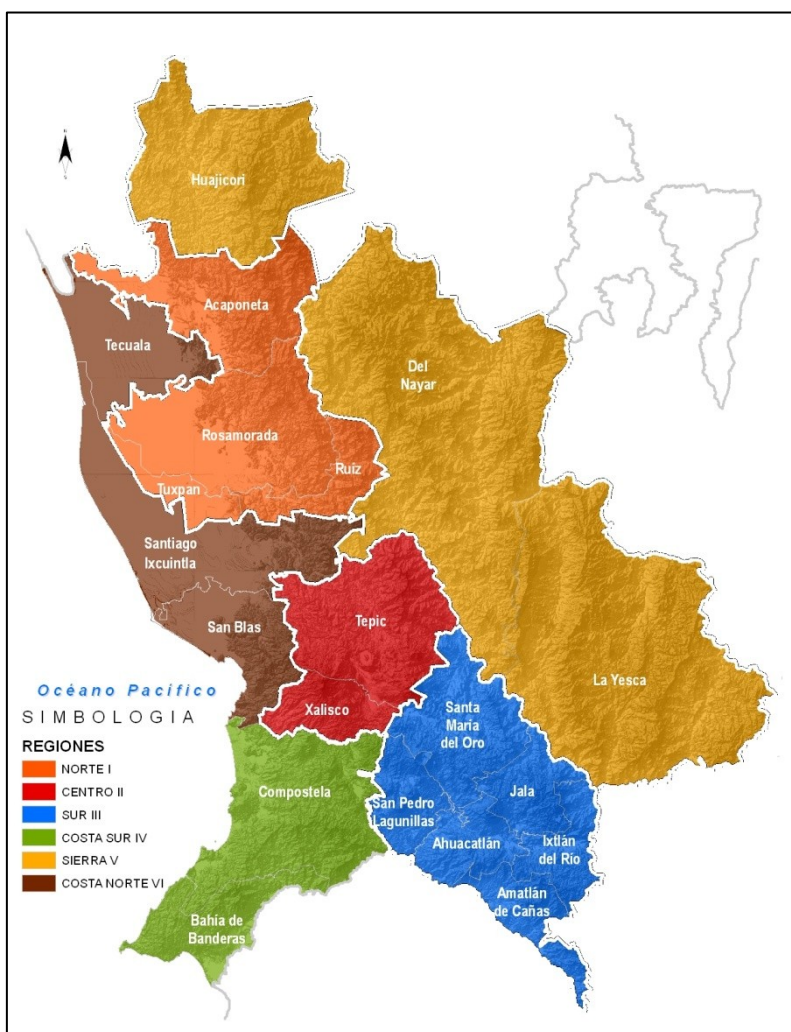

Fuente: INEGI. Marco Geo estadístico Municipal 2010, Secretaría de Planeación, Programación y Presupuesto del Gobierno del Estado de Nayarit.

El municipio de Compostela, objeto de este estudio

Se localiza en la Región Costa Sur del Estado de Nayarit, en las coordenadas geográficas extremas entre los paralelos 21° 22' a 20° 52' de latitud norte y 104° 49' 105° 22' de longitud oeste, a una altura de hasta 1,520 metros sobre el nivel del mar.

Colindando al norte con los municipios de San Blas y Xalisco; al sur con Bahía de Banderas y el Estado de Jalisco; al este con Santa María del Oro, San Pedro Lagunillas y el Estado de Jalisco; y al oeste con el Océano Pacífico.

Su extensión territorial es de 1,848 Km² que representan el 6.76% de la superficie del estado de Nayarit, y a su vez el 52.4% con respecto a la Región Costa Sur.

Mapa 3 – Compostela en el Corredor Costero Bahía de Banderas.



Fuente. INEGI. Marco Geo estadístico 2010, Diseño propio.

La cabecera municipal, se sitúa en las coordenadas 20°14' de latitud norte y 104°54' de longitud oeste, y a una altura de 860 metros sobre el nivel del mar. La cabecera municipal lleva el mismo nombre que el Municipio: Compostela

Significado de Compostela.- Ciudad de la provincia de la Coruña, Galicia, España (Santiago de Compostela) Del latín Campus – Stellae, o campo de la estrella, porque la luz de una estrella señaló – expresa el doctor Felipe Monlau- en un campo el lugar donde estaba el cuerpo del apóstol Santiago, no lejos de la ciudad de Galicia que lleva el mismo nombre (GUTIERREZ, 1949).

Mapa 4 – Compostela en el Corredor Costero Bahía de Banderas

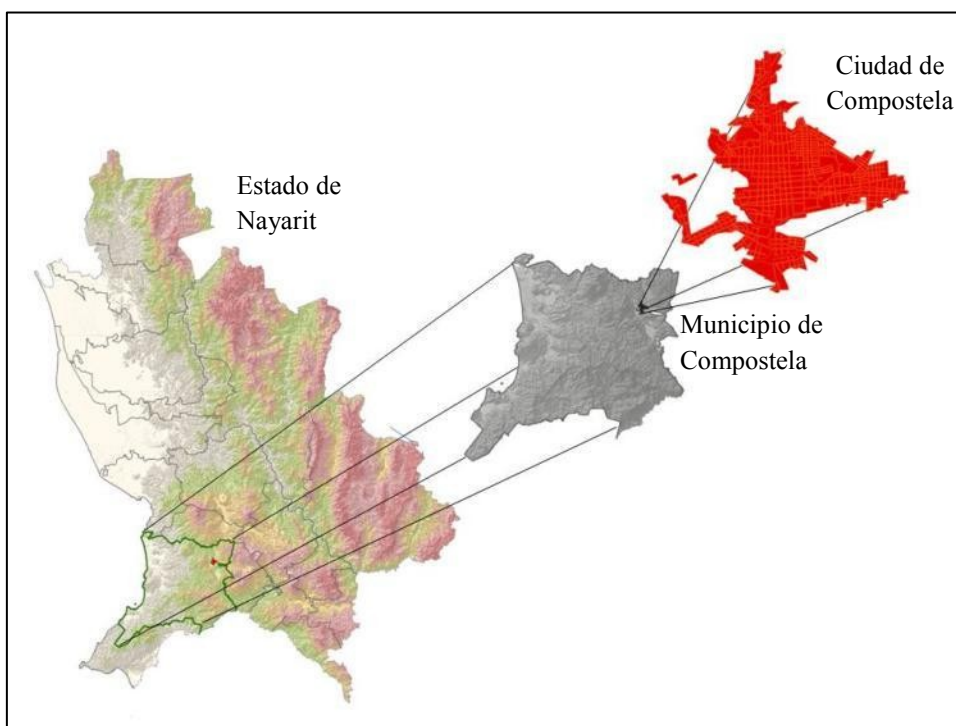

Fuente. INEGI. Marco Geo estadístico 2010, Diseño propio.

El presente trabajo pretende demostrar que el Municipio de Compostela, con un pasado histórico relevante, con potencialidades y recursos abundantes, experimenta actualmente un proceso de transformación de su estructura productiva hacia el sector terciario.

COMPOSTELA, UN PASADO PREHISPÁNICO Y COLONIAL.

El Municipio de Compostela es uno de los lugares con una gran tradición histórica, tanto en el periodo prehispánico como en la época colonial. Se conoce que antiguamente se desarrollaron los señoríos de Mazatán y Zacualpan como tributarios del antiguo reino de Xalisco. Se localizan como mudos testigos de aquella grandeza las tumbas de tiro, petroglifos y vestigios de lo que podría ser una pirámide.

Su importancia colonial data de 1525 cuando, proveniente de San Blas, Francisco Cortés de Buenaventura llegó a la actual población de La Peñita de Jaltemba rumbo al Tintoque en el actual municipio de Bahía de Banderas. Posteriormente, en el año de 1532, el conquistador Nuño Beltrán de Guzmán fundó la ciudad de Compostela en cumplimiento de una Real Cédula dada en Ocaña el 25 de enero de 1531 por la Reina Doña Juana de Castilla, madre del Emperador Carlos V, en donde se indicaba que, en lugar de Conquista del Espíritu Santo de La Mayor España, se nombrara a la región conquistada Reino de la Nueva Galicia, y se fundase una ciudad con el nombre de Santiago de Galicia de Compostela.

El reino de la Nueva Galicia comprendía la extensión territorial de las actuales entidades federativas de Jalisco, Colima, Nayarit y parte de Zacatecas, Aguascalientes, Sinaloa, Durango y San Luis Potosí. Posteriormente, en el año de 1540, el capitán Cristóbal de Oñate trasladó la ciudad de Compostela al Valle de Coatlán donde se encuentra actualmente. La ciudad de Compostela es famosa por haber sido la primera Capital de la Nueva Galicia, de donde partieron varias expediciones de conquistadores hacia el norte. Además, Compostela fue sede del primer obispado de Nueva Galicia por bula papal de julio de 1549. Fue en el año de 1560 cuando la audiencia y el obispado fueron trasladados a Guadalajara como nueva capital de la Nueva Galicia (GUTIERREZ, 1949).

A fines de los siglos XVI y XVII, se desarrollaron actividades que dieron el perfil económico a Compostela de carácter agrícola y minero con el cultivo de tabaco en los valles y la minería en la extensa zona serrana.

En su evolución histórica, Compostela fue una de las alcaldías mayores en el actual estado de Nayarit que, y a partir de 1846, Departamento del Séptimo Cantón de Jalisco. En 1855 se convirtió en Prefectura del nuevo Territorio de Tepic y dos años después, en uno de sus seis partidos.

En el año de 1917 cuando se erigió Nayarit en Estado Libre y Soberano, Compostela adquiere la categoría de Municipio. Durante la etapa revolucionaria de nuestro país, se registraron, en las inmediaciones de la cabecera municipal algunos combates entre las fuerzas del gobierno y partidarios de Adolfo de la Huerta, y a finales de los años veinte del siglo pasado, se escenificó un importante movimiento agrario que culminó en la dotación de tierras a numerosos núcleos de campesinos (GUTIERREZ, 1950).

Dentro de un periodo de estabilidad tras el periodo revolucionario, entre 1940 y 1950 se da la etapa conocida como “la marcha al mar” con la idea de vincular las actividades económicas en un propósito de aprovechamiento de las costas. En 1958 se inició la pavimentación de la carretera Compostela-Puerto Vallarta con lo cual se logra una mayor integración hacia el sur, y en los años 60 se inicia el despegue turístico del municipio con el éxito de la franja turística que va desde La Peñita de Jaltemba hasta Bahía de Banderas, en donde el gobierno federal en el año de 1970 constituyó un fideicomiso para el aprovechamiento de los atractivos ubicados en zonas ejidales.

En 1989 el municipio de Compostela se fractura como respuesta a las demandas de los pobladores del extremo sur del municipio, previa consulta llevada a cabo por el Congreso local, proceso que fundamentó la decisión del Ejecutivo Estatal de crear el municipio de Bahía de Banderas (DECRETO n. 7261).

Estas referencias históricas hacen del municipio de Compostela un lugar cargado de historia con brillantes páginas de hechos fundacionales tanto del país como de la región y del propio estado de Nayarit.

PATRIMONIO NATURAL, CULTURAL-RECREATIVO Y FISIONÓMICO DEL MUNICIPIO DE COMPOSTELA

El municipio de Compostela cuenta con Áreas naturales protegidas, Playas, Islas, Miradores, Montañas y Valles, Balnearios, Flora y Fauna que a continuación se describen:

Áreas naturales protegidas:

- Ubicado al sur de la localidad de Platanitos en el extremo norte del municipio se declaró la Zona de Arribazón de Tortugas Marinas de Playa Platanitos y Chila. Este estatus se debe a que en una extensión de 21 Km. es una importante zona de desove de algunas especies de tortugas marinas.
- Adyacente a la playa que se ha declarada zona de Arribazón de Tortugas Marinas de Playa Platanitos y Chila, se localiza la Reserva Ecológica de Platanitos. Esta área de 396 ha destaca por su sistema terrestre estuarino con selva tropical y bosque de mangle que a su vez alberga una gran variedad de flora y fauna, entre ellos diversas especies de reptiles, aves y mamíferos.
- Enfrente de las poblaciones de Los Ayala, Rincón de Guayabitos y Peñita de Jaltemba a una distancia de 3 km. hacia el mar abierto, se localiza un par de islas pequeñas: La Isla La Peña, también conocida como Isla del Coral, y la Isla del Cangrejo. Las Islas se declararon como el Parque Marino Isla La Peña con 100 ha de superficie, debido a la importancia de su variada fauna y flora subacuática que incluye formaciones coralinas tanto duras como blandas y bancos de gorgonias.
- La Sierra de Vallejo es una cadena montañosa que forma el paisaje del extremo sur de Nayarit, extendiéndose desde el municipio de Amatlán de Cañas hasta el de Bahía de Banderas y cruzando los de Ixtlán del Río, Ahuacatlán y Compostela. Se la ha declarado Reserva de la Biosfera Sierra de Vallejo, gracias al buen estado de conservación de su selva tropical, selva mediana subcaducifolia, bosque templado y por ser el hábitat de numerosas especies de reptiles, aves y mamíferos (PERIODICO OFICIAL, 1º. De Dic.2004).
- Ubicado detrás de la Playa El Naranjo, al norte de la localidad de peñita de Jaltemba, se encuentra un estero considerado como Reserva Ecológica. La Reserva Ecológica Estero El Naranjo comprende un área protegida de 206 ha que es el hábitat de diversas especies, sobre todo de aves y reptiles.

Otras áreas de importancia ecológica y natural

Playas

- Fronterizo con el municipio de San Blas y localizado a 10 Km. por terracería del cruce de El Llano por la carretera estatal Tepic-Jalcocotán-Santa Cruz, se sitúa la localidad de Platanitos con su Playa Platanitos. Es una playa pequeña de 400 m de

largo por 14 m de ancho. Tiene área fina de color gris claro, pendiente regular, oleaje suave y carece de instalaciones turísticas.

- Extendiéndose hacia el sur desde la localidad de Platanitos y el estero colindante, se ubica una amplia playa con el nombre de Playa el Custodio. Por ser abierta hacia el mar cuenta con oleaje regular a fuerte y arena de textura fina. Al igual que la playa que colinda al sur, la playa el Custodio está conocida como importante zona de desove de algunas especies de tortugas, por lo que se ha instalado un Campamento Tortuguero a su inicio junto al estero el Custodio.
- A 12 Km. de Las Varas rumbo a San Blas y colindando con la Playa Platanitos en su extremo norte, se encuentra la Playa Chila. Es una larga playa casi virgen de varios kilómetros de largo, abierta hacia el mar. Es conocida por ser uno de los importantes lugares de desove de algunas especies de tortugas marinas. No cuenta con ningún tipo de instalaciones turísticas.
- Localizada a 9 Km. de Las Varas, se encuentra una pequeña Bahía donde se ubica la Playa Chacalilla. Su extensión es de 150 m de largo por 15 m de ancho, tiene pendiente suave, oleaje moderado y carece de servicios turísticos. Se caracteriza por la abundante vegetación selvática que la rodea.
- A 1 Km. al sur de la playa la Chacalilla y separada por un peñasco en el que abunda la fauna marina, se ubica la Bahía y la Playa de Chacala: Este balneario de playa y puerto de cabotaje se distingue por sus extraordinarios paisajes y palmeras y exuberante vegetación. Tiene una extensión de 300 m de largo por 40 m de ancho, tiene arenas de color dorado y textura fina y el oleaje es fuerte. Cuenta con servicios de restaurante-bar a la orilla de la playa y un hotel, servicios de paseos en lancha, tienda de autoservicio y áreas de acampar.
- La Playa El Naranja se encuentra a 6 Km. al norte de Peñita de Jaltemba y cerca de la desembocadura del arroyo Agua Azul que forma una pequeña caleta al contacto con el mar. Tiene características similares a las playas colindantes al sur, con oleaje moderado a suave y una playa con poca pendiente. Cuenta con un estero bajo protección en su cercanía.
- La Playa de Peñita de Jaltemba cuenta con un poco más de 1 Km. de extensión por 30 m de ancho. Tiene pendiente moderada, oleaje suave, arena fina de color dorado y vegetación de palmeras. Por sus aguas apacibles la playa es ideal para la práctica de deportes acuáticos. Debido a sus atractivos, la playa recibe una gran cantidad de visitantes.
- La Playa de Rincón de Guayabitos tiene más de 2 Km. de longitud por 30 m de ancho, la arena es color dorado, de textura fina y tiene pendiente suave. El oleaje es suave en la parte sur y regular en la porción norte, siendo el agua de una coloración azul-verde. Al igual que en la Peñita de Jaltemba, la playa es ideal para la práctica de deportes acuáticos. En la localidad de Rincón de Guayabitos y sus alrededores se encuentran instalaciones turísticas muy variadas como hoteles, bungalows,

trailerparks, restaurantes, etc., por lo que la playa está muy visitada por el turismo nacional sobre todo.

- Ubicado a 2 Km. rumbo al oeste de Rincón de Guayabitos se encuentra la Playa Los Ayala y la pequeña localidad del mismo nombre. Su playa de alrededor de 1 Km. de largo por 30 m de ancho se caracteriza por su oleaje regular, pendiente, moderado y arena fina y dorada. Se cuenta con varias instalaciones de bungalows y restaurantes tipo ramada. Desde aquí se pueden llevar a cabo recorridos por lancha a las playas e islas cercanas.
- Cerca de Los Ayala se localiza la Playa del Beso. Esta pequeña playa de tan solo 45 m tiene arena de textura fina y color dorado y pendiente y oleaje suave.
- A unos 10 Km. al sur de Rincón de Guayabitos se localiza la Playa Monteon. Tiene arena dorada, pendiente regular y oleaje moderado, está rodeada por mucha vegetación y cuenta con algunos restaurantes tipo ramada.

Islas

- Las Islas Marías constituyen un archipiélago formado por 4 islas: San Juanito, María Madre, María Magdalena y María Cleofás. Se localizan alrededor de 70 Km. de San Blas, todas son de origen volcánico y cuentan con exuberante vegetación. La isla María Madre no es accesible al público por constituir un penal federal.
- Enfrente de las poblaciones de Los Ayala, Rincón de Guayabitos y Peñita de Jaltemba a una distancia de 3 Km. hacia el mar abierto, se localiza un par de islas pequeñas: la Isla del Coral o Isla La Peña y La Isla del Cangrejo. Los dos son considerados como Reserva Ecológica por la importancia de su variada fauna y flora terrestre y subacuática. Alberga sobre todo aves marinas como pelícanos, gaviotas, tijeritas y patos bobos y destaca por sus arrecifes coralinos que son entre los pocos que se encuentran en la costa de Nayarit.

Miradores, montañas y valles

- Cruzando todo el municipio de Compostela, la Sierra de Vallejo, domina gran parte de él y es responsable para el encanto escénico que se genera por el contraste entre el mar y las montañas en su espalda. Declarado Reserva de la Biosfera, la Sierra de Vallejo destaca por el bueno estado de conservación de su selva tropical, selva mediana subcaducifolia, bosque templado y por ser el hábitat de numerosos especies de reptiles, aves y mamíferos.

Termas y Balnearios

- El sencillo y rústico balneario El Molino se localiza en las afueras de Compostela. Sus instalaciones se encuentran en un espacio de 2 ha, cuenta con una alberca con trampolín cuya profundidad máxima es de 2.80 metros y un chapoteadero. El lugar cuenta con servicios de sanitarios, vestidores, juegos infantiles, mesas y bancos de concreto para el uso de los visitantes.
- Ubicado cerca del poblado de La Cuata a 4 Km. de Las Varas hacia Compostela, se localiza el rústico balneario termal Jamurca que traducido del Huichol significa “agua caliente”. Es una gran alberca de aguas termales de 24° C que cuenta con trampolín y chapoteadero. Cuenta con todos los servicios.

Flora y Fauna

- Entre la fauna marina que se presta para la pesca destacan especies como el barrilete, la sierra, el dorado, el pez vela, la sardina, el pargo, y el mero. En temporada de aguas frías se pueden observar ballenas en su camino a lo largo de la costa y en varias playas del municipio arriban tortugas. Los arrecifes coralinos de la Isla del Coral o Isla La Peña y la Isla del Cangrejo.
- En la serranía cercana, sobre todo dentro de la Reserva de la Biosfera Sierra de Vallejo, gracias al buen estado de conservación de su selva tropical, selva mediana subcaducifolia, bosque templado y por ser el hábitat de numerosas especies de reptiles, aves y mamíferos, se pueden observar animales como venado, tigrillo, jabalí, conejo, armadillo, tejón, pato silvestre, etc.

Patrimonio Cultural: el Municipio de Compostela

Arquitectura religiosa

- En la cabecera municipal Compostela se encuentra el Templo del Señor de la Misericordia, construida en el Siglo XVI. Aunque sufrió algunas modificaciones posteriores, se considera como una obra maestra de la arquitectura colonial en un estilo barroco de gran sobriedad. En el se encuentran varios objetos de gran valor histórico y artístico, entre ellos un cristo español del Siglo XVI, donado por Nuño Beltrán de Guzmán; además existen admirables relicarios y preciosas obras de orfebrería y de gran valor histórico, como tres juegos de ornamentos toledanos y algunos accesorios, obsequio de Carlos V.
- A 16 kilómetros de Compostela se encuentra el templo de la Virgen de la Natividad del siglo XVII de estilo espadaña construida en la segunda mitad del siglo XVIII.

- A 8 kilómetros al noroeste del municipio, se localiza la Ex hacienda Miravalles de la condesa de este nombre, su casa y la capilla de estilo barroco del siglo XVII.
- A 15 Km. de Compostela, en el poblado de Mazatan se encuentra un sobrio templo barroco de estilo espadaña construido en la segunda mitad de siglo XVIII. En el interior del Templo de la Virgen de la Natividad se conserva la imagen de la Virgen de Natividad del Siglo XVIII.

Arquitectura Civil

- Localizada a 8 Km. al noroeste de Compostela se encuentra la Capilla y Exhacienda de Miravalles. Se trata de una mansión campirana construida en una sobria arquitectura que fuera una de las haciendas más importantes de la región desde el siglo XVI hasta finales del XVIII. La capilla de estilo barroco data del Siglo XVII.
- Compostela, la antigua capital de la provincia Nueva Galicia fundada en el año 1530, se presenta hoy como una agradable población de añejadas callejuelas y edificios antiguos.

Zonas Arqueológicas

- A 8 Km. de Las Varas y dentro de la población de Zacualpan, se encuentra el Jardín Arqueológico de Zacualpan. En el se pueden contemplar 18 petroglifos, piedras grabadas con figuras humanas, plantas, animales, espirales y círculos concéntricos.
- Cerca de la población de Altavista, a unos 5 Km. retirado de la carretera entre Las Varas y Rincón de Guayabitos, se localiza un sitio con un conjunto de 56 petroglifos extraordinarios que hasta la fecha esta visitado por grupos de huicholes.

Museos y centros culturales

- Fundado en 1972 y ubicado en la parte norte de la Presidencia Municipal de Compostela, el pequeño pero muy interesante Museo de Historia y Arqueología, cuenta con 2 salas. En el espacio museográfico se muestra la historia de Nayarit desde sus primeros pobladores, pasando por la conquista para llegar a la época de la independencia en el Estado. Contiene piezas arqueológicas encontradas en los alrededores de Compostela y Zacualpan como representaciones humanas, animales y mitológicas.
- En la localidad de Las Varas se localiza un pequeño Museo Comunitario de Las Varas que cuenta con una sala de 12 vitrinas donde se exhiben diversos objetos arqueológicos e históricos.

Estos atractivos de orden natural, atractivos especiales y su patrimonio arquitectónico-cultural-histórico, son los elementos comparativos y competitivos del municipio de Compostela. (INAH)

PROYECTOS TURÍSTICOS – ESTRATÉGICOS PARA LOS PRÓXIMOS 25 AÑOS.

El Plan de desarrollo Urbano del Municipio de Compostela presentan los siguientes proyectos turísticos a desarrollarse en los próximos 25 años:

El Centro Integralmente Planeado (CIP) de Nayarit, se ubica en la costa sur del estado, en la región turística más dinámica del Pacífico, el corredor Bahía de Banderas – Compostela – San Blas, destinos de alta calidad, orientado a los segmentos de mercado de alto gasto, tales como; alojamiento, golf, naturaleza, náutico y vivienda vacacional. Se trata de un proyecto que respete y se integre al medio natural a partir de un desarrollo turístico de bajo impacto ambiental.

El Plan Maestro del CIP Nayarit se desarrollará en un periodo de 22 años en tres Polígonos:

- Polígono **Litibú**, con una superficie de 152 has, que contará con 3,200 cuartos, ubicado en Bahía de Banderas;
- Polígono **“El Capomo”** con una superficie de 268 has, donde se construirán 5,900 cuartos
- Polígono **La Peñita** con 445 has, en las que se edificarán 5,400 cuartos.

Los dos últimos se localizan en el municipio de Compostela. A su vez se contempla la construcción de una nueva autopista de cuota desde Jala hasta Bucerías, con una longitud de 136 km. Aproximadamente, la cual dará acceso a la zona metropolitana de Guadalajara, al centro y occidente del país.

En la actualidad estos desarrollos turísticos se encuentran en la fase de proyecto, por lo que pueden sufrir modificaciones, a causa de ampliaciones propuestas o al cambio en las demanda de los productos del mercado inmobiliario. Sin embargo, para la ejecución de estos proyectos se deberá respetar las normas y lineamientos establecidos para esas zonas en el presente Plan de Desarrollo Urbano, así como lo que señalen las autoridades competentes relacionadas con el Ordenamiento Ecológico Territorial del Estado de Nayarit.

ASPECTOS SOCIALES, ECONÓMICOS Y PROBLEMÁTICA DE PLANEACION

Población del Estado y del Municipio

Para el año 2010, el estado de Nayarit contaba con un total de 1, 084,979 habitantes que representa a nivel nacional el 9.81%; el municipio por su parte mantiene una población de 70,399 habitantes, los cuales representan respecto al estado el 6.48% de su población. Tanto la tasa de crecimiento del estado como la del municipio de Compostela ha venido decreciendo; encontrándose que los cambios respecto a la tasa de crecimiento media anual (TCMA) se advierten en el censo de 1980 cuando la población del estado crece a sólo 1.3%; respecto al 3.38% que registraba en el censo de 1970; del mismo modo el municipio tuvo en 1980 un crecimiento negativo del -0.07% respecto al año 1970 que registraba una tasa de crecimiento media anual (TCMA) del 4.44%. Este fenómeno se ha acentuado, a lo largo ya de 25 años llegando hoy día a registrar el municipio una tasa de crecimiento negativa del año 2000 al 2005 de -0.93%.

Sin embargo del año 2005 al 2010, la tasa de crecimiento tanto a nivel estatal como municipal fue altamente positiva. Para el Estado fue de 2.70% y para el municipio de 2.27%.

Cuadro 1 – Población del Estado y Municipio

Año	Población Estado	Tasa	Población Municipio	Tasa	Porcentaje del Estado
1960	389,929	3.00	38,063	4.02	9.76%
1970	544,031	3.39	58,781	4.44	10.80%
1980	726,120	2.93	58,352	-0.07	7.34%
1990	824,643	1.28	60,926	0.43	7.38%
1995	896,706	1.69	63,537	0.84	7.08%
2000	920,185	0.52	65,943	0.75	7.16%
2005	949,684	0.63	62,925	-0.93	6.62%
2010	1,084,979	2.70	70,399	2.27	6.48%

Fuente: INEGI. VIII, IX, X, XI y XII Censos Generales de Población y Vivienda. 1960, 1970, 1980, 1990, 2000, 2005 y Conteos de Población y Vivienda, 1995 y 2005, Censo de Población y Vivienda 2010.

Gráfica 1 – Tasas de Crecimiento Promedio Anual del Estado y del Municipio

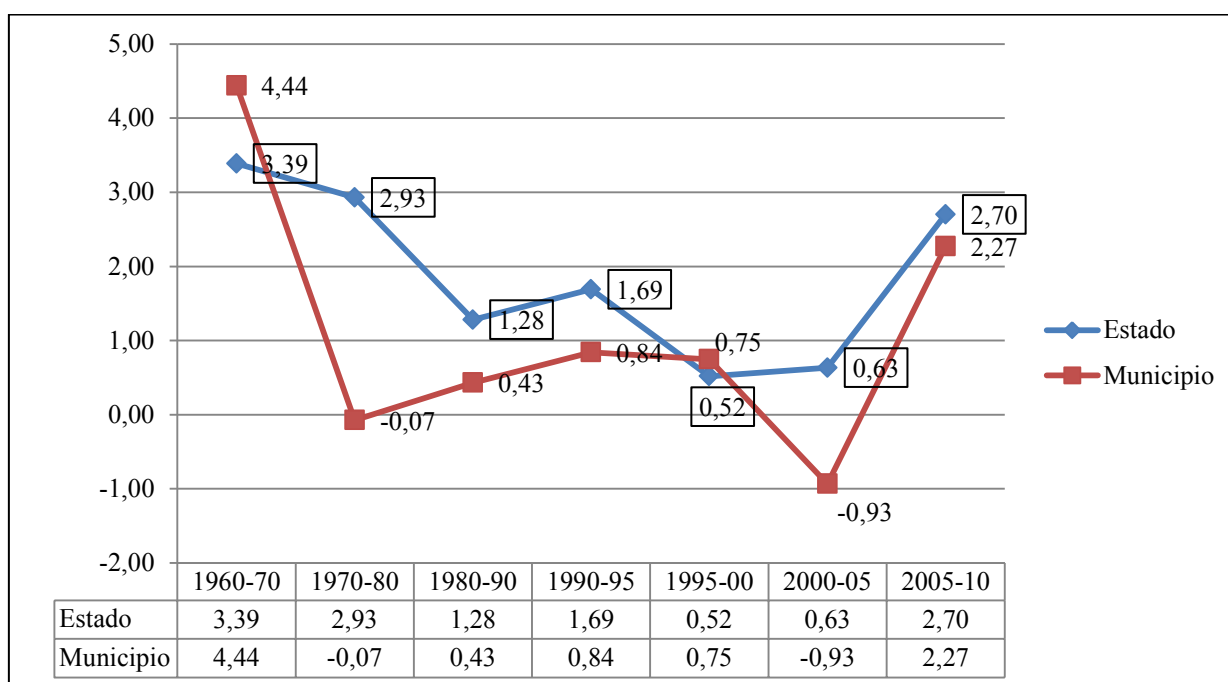

Fuente: INEGI. VIII, IX, X, XI y XII Censos Generales de Población y Vivienda. 1960, 1970, 1980, 1990, 2000, 2005 y Censos de Población y Vivienda, 1995 y 2005, Censo de Población y Vivienda 2010.

Índice migratorio

Las estadísticas indican que a pesar de que Compostela es uno de los municipios con mayor población en el estado, no es un polo de atracción, sino que el crecimiento poblacional es natural.

La población del municipio registró un crecimiento de 5,017 habitantes entre los años 1990 y el 2000, con una tasa de crecimiento promedio anual de 0.79. Los habitantes nacidos en el municipio durante este mismo periodo fueron 2,714 con un índice de crecimiento de 0.53; mientras que la población nacida en otros municipios de la entidad el mismo periodo de tiempo fueron 2,016 teniendo un índice de crecimiento de 1.71. La población nacida en otro país entre 1990 y el 2000 fueron 655 habitantes, registrando un índice de crecimiento de 12.51.

En lo que respecta a la migración del conteo de población 2005 observada en el municipio, la situación se puede observar de la manera siguiente: De la población mayor de 5 años que residía en el municipio en el año 2005 era de 52,748 habitantes que equivalía al 83.83%. La población que residía en otros municipios de la entidad era de 2,006 habitantes, que junto con la población que vivía en Estados Unidos de Norte América alcanzaba los 2,979 habitantes, significando al 5.64 de la población total, porcentaje elevado y que refleja el problema de la migración en el municipio.

Índice de Desarrollo Humano

El índice de desarrollo Humano para el municipio de Compostela manifestó un ligero incremento del año 2000 al año 2005, pasó de 0.7635 a 0.8130 respectivamente. Sin embargo el índice del municipio de Compostela se encuentra por debajo de la media estatal que fue de 0.7809 para el año 2000 y 0.8279 para el año 2005. (PND 2000-2005.)

Población económicamente activa en el municipio

Del año 2000 al año 2010, la población económicamente activa en el Municipio paso 49.18% (23,536 personas) al 53.49% (28,846 personas), Lo que significa que más de la mitad de la población de 12 años y más se encuentra en edad de trabajar.

Cuadro 2 – Población Económicamente Activa y P.E.A. Ocupada en el Municipio

Municipio	Población Económicamente Activa total			Población Económicamente Activa Ocupada		
	Población de 12 años y más	P.E.A. Municipal	% de P.E.A. sobre total de población	% de P.E.A.	P.E.A. Ocupada	% de población total
Compostela 2000	47,849	23,536	49.18%	99.10%	23,326	48.74%
Compostela 2010	53,927	28,846	53.49%	97.0%	27,986	51.90%

Fuente: INEGI. XII Censo General de Población y Vivienda 2000. Tabulados básicos, Censo General de Población y Vivienda 2010

Gráfica 2 – Población Económicamente Activa, Ocupada en el Municipio

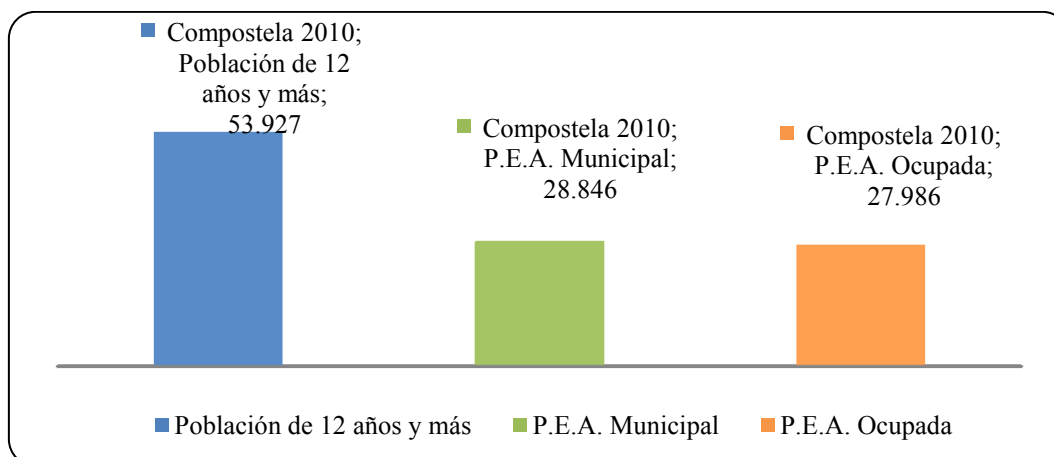

Fuente: INEGI. Censo de Población y Vivienda 2010

Población ocupada en el municipio

Del 53.49% de la PEA en el municipio el 51.3% se encuentra ocupada y participa en la producción y distribución de bienes y servicios.

El municipio de Compostela según el censo del 2000 comprendía una población económicamente activa de 23,536; de la cual el 99.10% se encontraba ocupada; mientras que el 0.89% se mantenía desocupada. Por su parte, Nayarit registraba una población económicamente activa de 322,077 habitantes que representaba el 35.0%; la población ocupada representaba el 98.99% mientras que 1.0% se encontraba desocupada.

Cuadro 3 – Población ocupada y su distribución porcentual según sector de actividad económica para el Municipio de Compostela

Municipio	Población ocupada	Sector de actividad económica				
		Primario	Secundario	Comercio	Servicios	No especificado
Total	415,518	19.32	17.54	18.50	43.59	1.04
004 Compostela	28,328	23.02	17.28	22.88	36.63	0.18

Fuente: INEGI. Censo de Población y Vivienda 2010

Para el año 2010, el municipio de Compostela, comprendía una población económicamente activa de 28,846; de la cual el 98.20% se encontraba ocupada y el 1.89% se mantenía desocupada. Comparándolo con el año 2005 la población desocupada creció en uno por ciento.

Así en la relación del municipio de Compostela con su cabecera municipal y localidades se observa una continuidad en este porcentaje de actividad económica, persistiendo la inactividad como porcentaje ligeramente mayor en la cabecera municipal, al alcanzar el 50.5% de la población económicamente inactiva.

Distribución sectorial de la P.E.A. en el municipio

En base al Censo General de Población y Vivienda 2000, la población ocupada por sector en Compostela se conformaba de la siguiente manera:

- En el sector primario el 33.87%;
- En el sector secundario 17.67% y
- El sector terciario o de servicios con el 46.91%.

Para el año 2010 y de acuerdo al Censo de Población, la población ocupada por sector en Compostela se conformaba de la siguiente manera:

- En el sector primario el 23.02%;
- En el sector secundario 17.28% y
- En el sector terciario o de servicios, al cual se inclina actualmente el crecimiento económico del municipio con el 59.63%.

Gráfica 3 – Distribución Sectorial de la PEA Ocupada en el Municipio.

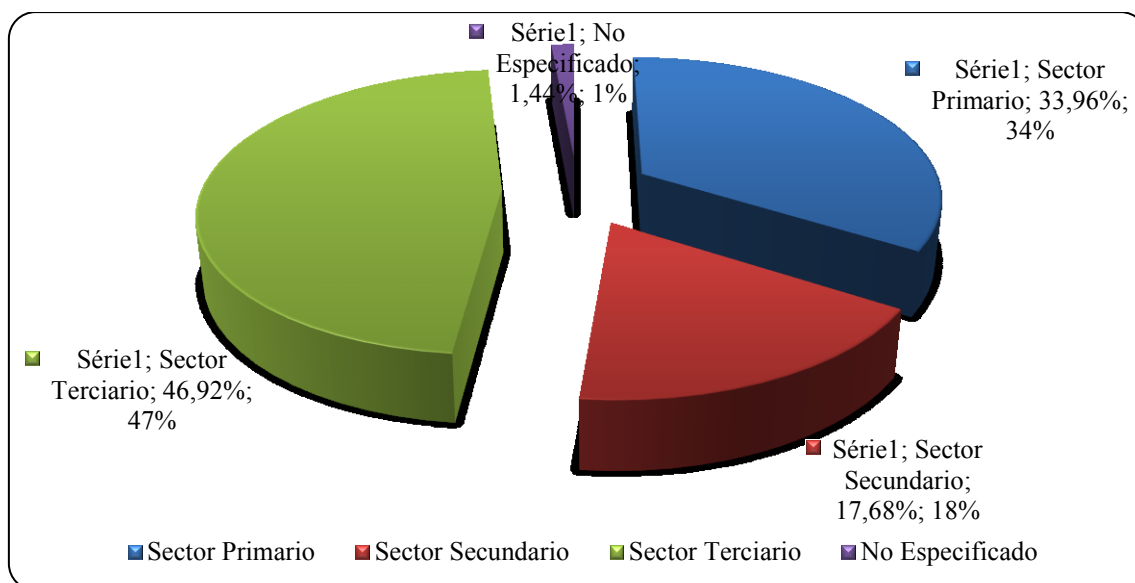

Fuente: INEGI. Censo de Población y Vivienda 2010

De lo anterior, se observa el decaimiento de los sectores productores de bienes y un avance desproporcionado del sector de servicios, el cual sobrepasa al 59% de la población ocupada. Lo que implica que crecimiento económico del municipio se relaciona con el sector de comercios, restaurantes y hoteles.

El debilitamiento de la población ocupada en el sector primario, es una característica de la dinámica de crecimiento económico que, lejos de tener correspondencia con un avance del proceso de industrialización, va de la mano con el retroceso paralelo del sector industrial. El sector terciario o de servicio y particularmente turismo ha tenido efectivamente un crecimiento importante en el municipio, pero totalmente polarizado hacia la zona costera, sin mayor articulación con la economía de la cabecera municipal en su conjunto.

Distribución de las unidades económicas por sector de actividad

Los resultados de los Censos Económicos de 2004, muestran que en Nayarit:

- Operaron 29,912 unidades económicas lo que significó un aumento del 5% a las registradas en 1998 (28,415 unidades económicas).
- Mientras que el personal ocupado total, para el 2003, fue de 118,964 personas, 28.2% más que en 1998, crecimiento que se ubicó por arriba del observado a nivel nacional (9.5 por ciento).

Por su parte Compostela registró un total de:

- 2,478 unidades económicas o establecimientos de las cuales un importante porcentaje lo ocupa el sector comercio en sus dos modalidades al por menor y al por mayor (38%);
- Mientras que el sector servicios lo representa el 37.17%; que se puede desglosar en servicios sociales, comunales y personales además del dedicado al servicio de restaurantes y hoteles;
- El 10.73% corresponde al sector manufacturero;
- El sector primario con 266 establecimiento representa en el global de unidades económicas del municipio el 10.73% y
- El resto de los sectores que comprende el 4.56%.

Los resultados de los Censos Económicos 2009, muestran que en Nayarit:

- Para el 2009 operaron 39,299 unidades económicas, lo que significó un aumento del 6.1% a las registradas en 2004(29,912) unidades económicas.
- El personal ocupado total, para el 2009, fue de 160,916 personas, 26%% más que en 2004, crecimiento que se ubicó por arriba del observado a nivel nacional (9.4%)

El Municipio de Compostela en el 2009, operaban 3,400 establecimientos distribuidos de la siguiente manera:

- 44.44% para el sector comercio (al por mayor y menor)

–43.68% para el sector servicios (servicios sociales, comunales y personales, además del dedicado al servicio de restaurantes y hoteles

–9.79% corresponde al sector manufacturero

–2.09% al resto de los sectores

Cuadro 4 – Distribución de Unidades Económicas

Sector Manufacturero	Sector Comercio	Sector Servicios	Resto de Sectores	Total
No. De Establecimientos	No. De Establecimientos	No. De Establecimientos	No. De Establecimientos	
333	1,511	1,485	71	3,400
9.79%	44.44%	43.68%	2.09%	100%

Fuente: INEGI. Censos Económicos 2009

Gráfica 4 – Distribución de las Unidades Económicas.

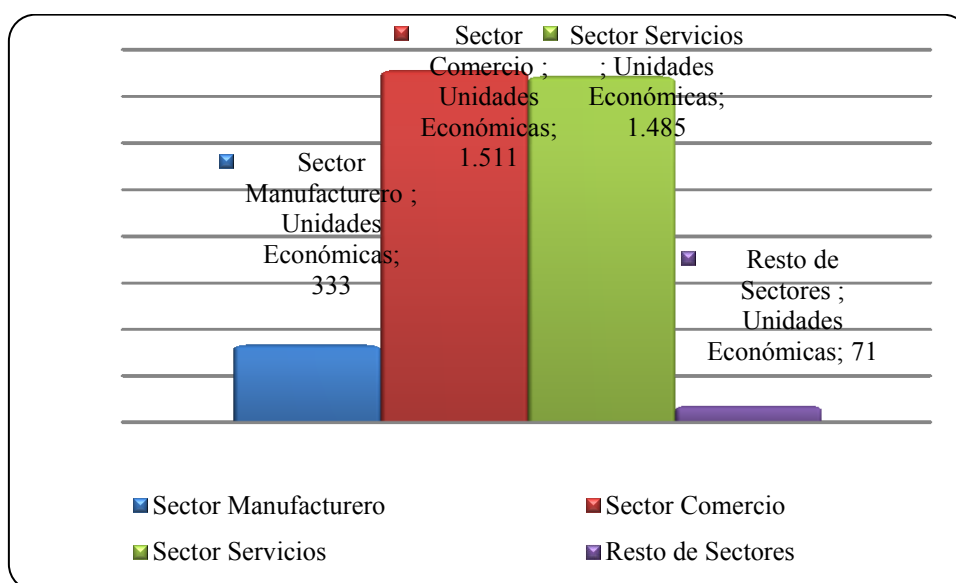

Fuente: INEGI. Censos Económicos 2009.

Gráfica 5 – Distribución Porcentual de las Unidades Económicas.

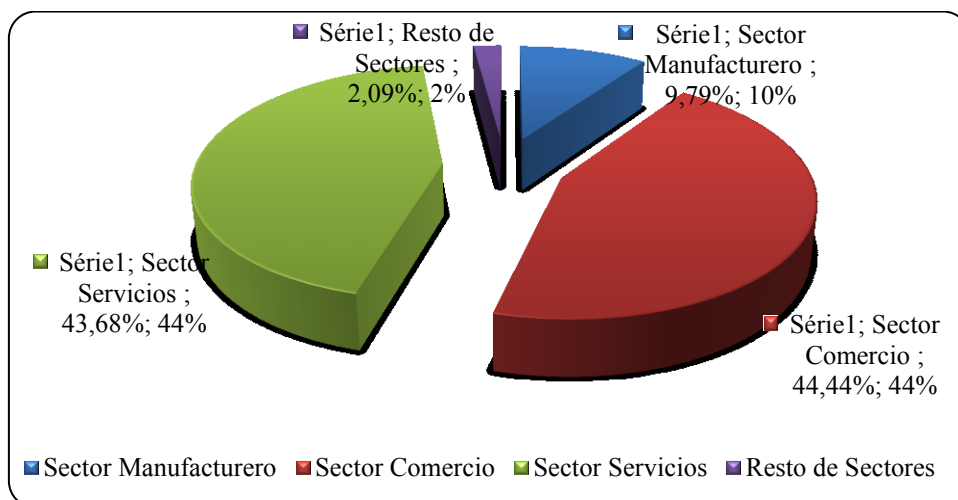

Fuente:INEGI. Censos Económicos 2009.

Se observa por un lado la caída de las unidades económicas del sector manufacturero y de otros sectores, en donde se encuentra integrado el sector agropecuario. Por otro lado se muestra el crecimiento acelerado del sector comercio y servicios, particularmente de restaurantes y hoteles. Situación que se presenta en los datos siguientes.

La agricultura y secundariamente la ganadería habían sido los pilares de la economía compostelense, pero estas actividades han perdido espacio en tanto que el turismo y establecimientos relacionados han proliferado en respuesta al auge turístico de la región sur del estado de Nayarit que comprende el área conurbada de Puerto Vallarta, Jalisco y Bahía de Banderas, Nayarit, así como el municipio de Compostela.

Evolución y comportamiento de la oferta hotelera del municipio

A continuación se presenta la evolución de la oferta hotelera en el municipio de Compostela:

Cuadro 5 – Evolución de la Oferta Hotelera de Compostela

Año	Establecimientos	Habitaciones
1993	78	1,883
1994	87	1,992
1995	99	2,070
1996	80	2,003
1997	82	2,082
1998	82	2,145
1999	86	2,186
2000	112	2,351

2001	114	2,632
2002	167	3,179
2003	190	3,465
2004	193	3,683
2005	203	3,800
2006	205	3,820
2007	211	4,044
2008	230	4,262
2009	230	4,262
2010	230	4,262

Fuente: INEGI. Anuario Estadístico de Nayarit. (Ediciones 1994-2011)

Como se puede apreciar en el cuadro anterior, la oferta hotelera del municipio se triplicó en un periodo de 17 años, en 1993 se contaba con 78 establecimientos y un total de 1,883 habitaciones y a mediados del 2010 los establecimientos sumaron 230 ofertando 4,262 habitaciones.

Lo anteriormente descrito establece la dinámica de desarrollo que presenta la entidad, en función al turismo y específicamente a la inversión privada que decide aplicarse en la zona comprendida por el Corredor Turístico Nuevo Vallarta – Compostela – San Blas.

Sin embargo, en materia de señalización y vialidades, la problemática principal se aprecia en la incisión de las zonas urbanas por el paso de vialidades regionales, los requerimientos de modernización de las mismas cuidando la imagen urbana de sus zonas de restricción se hace evidente resolviendo problemas de cruces peligrosos o nodos viales conflictivos, además de la incidencia de usos del suelo sobre estas vías definiendo corredores comerciales o de servicios sin ninguna restricción u ordenamiento.

Por otro lado la falta a nivel urbano de habilitación de vialidades tanto principales como colectoras o secundarias con sus requerimientos mínimos, se hacen presentes, como rehabilitación y construcción de pavimentos, banquetas, mobiliario urbano, jardinería, forestación, señalamientos ordinarios y señalamientos turísticos, entre otros, esta situación se hace presente en todo el territorio municipal. La señalización y vialidad son vitales para el desarrollo sostenido de la economía, del turismo y de la sociedad de Compostela.

El turismo como factor de desarrollo en el municipio de Compostela y problemática de planeación

El turismo, considerado como una de las actividades económicas más dinámicas y de rápido crecimiento, es un fenómeno característico e irreversible de la época. El proceso creciente de terciarización de la economía mundial de la que no es ajeno el municipio de Compostela como se observó en el apartado anterior, ha devenido en uno de los sectores clave

para las economías de los países, regiones y municipios al ser la principal fuente de ingresos de muchos de ellos.

Para la sociedad compostelense, el turismo cobra importantes matices sobre todo a raíz de la fractura del municipio en 1989, pues el turismo se ha visto favorecido por las excelentes condiciones naturales, paisajísticas, histórico-culturales que ubican al municipio de Compostela en una posición privilegiada como futuro destino turístico consolidado.

El auge del turismo en la zona costera del municipio de Compostela, constituye una de las fuentes de empleo más significativas dentro del proceso de terciarización de la economía compostelense.

Las tendencias en el siglo XXI muestran que al desviar la supervivencia del turismo de sol y playa, se producirá un incremento notable de la demanda turística hacia modalidades como el turismo histórico-cultural, marcada por el interés de determinados segmentos en experiencias auténticas donde el visitante se integre a la comunidad y a su patrimonio. Esta tendencia se vuelve particularmente interesante en Compostela, por la vocación de la población a la conservación de sus tradiciones y valores culturales.

No obstante, son incipientes o francamente inexistentes los estudios, planes o programas en materia de turismo que a partir de herramientas metodológico-científicas, favorezcan la intención de establecer un enfoque estratégico para el municipio que visualice las potencialidades que ofrece la diversificación de productos turísticos a través de la modalidad turística histórico-cultural como motor impulsor del desarrollo económico local.

Es muy importante que el crecimiento turístico y el desarrollo de la comunidad vayan de la mano. Se hace necesario desarrollar una adecuada planificación para que el municipio tenga valor significativo como destino turístico y por lo tanto, se constituya como elemento importante de la economía de la zona, además de que pueda diferenciarse entre obtener un producto competitivo y un producto mediocre que tienda a desaparecer en el tiempo o que la incidencia de éste en la localidad se produzca en forma espontánea.

Teniendo como objeto el desarrollo local basado en el turismo histórico-cultural, se plantea el problema siguiente: ¿Cómo contribuir mediante el aporte de elementos de planeación estratégica al desarrollo local de Compostela basado en las potencialidades que ofrece el territorio como destino histórico-cultural teniendo en cuenta al mismo tiempo su potencialidad en términos de destinos de playa?

En consecuencia, se define la hipótesis siguiente: si se cuenta con paradigmas para un enfoque estratégico de desarrollo local en Compostela basado inicialmente en el turismo de playa, teniendo en cuenta la búsqueda del turismo a corto o mediano plazo hacia los destinos histórico-culturales, es posible potenciar el lugar y papel del sector como motor impulsor de la economía del municipio y el bienestar de la población.

EL PARADIGMA DEL DESARROLLO LOCAL

El desarrollo local se pensaba más en términos exógenos, es decir, cómo hacer participar a un territorio comparativamente atrasado del desarrollo en general, que en términos de cómo lograr un desarrollo general integrado y sostenible en un territorio dado. Pero durante la década de los 80 del siglo pasado, el desarrollo económico local se convierte en la estrategia de desarrollo territorial dominando, quedando atrás la época en que la economía era cuestión sólo afectada por las decisiones del gobierno federal y las grandes empresas (AROCENA, 1999; ALBURQUERQUE, 2004).

Surgió una estrategia encaminada a solucionar los problemas territoriales y locales cuyo fin se relaciona con el desarrollo y la reestructuración del sistema productivo, el mejoramiento del nivel de vida poblacional y el aumento del empleo a través del uso racional de los propios recursos materiales, laborales y financieros en inversiones estratégicas para el desarrollo de cada localidad (ALBURQUERQUE, 2004; BOISSIER, 2005).

En el caso de Compostela, es claro que la terciarización de su economía orientada hacia el turismo, está creando un desarrollo dislocado y cargado hacia la parte del municipio que cuenta con destinos de playa, careciendo de mecanismos de reflejo de este proceso hacia otras regiones del municipio, particularmente de las serranas y de la propia cabecera municipal. Una estrategia de desarrollo local tendría que tomar necesariamente en cuenta este proceso desarticulado.

El desarrollo local es el paradigma adecuado para hacer frente a este reto porque promueve la alianza entre los diferentes niveles de gobierno y los sectores económicos y sociales, una herramienta que hace viable y sostenible la planeación participativa, la inversión productiva, la participación equitativa de hombres y mujeres (enfoque de género) y el desarrollo sustentable. Constituye un instrumento que permite trabajar en la consolidación de acuerdos y pactos que tienen un objetivo común y se alían para trabajar a favor del desarrollo de la comunidad.

El desarrollo local es una estrategia territorial de puesta en valor de los recursos propios que posee varias dimensiones, es decir multidimensional (GALLICIO, 2005):

- Económica, en tanto que las empresas locales demuestran capacidad suficiente para organizar los factores productivos con unos niveles de productividad suficientes para poder competir en los mercados.
- Sociocultural, en tanto que los valores y las instituciones locales sirven de base al proceso de desarrollo y a su vez se fortalecen durante el mismo.
- Político-administrativa, en la que los poderes locales son capaces de crear un clima local estimulante, capaz de favorecer e impulsar el desarrollo del potencial socioeconómico local, enfrentando y resolviendo los bloqueos administrativos, económicos y políticos que existen en las economías que han seguido durante muchos años los modelos tradicionales de desarrollo.

- Otras como: científico-tecnológica, la medioambiental (desarrollo sustentable) y en el caso de ciudades como Compostela, con marcados valore patrimoniales, la urbanístico-patrimonial.

LA PLANEACIÓN COMO HERRAMIENTA FUNDAMENTAL DEL DESARROLLO LOCAL Y REGIONAL

Para instrumentar una autentica planificación estratégica en el ámbito local, deben de centrarse los esfuerzos en los siguientes aspectos: (SANCHEZ; MUNOZ, 2003)

- Concentrarla en los problemas verdaderamente estratégicos, que provoquen un efecto multiplicador en el territorio.
- Tener en cuenta la disponibilidad de recursos financieros, materiales y humanos.
- Considerar que la localidad forma parte de un sistema jerárquicamente superior, no es un ente independiente. Esto condiciona sus posibilidades y el alcance de sus decisiones.

Se puede decir que existen dos medios para que el proceso de planeación ocurra con distintas posibilidades de resultado. Uno es el crecimiento espontáneo, motivado por las necesidades del momento en que se producen y sin tener en cuenta su impacto a través del tiempo; el otro, es el enmarcado en un proceso de planificación con objetivos y metas a lograr de manera consciente, para que a través de la implementación de políticas acordes, se disponga de herramientas, se importen los impactos que éstas pueden causar, se potencien los positivos y se minimicen o anulen los negativos (MARTNER, 2008).

La estrategia de desarrollo económico local para Compostela se puede resumir en cinco etapas básicas: 1) organización de la iniciativa, 2) evaluación de la economía local o diagnóstico, 3) elaboración de la estrategia, 4) implementación, y 5) revisión de la misma.

Después del diagnóstico, el ciclo continúa con la fijación de los objetivos y metas que determinarán el perfil o modelo de municipio que se pretende como calidad de vida. De esta manera, la comunidad residente permite el establecimiento de políticas que posibilitan el desarrollo socioeconómico sustentable del área municipal. En base a ellas y como herramienta para la determinación de un marco global en el que toda persona o actividad pueda desarrollarse en pos de lograr los objetivos dispuestos, aparece el Estado en su rol de regulador, para que a través de normativas legales determine las condiciones generales. Es decir, el Estado ocupa el rol de administrador y garante de condiciones igualitarias para todos los residentes y no la de ente decidor del destino local (COTORUELO, 2004).

Con la globalización se ha generado un nuevo tipo de relaciones espaciales entre las regiones y el desarrollo económico, es decir, entre los gobiernos estatales y municipales y los actores sociales. Surgen nuevas relaciones de poder y competitividad y emergen conflictos entre los actores del mismo Estado, en un contexto de espacios socioeconómicos fuertemente

influidos por procesos de carácter transnacional. Por lo tanto, este acento en la globalización implica efectos diferentes en la organización del territorio y agudiza los desequilibrios regionales dentro del país. Esto plantea incógnitas sobre la coexistencia de regiones y sistemas urbanos y rurales de tipo tradicional, respecto de fenómenos territoriales emergentes, producto de las nuevas relaciones internacionales (DELGADILLO, 2004).

El desarrollo endógeno-local se ha convertido en una interpretación que facilita la definición de estrategias y políticas que los actores de un territorio pueden ejecutar aprovechando las oportunidades que presenta la globalización. La política de desarrollo endógeno-local sostiene que las iniciativas de desarrollo difieren de un territorio a otro, de una localidad a otra (VAZQUEZ; BAQUERO, 2007).

TURISMO, DESARROLLO SUSTENTABLE Y PLANIFICACION

Se puede definir al desarrollo sustentable como el desarrollo que satisface las necesidades de la generación presente sin comprometer la capacidad de las generaciones futuras para satisfacer sus propias necesidades (ONU-INFORME BRUNDTLAND).

Este proceso de desarrollo tiene como principios fundamentales: la conservación del entorno natural, la garantía de que el desarrollo sea compatible con el mantenimiento de los procesos ecológicos esenciales y con la diversidad biológica, la conservación de los recursos naturales, el mantenimiento del patrimonio arquitectónico, la supervisión de la capacidad de carga de los sitios y la evaluación periódica de los impactos ambientales.

La actividad turística no se concibe hoy en día, si no es asociada a la sustentabilidad. La Organización Mundial del Turismo (OMT), deriva del concepto de desarrollo sustentable la siguiente definición:

el turismo sustentable atiende a las necesidades de los turistas actuales y de las regiones receptoras, y al mismo tiempo, protege y fomenta las oportunidades para el futuro. Se basa además en el respeto a la cultura nacional y sus expresiones territoriales y en la integración de las poblaciones locales al desarrollo de sus actividades, contribuyendo así a la elevación de la calidad de vida de los seres humanos (OMT, 1991).

El turismo no es una actividad simple, sino que es un fenómeno social complejo, que comprende un conjunto de manifestaciones sociales y económicas de naturaleza singular que a la vez pueden tener unas especializaciones no siempre coincidentes, lo cual añade complejidad a su realidad territorial. El turismo, de acuerdo con la OMT, es el “conjunto de actividades que realizan las personas durante sus viajes y estancias en lugares distintos al entorno habitual, por un periodo de tiempo consecutivo inferior a un año, con fines de ocio, por negocios y otros motivos” (OMT, 1991).

El turismo, en el contexto de la sociedad compostelense se le ubica como una actividad no tradicional. Sin embargo y de acuerdo a los datos estadísticos anteriormente

presentados, la actividad turística, actualmente está considerada como una actividad socioeconómica, estratégica y esencial para el desarrollo del municipio.

Aparece como alternativa para zonas donde la aplicación de sistemas agrícolas deja de ser atractiva para la población, constituyéndose como una oportunidad de empleo para el municipio. Aparece como una de las actividades de fomento al desarrollo sustentable de los recursos humanos a partir de la formulación de programas de turismo ecológicamente racionales y culturalmente sensibles como estrategia del desarrollo sustentable de los asentamientos urbanos y rurales y como forma de descentralizar el desarrollo urbano y reducir las discrepancias entre las regiones.

De acuerdo con la OMT, la incorporación de la dimensión ambiental al turismo genera las directrices para el desarrollo sustentable señalando que los principios de sustentabilidad se refieren a los aspectos ambiental, económico y sociocultural del desarrollo turístico, habiéndose de establecer un equilibrio adecuado entre esas tres dimensiones para garantizar su sustentabilidad a largo plazo, por lo tanto, el turismo sustentable debe: (OMT, 1991)

1. Dar un uso óptimo a los recursos ambientales que son un elemento fundamental del desarrollo turístico, manteniendo los procesos ecológicos esenciales y ayudando a conservar los recursos naturales y la diversidad biológica;
2. Respetar la autenticidad sociocultural de las comunidades anfitrionas, conservar sus activos culturales arquitectónicos y sus valores tradicionales, y contribuir al entendimiento y a la tolerancia intercultural;
3. Asegurar las actividades económicas viables a largo plazo, que reporten a todos los agentes unos beneficios socioeconómicos bien distribuidos, entre los que se cuenten oportunidades de empleo estable y de obtención de ingresos y servicios sociales para las comunidades anfitrionas y que contribuyan a la reducción de la pobreza.

En la medida en que el turismo se hace más complejo – como resultados de los cambios científicos y tecnológicos, y de la demanda y de la creciente competencia en el nivel nacional e internacional entre otros-, las empresas y los gobiernos toman decisiones en escenarios de mayor complejidad, expuestos a cambios imprevistos y rápidos.

Por lo anterior los gobiernos y las empresas, deben recurrir a un instrumento que disminuya la incertidumbre con la cual operan; en este caso, la planeación y sus técnicas se transforman en soportes básicos que les otorgan alta garantía de racionalidad en sus decisiones y operaciones.

En la actividad turística, la aplicación de la planeación en sus dos modalidades: estratégica y prospectiva ha tenido mucho éxito.

La Planificación estratégica trata de concebir un futuro deseable y establecer los medios reales para llegar al mismo. Lo que diferencia la planificación estratégica de otros tipos de planificación es que se trata de un proceso orientado a la acción; la planificación tradicional dibuja expectativas, mientras que la planificación estratégica combina acciones. Además, cabe añadir en un periodo como el actual la planificación estratégica adquiere la forma de un proyecto integral, global y participativo, que cuenta con una visión del futuro

deseable y unos objetivos concretos. La planificación estratégica ha de concebirse como proyecto integral porque es común a todas las entidades, empresas e instituciones con más capacidad de influir en el municipio y ha de fundamentarse en el desarrollo de la cooperación entre públicos y privados; ha de concebirse como un proyecto global porque ha de considerar de manera unitaria e interdependiente el conjunto de aspectos y de factores que determinan el desarrollo económico y la calidad de vida del el territorio. Finalmente esta planificación ha de ser participativa porque la participación es un aspecto básico de un plan estratégico, y calve para conseguir el consenso social y una amplia cultura estratégica, para obtener la implicación de todos (FORN; PASCUAL, 1995).

La planificación prospectiva reúne un conjunto de métodos y técnicas cuyo objetivo principal consiste en explorar y conocer el futuro y diseñar en el presente mecanismos que contribuyen a influir, modelar y controlar el futuro (MOLINA; RODRÍGUEZ 2005).

Un instrumento de la planeación prospectiva es la técnica Delfos, la cual es una técnica apta para la generación de futuros escenarios. El método prospectivos Delfos, que consiste en la modelización de escenarios a futuro, es decir, de futuros sistemas, se ha ido convirtiendo, paulatinamente, en una alternativa cada vez más estudiada por los planificadores.

El éxito en la aplicación de los métodos prospectivos depende, en gran parte, del grado de participación que pudieran alcanzar todos los involucrados y más o menos interesados en el rediseño de un sistema (MOLINA; RODRÍGUEZ, 2005).

CONSIDERACIONES FINALES: PLANIFICACION TURISTICA

Potencialidades-Recursos Históricos- Culturales- Naturales/Terciarización económica

El desarrollo del municipio de Compostela puede lograrse si se tomen en consideración las potencialidades con que cuenta el mismo municipio. Es decir, desde la óptica de su estructura socioeconómica productiva, cultural, ambiental o cualquier otra dimensión cuyas bases propicien una contribución al progreso de ese territorio. Estas alternativas necesitan de una mirada estratégica que posibilite ir transitando en busca de un modelo cuya meta de desarrollo pueda alcanzarse y mantenerse en el tiempo.

Sin duda alguna, una de sus grandes ventajas comparativas y competitivas radica en el sector turístico por varios factores que colocan a Compostela como un municipio con grandes potencialidades turísticas dadas por los siguientes factores:

Factores de cercanía

- Cercanía con importantes centros emisores del mercado nacional como Guadalajara y la zona del Bajío; y,
- Cercanía con grandes potencias en el consumo de servicios turísticos como son los Estados Unidos y Canadá;
- Cercanía con Puerto Vallarta, Nuevo Vallarta y Punta de Mita que se han posicionado como grandes centros turísticos receptores de turistas nacionales e internacionales con un crecimiento significativo de esta actividad en los últimos quince años;
- Compostela, junto con Bahía de Banderas y San Blas, están integrados dentro del macrodestino turístico del Mar de Cortés o Escalera Náutica que comprende a los estados de Baja California, Baja California Sur, Sonora, Sinaloa y Nayarit;
- Además, también junto a Bahía de Banderas y San Blas, Compostela forma parte de la zona turística que responde a la marca de la Riviera Nayarit, a la cual también se agrega el municipio de Tecuala;
- Colindancia inmediata con infraestructura aeroportuaria internacional y marina para grandes cabotajes.

Patrimonio histórico-cultural y natural

- Compostela cuenta con interesantes situaciones de referencia natural, paisajista y sociocultural que le dan el perfil de municipio con potencialidad de desarrollo.
- Cuenta además con sitios de valor arqueológico, áreas boscosas y selva en donde se puede impulsar el turismo alternativo, una imagen de autenticidad.

Se observa en este apartado y en apartados anteriores que el municipio de Compostela es rico en cuanto a recursos naturales, históricos, culturales, de cercanía y productivos.

Asimismo se observó que el debilitamiento de la población ocupada en el sector primario es una característica de la dinámica de crecimiento económico del sector comercio y servicios que va de la mano con el retroceso paralelo del sector primario e industrial.

La agricultura y secundariamente la ganadería habían sido los pilares de la economía compostelense, pero estas actividades han perdido espacio en tanto que el turismo y establecimientos relacionados han proliferado en respuesta al auge turístico de la región sur del estado de Nayarit que comprende el área conurbada de Puerto Vallarta, Jalisco y Bahía de Banderas, Nayarit, así como el municipio de Compostela.

El sector terciario o de servicio y particularmente turístico ha tenido efectivamente un crecimiento importante en el municipio, pero totalmente polarizado hacia la zona costera, sin mayor articulación con la economía de la cabecera municipal en su conjunto.

Estrategia de Desarrollo Local y Turismo

En el caso de Compostela, es claro que la terciarización de su economía orientada hacia el turismo, está creando un desarrollo dislocado y cargado hacia la parte del municipio que cuenta con destinos de playa, careciendo de mecanismos de reflejo de este proceso hacia otras regiones del municipio, particularmente de las serranas y de la propia cabecera municipal. Una estrategia de desarrollo local tendría que tomar necesariamente en cuenta este proceso desarticulado.

De donde que esta situación política, económica y social de Compostela demanda nuevas alternativas de desarrollo, y el desarrollo local basado en el turismo puede ser una adecuada estrategia porque está en función del potencial territorial y de la riqueza natural, cultural y social.

El desarrollo local, representa una estrategia en la que los actores sociales se organizan en nuevos movimientos sociales locales, proyectando una gran riqueza de experiencias sobre todo de base territorial.

La estrategia de desarrollo local trata de fortalecer el carácter potencial de lo local mediante el ejercicio de la democracia participativa que compromete a todos los actores, tanto públicos como privados, ONGS y otros; vale decir que todas las fuerzas vivas del municipio de Compostela participan y dan como resultado una ruta diferente con democracia incluyente.

Bajo esta perspectiva situamos al turismo como una estrategia local que permite proyectar el desarrollo desde una óptica de preservación del ambiente y riqueza cultural social como estrategia de vida comunitaria.

Los gobiernos federal, estatal y local deben jugar un rol decidido en el fortalecimiento de la capacidad turística. Sin este apoyo al desarrollo del turismo sería imposible emprender la estrategia, por lo que es imprescindible contar con la firme decisión de una voluntad política para invertir en la actividad turística.

La competencia del municipio radica en gestionar y poder financiar las capacidades administrativas que incentiven a los inversores y a los turistas a acercarse a los recursos y productos turísticos locales. Lo que se trata es de ofrecer una imagen turística sustentable y motivadora del municipio, que resulte verdaderamente atractiva. Por tanto, el municipio con vocación turística debe saber coordinar sus capacidades administrativas en correspondencia con el ordenamiento territorial.

La base de toda estrategia de oportunidad del turismo receptivo en el ámbito local debe captar las inversiones que con una visión sustentable del desarrollo turístico hagan que

los turistas dejen el municipio la mayor parte del efecto multiplicador. Dificilmente la comunidad compostelense percibirá el interés por el turismo y menos por el turismo sustentable, si las estrategias de desarrollo turístico no hacen sentir los beneficios económicos, sociales y culturales en la propia comunidad.

El desarrollo local es el paradigma adecuado para hacer frente a este reto porque promueve la alianza entre los diferentes niveles de gobierno y los sectores económicos y sociales, una herramienta que hace viable y sostenible la planeación participativa, la inversión productiva, la participación equitativa de hombres y mujeres (enfoque de género) y el desarrollo sustentable. Constituye un instrumento que permite trabajar en la consolidación de acuerdos y pactos que tienen un objetivo común y se alían para trabajar a favor del desarrollo de la comunidad.

El desarrollo local es una estrategia territorial de puesta en valor de los recursos propios que posee varias dimensiones, es decir multidimensional (GALLICIO, 2005):

- Económica, en tanto que las empresas locales demuestran capacidad suficiente para organizar los factores productivos con unos niveles de productividad suficientes para poder competir en los mercados;
- Sociocultural, en tanto que los valores y las instituciones locales sirven de base al proceso de desarrollo y a su vez se fortalecen durante el mismo;
- Político-administrativa, en la que los poderes locales son capaces de crear un clima local estimulante, capaz de favorecer e impulsar el desarrollo del potencial socioeconómico local, enfrentando y resolviendo los bloqueos administrativos, económicos y políticos que existen en las economías que han seguido durante muchos años los modelos tradicionales de desarrollo;
- Otras como: científico-tecnológica, la medioambiental (desarrollo sustentable) y en el caso de ciudades como Compostela, con marcados valores patrimoniales, la urbanístico-patrimonial.

Planificación Turística

El auge del turismo en la zona costera del municipio de Compostela, constituye una de las fuentes de empleo más significativas dentro del proceso de terciarización de la economía compostelense.

Las tendencias en el siglo XXI muestran que al desviar la supervivencia del turismo de sol y playa, se producirá un incremento notable de la demanda turística hacia modalidades como el turismo histórico-cultural, marcada por el interés de determinados segmentos en experiencias auténticas donde el visitante se integre a la comunidad y a su patrimonio. Esta tendencia se vuelve particularmente interesante en Compostela, por la vocación de la población a la conservación de sus tradiciones y valores culturales.

No obstante, son incipientes o francamente inexistentes los estudios, planes o programas en materia de turismo que a partir de herramientas metodológico-científicas, favorezcan la intención de establecer un enfoque estratégico o prospectivo para el municipio de Compostela que visualice las potencialidades que ofrece la diversificación de productos turísticos a través de la modalidad turística histórico-cultural como motor impulsor del desarrollo económico local.

Es muy importante que el crecimiento turístico y el desarrollo de la comunidad vayan de la mano. Se hace necesario desarrollar una adecuada planificación para que el municipio tenga valor significativo como destino turístico y por lo tanto, se constituya como elemento importante de la economía de la zona, además de que pueda diferenciarse entre obtener un producto competitivo y un producto mediocre que tienda a desaparecer en el tiempo o que la incidencia de éste en la localidad se produzca en forma espontánea.

Ante este contexto es evidente la necesidad de realizar una adecuada planeación para que el municipio de Compostela pueda llegar a tener un valor significativo como producto turístico, y por lo tanto, constituirse como un elemento relevante de la economía de la zona.

La correcta optimización de los recursos naturales, culturales, de infraestructura, intelectuales, laborales disponibles en el área, la definición de un plan de trabajo que unifique y coordine las distintas disciplinas que intervienen en el desarrollo turístico y por sobre todo la adecuada planificación de las estrategias de producto y comercialización del mismo, pueden determinar la diferencia entre obtener un producto altamente competitivo o uno mediocre que tienda a desaparecer en el tiempo.

En la actividad turística confluyen muchas y varias disciplinas que generan equipos de trabajo trans-disciplinarios como medio ambiente, urbanismo, sanidad, legislación, infraestructura, economía, antropología social entre otras, que de conjunto con las especificaciones del hecho turístico, la hotelería, gastronomía, transportación, recreación, forman un todo para ser interpretado y evaluado de forma adecuada al definir el modelo de municipio en su conjunto, única manera de posibilitar la interrelación de todos los sectores que intervienen con el fin común de lograr el desarrollo del municipio

Mediante una correcta planeación de desarrollo económico local, la actividad turística puede ser el puntal para potenciar el desarrollo de todos los sectores del municipio de Compostela, y que la acción de estos sectores contribuya al desarrollo de la actividad turística y de la comunidad en general. La planeación a desarrollarse podría ser por cualquiera de las dos vertientes que han tenido éxito: planeación estratégica o planeación prospectiva.

Las políticas de desarrollo local que pudieran derivarse pueden resultar un paso adelante en desatar el nudo de la parte no costera, que ha quedado marginada de los beneficios derivados del turismo. Se trataría de decisiones de política pública que no serían arbitrarias sino definidas como un ámbito de actuación de impacto directo en las condiciones de vida de los habitantes del municipio, con firmes bases teóricas y capaces de incidir en una transformación radical que por inercia se va perfilando hasta hoy: como una sociedad dual con marcadas diferencias entre los habitantes de las zonas costeras y los habitantes de las zonas tierras arriba.

Finalmente, se considera como posibles futuras líneas de investigación centradas en la necesidad de profundizar, a través de trabajos analíticos y de campo, en estudios específicos sobre la vocación agrícola y pecuaria de la zona alta del municipio de Compostela.

REFERÊNCIAS

ALBURQUERQUE, Francisco. **Cambio estructural y desarrollo económico local**. Santiago de Chile: Cepall/Ilpes, Naciones Unidas, 2004.

AROCENA, José. **El Desarrollo local**. Un desafío contemporáneo. Uruguay: Centro Latinoamericano de Economía Humana. Universidad Católica del Uruguay. Editorial Nueva Sociedad, 2004.

_____. **El desarrollo local: un desafío contemporáneo**. Uruguay: CLAEH-UCU, Ed. Nueva Sociedad, 1995.

_____. Por una lectura compleja del actor local en los procesos de globalización. En MARSIGLIA, Javier (Ed.). **Desarrollo Local en la Globalización**. Montevideo: CLAEH, 1999.

BOISIER, Sergio. Desarrollo local ¿de qué estamos hablando? En: VÁZQUEZ BARQUERO, Antonio; OSCAR, Madoery (Compils.). **Transformaciones Globales, instituciones y políticas de desarrollo local**., Rosario, Argentina: Homo Sapiens Ediciones, 2005.

CORREA, Rafael. **Desarrollo local: una perspectiva ecuatoriana**. Ecuador, 2005.

COTORRUELO MENTA, Romero. **Aspectos estratégicos del desarrollo local**, 2004.

DELGADILLO MACÍAS, Javier. **Planeación territorial, políticas públicas y desarrollo regional en México**. Centro Regional de Investigaciones Multidisciplinarias. UNAM. 2004.

FORN, M.; PASCUAL., J.M. **La planificación estratégica territorial**. Aplicación als municipiis, Diputació de Barcelona, Barcelona. 1995.

GALLICCIO, Enrique. **El desarrollo local en américa latina**. Estrategia política basada en la construcción de capital social. Uruguay: CLAEH., 2004.

_____; CAMEJO, Alejandra. **Desarrollo Local y descentralización en América Latina**. Barcelona, Montevideo, Uruguay: Centro Latinoamericano de Economía Humana (CLAEH), 2005.

GUTIÉRREZ, Salvador. **Historia de Compostela**. Ediciones nueva Compostela, 1949.

_____. **El Territorio del Estado de Nayarit a través de su Historia**. Ediciones nueva Compostela, 1950.

INAH. **Registro de Sitios y Zonas Arqueológicas**. Nayarit. 1999.

INEGI. **Anuario Estadístico de Nayarit**. Ediciones 1994-2011

_____. **Censos Económicos 2009**

_____. **XII Censo General de Población y Vivienda 2000**. Tabulados básicos.

_____. **XIII. Censo General de Población y Vivienda 2010**.

_____. **Marco Geo estadístico 2010**.

MARTNER, Ricardo. **Planificar y presupuestar en américa latina**. Santiago de Chile: Instituto Latinoamericano y del Caribe de Planificación Económica y Social – ILPES, enero 2008.

MARSIGLIA, Javier; PINTOS, Graciela. La construcción del desarrollo local y regional: actores, estrategias y nuevas modalidades de intervención. **Cuadernos del CLAEH**. Uruguay, 1997.

MOLINA, Iván. **Nueva regionalización mundial, desarrollo local y gobernabilidad**. México: Grupo de Consultores Municipales, 2005.

MOLINA, E. Sergio; RODRÍGUEZ, A. Sergio. **Planificación integral del turismo**. Un enfoque para Latinoamérica. México: Trillas, 2005.

OECD. Mejores prácticas de desarrollo local. Economía territorial. **El coreo de la UNESCO**. París, 2001.

ONU – COMISION MUNDIAL PARA EL MEDIO AMBIENTE Y DESARROLLO. **Informe BRUNDTLAND**, 1983.

_____. **Nuestro Futuro Común**, 1987.

ONU-OMT. **Conferencia de Ottawa**, Junio 1991.

PERIÓDICO OFICIAL DEL GOBIERNO DEL ESTADO DE NAYARIT. **Decreto no. 7261**. Título del decreto: Se crea un nuevo municipio en la zona sur del territorio del actual Compostela, que se denominará bahía de Banderas, quedando integrado en la base de la organización política y administrativa del municipio libre en el Estado de Nayarit. 13 de diciembre 1989.

_____. **Declaratoria del Corredor Turístico Riviera Nayarit**. 4 de Julio de 2007

_____. **Plan Municipal de Desarrollo Urbano de Compostela**, Nayarit. 26 de Marzo de 2011

_____. Declara a la sierra de Vallejo, ubicada en los municipios de Compostela y Bahía de Banderas, en Nayarit; como Área Natural Protegida bajo la Categoría de Reserva de la Biosfera Estatal, 1 dic. 2004

PROGRAMA DE LAS NACIONES UNIDAS PARA EL DESARROLLO. **Indicadores de Desarrollo Humano y Género en México 2000-2005.**

SÁNCHEZ MUÑOZ, Bertoldo. **La importancia de la planeación estratégica participativa.** México: IDRC/CLAEH/ALOP, 2003.

SEN, Amartya. Las teorías del desarrollo al inicio del siglo XXI. **Cuadernos de Economía**, Bogotá, v. 27, 1998.

VÁZQUEZ BARQUERO, Antonio. Desarrollo endógeno. Teoría y políticas e desarrollo territorial. **Investigaciones regionales**, Santiago de Chile, n. 11. p. 182-210., 2007.

Artigo recebido em: 11/01/2013

Artigo aprovado em: 07/05/2013