

La Actividad Empresarial en Santander 1900 - 1960: Algunas Características

Edgar Ramiro Villamizar B.

*Coordinador de Área de Investigaciones
Facultad de Administración de Empresas*

Generalmente se opina que entre los iniciadores del progreso industrial de Santander y más aún de Bucaramanga debe contarse a los alemanes, quienes aportaron capital, prácticas de comercio moderno y un espíritu empresarial en el siglo XIX¹, principalmente la actividad de los alemanes fueron las llamadas casas de comercio, "bien conocida es la mentalidad comercial que desde entonces comenzó a predominar entre cucuteños y bumangueses"², puesto que para ese tiempo Bucaramanga era una "población pequeña y sin mayores riquezas; superaría pronto al Socorro y alcanzaría en breves años la categoría de capital seccional"³. Es así como Bucaramanga surge como polo de desarrollo imponiéndose en la economía nacional en relación con los nuevos factores de producción.

Como productora de oro iba perdiendo importancia. En cambio como región agrícola con productos aceptados en los mercados internacionales ganaba terreno con la quina, el café y el tabaco, hicieron que nuevos capitales nacionales y extranjeros generaran nuevos proyectos y elementos tecnológicos destinados a la producción de bienes exportables y de consumo local, construcción de nuevas vías de comunicación que hicieran más efectivo el comercio por el río Magdalena.

Cúcuta y Bucaramanga en un principio fueron las ciudades preferidas por los alemanes para crear importantes establecimientos comerciales e industriales, como Cristian Peter Clausen quien en 1887 fundó en Florida Blanca una fábrica de cervezas con ingenieros y técnicos cerveceros de Dinamarca, Suecia y Alemania; Nepomuceno

Serrano fundó el Liceo de Soto, una especie de "Club Cultural"; en 1873 se creó la escuela normal para señoritas; en 1872 inicia labores la escuela normal de varones bajo la dirección del señor Utterman, escuela que fue foco de cultura y donde se dieron importantes ideologías políticas; ingenieros y topógrafos, como Koppel Schorder en 1869; Puyana, Bernabé Ordóñez y su mujer Blacina Navarro sembraron los primeros cafeales alrededor de Bucaramanga hacia 1821⁴.

De los sucesos económicos del siglo XIX podemos resaltar lo siguiente: hacia 1857-58 se da la recesión con un impacto quebrantador sobre la estructura social de la nación. Sin embargo, el tabaco continuó siendo la base de la economía mono-exportadora de Colombia, hasta que lo reemplazó la madera de Chinácota y el café. Para 1880-81 el oro y la plata ocupan un lugar en la lista de exportaciones después del tabaco, el añil, la quina y el algodón. El sector más desarrollado era el primario y sobre todo la agricultura. A principios del siglo XIX se había iniciado en forma empírica el cultivo del café, primero en Bucaramanga y luego en Lebrija. Es en la segunda mitad del siglo XIX que este cultivo va cobrando fuerza hasta alcanzar el departamento el primer puesto como productor y exportador del grano. Pero no fue sólo el café, también contamos la quina y el tabaco los que hacían que Bucaramanga tuviera tanta actividad económica, la cual influyó en el desarrollo y transformación de la ciudad⁵.

Al inicio de 1886 es cuando empiezan a suceder algunos hechos de importancia en Bucaramanga. Es así como aparece el Banco de Santander como

primera sociedad anónima de tipo financiero; se constituye con tres socios una exploración para establecer el alumbrado público; así mismo otros cuatro personajes establecen la empresa de servicio telefónico con un resultado positivo, surgen empresas como fábricas de chocolates, fábrica de pastas alimenticias La Italiana, la fábrica de piezas para plantas hidroeléctricas conformada por técnicos españoles, después se dedican a fabricar trapiches en serie para la caña de azúcar, y posteriormente picadoras de accesorios de fundición.

Dentro de los hechos sociales y políticos se puede mencionar que en Pamplona para 1810 es depuesto el gobernador español Juan Bastús, dando comienzo a una larga lista de guerras civiles y contiendas regionales en el siglo XIX. La última, más destructora y larga de ellas, conocida como la Guerra de los Mil Días, tuvo su origen en Bucaramanga, sitio que era considerado eminentemente liberal. El liberalismo resolvió lanzarse a la revolución, levantamiento que estalló el 17 de octubre de 1899 y dirigido por el Doctor Paulo E. Villar, médico socorrano; para el día 18 ya se habían rebelado muchos municipios en Santander, Tolimá y Magdalena y pronto se extendió por todo el país. Con esto el país cierra sus puertas a las interminables guerras del siglo XIX, dando "paso a la paz, al trabajo, a la concordia y al progreso"⁶.

Bucaramanga se convirtió en el centro de toda actividad político-administrativa del Departamento; y su papel en el desarrollo de toda la región santandereana la de servir de vínculo de su área de influencia del Nororiente del país con el resto del territorio nacional, lo que le ha permitido mantener una actividad industrial y comercial principalmente.

Período 1900 - 1909:

A pesar del regreso a la actividad agrícola para los comienzos del siglo XX se encuentran pequeñas actividades productoras de tejidos y cerámicas, es así como en los años 1910 y 1920 se ve un surgimiento de industria de "tipo doméstico" y semirural en la fabricación de sombreros de palma y otras industrias.

Se funda la Junta de Beneficencia, 1901; la Droguería Vimar, 1902; Periódicos como La Patria

y La Defensa, 1903; se liquida la compañía de navegación de Lebrija en 1903. Para 1906 se decreta la organización de la Exposición Industrial y Artística de Santander.

Para 1908 encontramos una fábrica de cigarrillos La Honradez; la compañía eléctrica, una fábrica de baldosín, la fábrica de harina de trigo denominada Harinera Pardo cuyo rápido crecimiento la lleva a adquirir máquinas modernas para satisfacer el mercado; se funda la Empresa Telefónica de Santander.

Período 1910 - 1919:

Juan B. Villate funda la primera fábrica de baldosines por el sistema de prensas manuales, 1911; Laboratorios Gómez Plata con la producción de cápsulas O.K., 1913; Hipólito Pinto funda las fábricas de chocolate y café, 1914; el Banco de Santander abre sus puertas por tercera vez, la primera en 1812 y la segunda en 1883, para 1928 se fusiona con el Banco de Bogotá; por Decreto 1801 de octubre 29 de 1915 se crea la Cámara de Comercio de Bucaramanga; se constituye en Sociedad Anónima la empresa de acueducto de Bucaramanga y su principal promotor es el padre José de Jesús Trillos, 1916; además la Empresa Telefónica de Santander comienza a ejercer sus servicios en este mismo año; Alejandro Galvis G. y Rodolfo Azuero fundan el periódico Vanguardia Liberal y la Harinera Pardo, ofreciendo harina de trigo al mercado local, 1919.

Esta década fue próspera y en especial el año de 1919 al cual se le llamó El año de la Lluvia de Oro "por el extraordinario movimiento comercial registrado y la actividad desplegada en todos los negocios al amparo de la inflación desmesurada del medio circulante. El café, las pieles y demás artículos que constituyen nuestro comercio de exportación suman uno o varios puntos de una semana a otra y era tanto el oro en circulación que las gentes sólo hablaban en sus transacciones de limas y morrocotas. Fue entonces cuando se establecieron las sucursales del Banco López y el Mercantil Americano; la agencia del Banco Dugand y de compañías compradoras de productos del país con destino a la exportación como la compañía mercantil de ultramar"⁷.

Período 1920 - 1929:

En el primer año de esta década se funda la Droguería Santander S. A. y se establecen en Bucaramanga las sucursales de la Compañía Colombiana de Seguros y la Compañía Colombiana de Seguros de Vida. Este año de 1920 fue crítico para Santander, Valderrama Benítez, dice: "Si el año anterior (1919) fue el de la lluvia de oro, el que hoy termina se puede llamar del tiempo seco,... deficiencias manufactureras y la incapacidad de los transportes marítimos... baja que sufrieron nuestros principales artículos de venta en el exterior, contra importación acrecentadas por las facilidades que nos ofrecían los fabricantes extranjeros"⁸.

En 1923 se funda El Deber segundo diario conservador y la Agencia del Banco de la República que para 1927 se convierte en sucursal. En 1924 inversionistas antioqueños abren oficinas de una planta procesadora de tabaco que se denomina Compañía Colombiana de Tabaco; se funda la Sociedad Colectiva Alfredo y Ambrosio Peña agentes de la Ford Motor Company. En 1925 se instala una sucursal del Banco Alemán Antioqueño que por los conflictos bélicos de los años 40 cambia su razón social por Banco Comercial Antioqueño; Santiago Rodríguez Alarcón funda una fábrica de Velas esteáricas llamada La Libertad. Para 1926 Víctor Martínez Villalba funda la fábrica de conservas alimenticias como Industria Nacional de Conservas Ltda., más conocida como fábrica de productos alimenticios La Constancia, dedicada a la producción de chocolate, café molido y brevas en su jugo, mermeladas, etc. En 1927 los hermanos Rodríguez Alarcón fundan las fábricas de fósforos "Pielroja" y "El Gallo" esta última queda en manos de Santiago Rodríguez Alarcón y cambió su razón social por "Libertad" en 1932.

Otras empresas se fundaron en este período como Sucesores de David Puyana S. A. dedicada a la explotación, urbanización, parcelación de bienes raíces rurales y urbanas contribuyendo en parte a la solución de vivienda en Bucaramanga. También se funda la empresa de aviación "COSADA" con servicios de pasajeros y correo principalmente dirigida por los señores George

A. Clausen, Peter-Martin Buecking y Hans Walter Geck piloto. Hipólito Pinto funda la fábrica de gaseosas y cerveza y una fábrica de jabones.

En 1928 en la ebanistería y el calzado hay cambios significativos, la prensa local referencia un avance manufacturero que ya comienza a desplazar los productos extranjeros. Se funda un taller de plata martillada por los Hermanos Rodríguez. Se constituye la Sociedad Automotriz Silva S. A. Se constituye la Sociedad de Fomento Urbano.

Período 1930 - 1939:

En 1930 se funda el Club Campestre de Bucaramanga. En 1931 se constituye la Compañía Santandereana de Cigarrillos; aparece la revista Estudio del Centro de Historia de Santander; se instala la Exposición Agrícola, Industrial y Artística con motivo de la Primera Semana Industrial de la cual la prensa menciona un rotundo éxito. Con motivo de la Segunda Semana Industrial de Santander el 12 de abril de 1934 el periódico Vanguardia Liberal referencia: "La exposición inaugurada antenoche es, indiscutiblemente, la demostración más vigorosa de nuestra capacidad productora y de nuestra potencialidad industrial... se llega a la conclusión optimista de que somos un pueblo capacitado para organizar una gran vida de industria y de labor, donde con fecunda persistencia late el embrión de una nueva y más moderna conciencia Santandereana"⁹.

La fundación de sucursales del BCH entre 1931 - 1940; el Banco de Colombia y el Banco de Bogotá, se da al servicio el ferrocarril a Bucaramanga y en 1937 se funda la fábrica de galletas La Aurora.

Sin embargo para esta década, E. Valderrama reseña para 1932 una actividad industrial lenta, mientras el sector agrícola es más activo. Para el período 1929 - 1932 observamos mediante el Cuadro 1, las sociedades mercantiles creadas y disueltas en el departamento¹⁰.

Se aprecia una preferencia por las sociedades colectivas de tipo limitada, en dicho período se crearon 94 y se disolvieron 42 representando el 45% aproximadamente; aunque tal situación parece similar en las sociedades anónimas, de 27

Cuadro 1. Sociedades Mercantiles creadas y disueltas en Santander 1927 - 1932

TIPO DE SOCIEDAD	1929		1930		1931		1932	
	*	**	*	**	*	**	*	**
Sociedades Anónimas	5	4	9	4	11	1	2	3
Sociedades Colectivas	39	8	17	7	25	16	13	11
Sociedades Comanditarias	3	—	2	—	1	—	1	2
Civiles y otras	1	1	8	1	—	—	—	—
TOTAL	48	13	36	12	37	17	16	16

* Creadas

** Disueltas

Elaborado con base en "Santander y su desarrollo económico en 1932"

creadas se disolvieron 12 o sea el 44% aproximadamente.

Sin embargo se aprecia una actividad empresarial de alguna consideración, siempre hay una preocupación por generar cualquier tipo de industria, aunque el autor citado no expone en su trabajo la causa de disolución de las sociedades sí menciona de alguna manera que se debe a las altas

tasas de interés bancario y a la falta de créditos. Esta década puede considerarse la más activa de los primeros 50 años de este siglo, además de ese empuje en la creación de sociedades mercantiles también se crearon asociaciones de tipo gremial como se observa en el Cuadro 2, como respuestas a las políticas de tipo laboral en el período conocido como la "Revolución en Marcha" en 1934.

Cuadro 2. Agremiaciones fundadas en Santander 1930 - 1940

Fecha de creación	Reconocimiento	Personería Jurídica	Nombre
1933 - Julio 12	Resolución No. 30		Federación Santandereana de Empleados
1936 - Julio 24	Resolución No. 53		Federación Farmacéutica de Santander
Junio 24	Resolución No. 32		Sindicato de automóviles de Santander
Agosto 5	Resolución No. 120		Cooperativa de la Federación Santandereana de empleados (primera en su género)
Octubre 15	Resolución No. 94		Sindicato de Barberos de Bucaramanga
Octubre 15	Resolución No. 92		Sindicato Gráfico de Santander
1937 - Junio 23	Resolución No. 120		Sindicato de la Construcción
1938 - Febrero 4			Se constituye la Sociedad Santandereana de Comerciantes e industriales y se funda "El Comercio" su semanario.
Febrero 25	Resolución No. 36		Sindicato de loteros
Diciembre 18	Resolución No. —		Sindicato de Carreteros Vía Bucaramanga - Vetas-

Elaborado con base en: VALDERRAMA BENITEZ, Ernesto. Real de minas de Bucaramanga. p. 407 a 435

Pero continuando con la actividad empresarial de esta década, se fundaron la empresa de Textiles de Rafael Turbay; transportes intermunicipal COPE-TRAN y transportes Colombia. Para 1935 se funda la fábrica de salsa picante "Ara", vinagre Rosal y la salsa de tomate Ara de los hermanos Rodríguez; se instala la emisora Radio Bucaramanga de los señores Francisco A. Bueno, Carlos Liévano y Héctor M' Cormik posteriormente pasó a manos del señor Gustavo Sorzano.

Para 1936 se inaugura la emisora Radio Santander de Francisco A. Bueno. En 1937 ofrece sus productos la fábrica de galletas la Aurora de propiedad de Miguel Ordóñez Cadena. Para 1938 se constituye la sociedad santandereana de comerciantes e industriales y su órgano de difusión es el semanario El Comercio. En 1938 inicia operaciones la cooperativa Panelera de Santander que para 1943 contaba con 152 afiliados, 600 miembros adheridos al negocio y operaciones por \$6.000.000 de pesos.

Período de 1940 - 1945:

De 1941 a 1950 se funda el Hotel Bucarica; la compañía de transporte intermunicipal COPE-TRAN; la fábrica de Confecciones Pardo y Cía Ltda. con la razón social de Ropa El Roble; se establece la sucursal del Banco del Comercio; se crea la empresa de Aviación Taxi-Aéreo de Santander Taxader y se establece la sucursal del Banco Industrial Colombiano.

Para finales de 1940 se abre la Exposición Industrial de Santander, como noticia de prensa - E. Valderrama - reseña: "No podemos negar y, por el contrario, tenemos que reconocer la energía de esta raza para las empresas atrevidas. Pero esos trabajadores se encuentran en un medio hostil e impropio y obligados a cumplir sus funciones dentro de condiciones elementales de explotación que no compensan su esfuerzo. Un artesano de Bucaramanga o del Socorro o de cualquiera de los centros de Santander, invierte una cantidad de energía dos veces superior a la de un trabajador de la gran industria maquinizada, y con todo, aquel artesano obtiene menos rendimiento industrial y menos ganancia. Faltan instrumentos de trabajo, faltan medios de producción, falta inversión de capitales, falta interés por el progreso general, sobra preocupación por las satisfacciones perso-

nales, sobra equivocación en el concepto sobre la formación de la riqueza y mientras no se reajusten estos hechos de nuestro medio, la economía regional de Santander no podrá vivir su era de prosperidad"¹¹.

Para 1941 se constituye la sociedad anónima Central Hidroeléctrica del Río Lebrija S. A. En 1942 se funda la Compañía Nacional de Vinos, Sociedad Industrial y de Comercio Limitada. En 1943 se funda la Cooperativa Tabacalera de Santander Limitada con un capital de \$120.000.00 y 53 miembros; los señores Robledo Hermanos abren operaciones de venta de lotes; se funda la Sociedad Colectiva de Comercio e Industria sucesores de Francisco Padrón cuyo producto es el Ron Cristóbal Pálido. En 1944 se inaugura la fábrica de Cementos Portland Diamante como contribución al desarrollo urbanizador; se crea la sociedad Tejar Moderno S. A. cuyo objeto principal es la fabricación de materiales de construcción con capital de \$150.000 y para cerrar este año se funda la fábrica de botones La Perla Ltda. En 1945 la Cooperativa Tabacalera funda una fábrica de cigarrillos.

El Censo Industrial de Santander, comprendió todos los establecimientos con una producción anual superior o igual a \$6.000 y que al 30 de junio del mismo año tuvieran al menos, cinco trabajadores laborando.

Los datos recogidos en este censo, mostraron sorprendentes resultados. En el Cuadro 3, se aprecia la importancia que ya tenían las actividades de alimentos, cueros, textiles, confecciones y tabaco, que representaban el 60% del total de las industrias para ese año.

Estas tres actividades parecían ser el nexo entre los siglos XIX y XX del desarrollo de la Industria de Santander. Importante es esta cifra, ya que siendo estas actividades las primeras en aparecer en el Departamento, seguían manteniéndose en primer orden. En el año 1945 a pesar de las grandes dificultades económicas, y sólo para la segunda mitad del siglo XX han tenido que ceder al crecimiento de otras actividades, como la petrolera y sus derivados. Si observamos más de cerca la actividad de los alimentos, la de mayor número que ceder al crecimiento de otras actividades, como la petrolera y sus derivados. Si observamos más de cerca la actividad de alimentos, la de

Cuadro 3. Actividad y número de establecimientos, 1945

Código	Actividad	No. de establecimientos	% de participación
20	Alimentos	211	26.5
23	Textiles	138	17.3
22	Tabaco	133	16.7
29	Cuero y similares	86	10.8
24	Confecciones	52	6.5
25	Madera y similares	36	4.5
33	Minerales no metálicos	34	4.3
21	Bebidas	25	3.1
34-35-36	Metalurgia	25	3.1
31	Química y farmacéutica	18	2.3
28	Imprentas	17	2.1
39	Diversas (joyerías)	16	2.0
30	Caucho	3	0.38
32	Derivados del petróleo	1	0.13
37	Papel	1	0.13
TOTAL		796	100%

Fuente: Censo Industrial de 1945 - Santander

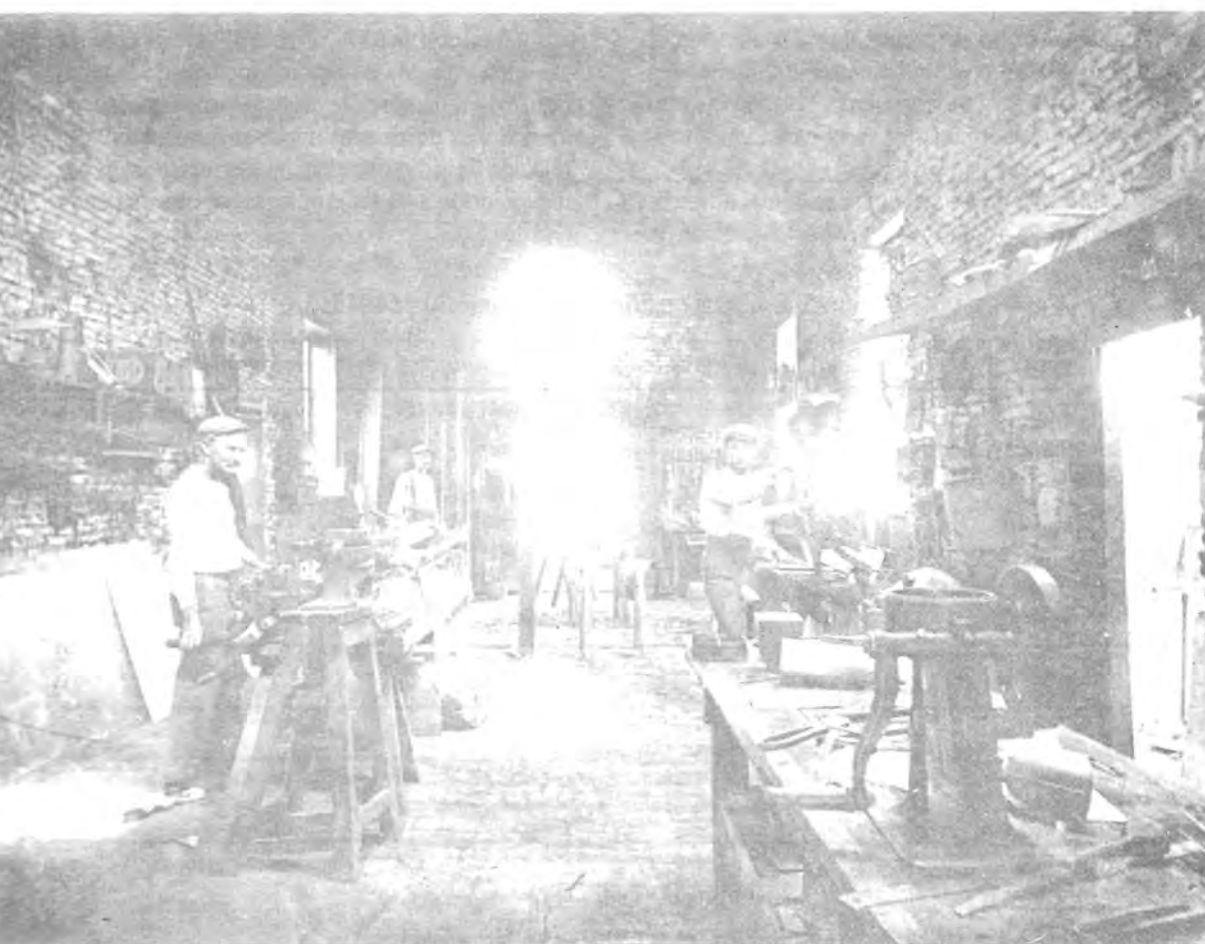

mayor número de empresas estaba compuesta por fabricantes de pastas alimenticias, féculas, galleterías, conservación y preparación de carnes, chocolates, pasteurizadoras, molinos de trigo; panaderías, trilladoras y tostadoras de café, actividad intensiva en mano de obra, lo que también la colocaba en una de las más altas generadoras de empleos.

Los 796 establecimientos censados en 1945 es apreciable para este año la concentración de la Industria de Santander en el área metropolitana de Bucaramanga. Del total de 796 establecimientos, 292 correspondían a esta área, los cuales hacían el 34% del Departamento en cuanto al número de empresas.

Cuadro 4. Estructura jurídica

Tipo de sociedad	No. de empresas	%
Personas Naturales (individuales)	696	87.43
Colectivas	28	3.51
Limitadas	25	3.14
De hecho	17	2.13
Sociedades Anónimas	17	2.13
En comandita simple	4	
Oficiales (se incluye una no especificada)	7	1.16
Cooperativas	2	
TOTAL	796	100%

Elaborado con base en: Censo Industrial 1945 - Santander

Teniendo en cuenta la estructura jurídica (Cuadro 4) de las empresas, llama la atención el predominio de las explotaciones individuales y el escaso número de sociedades colectivas, en comanditas, anónimas, de responsabilidad limitada o de hecho.

Este hecho demuestra el bajo estado del desarrollo industrial en cuanto al tipo de organización de

las empresas, ya que la forma predominante, la individual con un 87%, no es la plataforma para la creación y puesta en funcionamiento de la Gran Industria, añadiéndole la baja participación de inversiones destinadas a este sector, también la relación de la distribución del patrimonio según la forma jurídica de las empresas, se observa en el Cuadro 5.

Cuadro 5. Estructura patrimonial en junio 30 de 1945.

Empresas	Patrimonio en pesos	% Participación
Individuales	4.266.258	19.13
Sociedades Colectivas	740.065	3.32
Comanditas Simples	177.028	0.79
Sociedades Anónimas (*)	14.834.581	66.53
Limitadas	696.088	3.12
De hecho	453.930	2.03
Cooperativas	98.634	0.44
Oficiales	1.028.991	4.64
TOTAL	22.295.575	100%

Elaborado con base en Censo industrial 1945 - Santander

(*) Se hace la salvedad que el rubro de derivados de combustibles minerales (petróleo) tiene una estructura patrimonial de \$12.055.562. Así la participación de la Sociedad Anónima sería de \$2.779.019 (12.46%) concentrado en Tabaco y Textiles.

Los últimos cuadros, 4 y 5, nos permiten resaltar 2 aspectos.

Primero, la baja representación del patrimonio en las empresas individuales (19.13%) con relación a su alto índice de existencia en número de empresas (87.49%). Segundo, el fenómeno inverso que presentaban las sociedades anónimas, donde a un escaso número de empresas (2.13%), corresponde un alto porcentaje de patrimonio (66.53%) hecho

que nos indica una alta concentración del capital especialmente con la explotación petrolera, sin embargo excluyendo este factor la participación sería del (12.46%) con una no proporcional capacidad de concentración de personal obrero en las mismas. Las actividades de mayor personal corresponden a aquellas donde el tipo de empresa predominante es el individual como alimentos, bebidas, tabaco, cuero, imprenta, etc. (Ver Cuadro 6).

Cuadro 6. Estructura laboral.

Industria	Empleados		Obreros		TOTAL No.
	No.	%	No.	%	
Alimentos	76	6.6	1,362	15.4	1,438
Bebidas	70	6.1	286	3.2	356
Tabaco	110	9.6	3,075	34.8	3,185
Textiles	32	2.8	1,056	11.9	1,088
Confecciones	20	1.7	368	4.2	388
Madera y similares	12	1.0	271	3.1	283
Papel			8	0.1	8
Imprentas y ediciones	197	17.2	7	0.1	204
Cuero y afines	18	1.6	674	7.6	692
Productos de caucho	2	0.2	14	0.2	16
Productos químicos	19	1.7	140	1.6	159
Derivados del petróleo	544	47.5	592	6.7	1,136
Minerales no metálicos	34	3.0	555	6.3	589
Metalurgia general	4	0.3	169	1.9	173
Manufacturas div.	9	0.7	2.9	2.9	274
TOTAL	1147	100%	8,842	100%	9,989

Fuente: Censo industrial 1945 - Santander

El total de trabajadores entre empleados y obreros ocupados en la industria ascendió en tal fecha a 9.989 de los cuales el nivel de sindicalización se

observa en el Cuadro 7 para el mismo año de 1945. Según el Cuadro 7 tan sólo un 23.05% del personal que fue censado tenía algún tipo de

Cuadro 7. Estructura sindical del personal ocupado. Junio 30 de 1945

Personal Aspecto	Empleados		Obreros		TOTAL	%
	Hombres	Mujeres	Hombres	Mujeres		
Sindicalizados	413	5	950	935	2,303	23.05
No sindicalizados	590	146	2,979	4,021	7,686	76.95
TOTAL	1,003	151	3,879	4,956	9,989	100

filiación sindical, porcentaje bastante bajo dentro de una economía en vías de industrialización pero con una política laboral, aparentemente confusa en el período de la segunda administración LOPEZ PUMAREJO; que también aplica por la carencia de grandes empresas.

La actividad industrial de Santander en re-

lación con el contexto de la nación (ver Cuadro 8) tenía una participación aceptable, a pesar ya de la existencia de otros polos de desarrollo como Bogotá, Cali, Medellín y Barranquilla.

Un segundo censo realizado en 1953, deja entrever en este período (1945 - 1953) una conformación de empresas que no requieren demasiado

Cuadro 8. Actividad industrial de Santander ante el país - 1945.

Indicadores Económicos	Santander	Nación	% Sant/País
Número de establecimientos	796	7.853	10.14
Personal ocupado	9.896	135.400	7.30
Remuneración al trabajo	1.569.469	30.849.202	5.07
Producción	33.207.054	641.081.498	5.18
Valor Agregado	7.664.201	144.803.643	5.29

Elaborado con base en: el PRIMER CENSO INDUSTRIAL DE COLOMBIA - 1945 SANTANDER

capital, ni demandan una tecnología sofisticada, es decir, con pequeñas plantas se amplió el núcleo productor.

Una hojeada a Santander en ese censo en relación con el país arroja un debilitamiento en el concierto nacional (ver Cuadro 9) es evidente que su crecimiento es menor con el año de 1945 (Ver Cuadro 8). Es notable que el tamaño de planta se rezaga sustancialmente y si excluimos la agrupación 32 (derivados del petróleo) que presenta en 1953 dos establecimientos y 1.334 personas ocupadas, el tamaño de planta en esta zona del país se reduce a 9, lo que implicaría una diferencia

mayor de personas. Con esta información podríamos concluir que en Santander existe un cúmulo de pequeñas unidades fabriles.

Los bienes de consumo se constituyen en los más importantes en personal ocupado ya que conservan con el 90%; la producción y el valor agregado se hallan cerca al 75%, siguiendo en el liderazgo la industria de alimentos, tabaco, textiles, calzado y prendas de vestir, etc.

La actividad empresarial industrial y comercial en Santander es competente frente a otros sectores.

El desarrollo urbano de Bucaramanga trae

Cuadro 9. Actividad industrial, Santander ante el país - 1953

Indicadores	Santander	País	%
Número de establecimientos	1.015	11.243	9.03
Personal ocupado	10.458	181.290	5.77
Remuneración al trabajo	21.912.000	430.500.000	5.09
Producción	162.190.000	3.839.900.000	4.22
Tamaño de planta	10.30	16.12	

Elaborado con base en el Censo Nacional de 1953.

consigno un rápido crecimiento, lo que genera una concentración de establecimientos de Comercio en relación con los municipios del departamento. El censo de 1951 encontró que de 112.152 habitantes 39.096 eran económicamente activos, con mayor concentración en sectores económicos como la industria de transformación con 11.345 habitantes, en servicios con 11.964, en otras actividades sobresale el comercio con 4.142 y la construcción con 3.409 habitantes y otras actividades como el transporte con 2.425, la agricultura con 2.106 habitantes y otras con 3.705 habitantes¹².

Además la concentración de los establecimientos de comercio e industria generan el desarrollo de otro tipo de actividad, siendo esta la prestación del servicio de energía eléctrica.

Lo cual también evidencia el desarrollo industrial que se venía dando en la región en empresas

manufactureras y otras industrias que demandaban el servicio eléctrico. Un estudio que elaboró la ANDI en 1962 sobre Bucaramanga, calculaba que el consumo de energía eléctrica no abastecía las necesidades industriales y residenciales, aunque los proyectos de ensanche en Barrancabermeja contribuirán a la solución del problema no lo erradicarán debido al ritmo de crecimiento de la región.

Una idea comparativa, sobre el consumo de Bucaramanga en relación con otras ciudades del país, permite apreciar la demanda industrial en Bucaramanga entre 1956 y 1960, según el Cuadro 10 doblando en algo más del 100% su consumo en cuatro años.

“Esto ratifica las conclusiones del Departamento Nacional de Estadística en el sentido de que en el período 1953 - 1959, el desarrollo de los consumos eléctricos industriales coloca a Santan-

Cuadro 10. Generación eléctrica, consumos industriales de energía e índices de crecimiento 1956 - 1960

Ciudad/ Año	Generación Neta Anual Mwh	Índice de Crecimiento	Consumo Industrial Mwh	Índice de Crecimiento
BUCARAMANGA				
1956	23.726	100	3.907	100
1960	41.843	176	9.069	232
BARRANQUILLA				
1956	204.570	100	88.965	100
1960	265.011	130	96.506	109
BOGOTÁ				
1956	438.516	100	147.872	100
1960	729.375	166	227.339	154
CALI				
1956	152.588	100	59.539	100
1960	301.650	198	110.240	185
MEDELLÍN				
1956	525.372	100	123.141	100
1960	792.082	151	177.175	144

Nota: El símbolo Mwh indica megavatios-hora.(1Mwh= 1.000 Kwh= 1 millón wh).

FUENTE: ANDI. Bucaramanga desarrollo y perspectivas. 1962.

der en primer lugar, seguido por Cundinamarca, Antioquia, Valle y Atlántico (DANE. Boletín de prensa No. 6, mayo/61)¹³.

En el período de 1951-1960 se da al servicio la Clínica La Merced de sociedad limitada; se continúan instalando sucursales bancarias como las del Banco Popular, Banco Cafetero y Banco Ganadero; se funda la sociedad anónima más importante de Santander: Hilanderías del Fonce dedicada a la producción de empaques, cordelería y otros elementos de fique y fibras similares, diversificando posteriormente a la producción de sacos y cordelería de plásticos; aparece la fábrica de Aluminios Hércules Ltda., productora de utensilios de cocina, cubetas y cantinas; se crea la pasteurizadora de leches Lechesan S. A.

Lo que nos queda en claro de estos primeros 60 años del siglo XX en Santander es un predominio de inversión del capital individual. Con esto entonces cabe cuestionarse sobre lo que historiadores y otros estudiosos del departamento han llegado a coincidir con lo que han llamado el INDIVIDUALISMO del santandereano.

Mario Galán Gómez en su libro sobre Santander de la colección de Geografía Económica de Colombia en 1945, refiriéndose al hombre santandereano elabora su apreciación con base en un contexto geográfico; el terreno supremamente difícil, áspero que exigía para su dominio un empeño tenaz, de labor esforzada y ánimo constante de lucha, "el tradicional aislamiento, la gran estima propia y aquel orgullo solariego han mantenido en cierto modo la adustez individualista del santandereano... Al pueblo de Santander hay necesidad de darle orientaciones nuevas que le hagan superar aquel individualismo agresivo y torpe, que lo encaminen con acierto hacia la independencia económica... aquel individualismo soberbio se explicaba en la época en que su economía cerrada y local podía darle la impresión ilusoria de que se bastaba a sí mismo"¹⁴.

H. Rodríguez Plata, toma otro aspecto y menciona: "El pueblo santandereano bastante individualista, sin ambiciosa mentalidad de enriquecimiento, conforme con sus costumbres tradicionales, celoso de sus propios fueros, venía resistiéndose con la fuerte competencia de los alemanes y de sus allegados que prácticamente le estaba modificando su antigua manera de vivir... es que

existía un pueblo, el santandereano, que no podía ser fácilmente modificado en su espíritu, en sus costumbres y en su economía"¹⁵. Aunque el autor en mención no desarrolla el porqué de ese individualismo sí asegura que se acentuaba por la influencia alemana.

Este comportamiento individualista, dice Salvador Camacho Roldán, impidió el paso de la pequeña manufacturera a la mediana industria, "El Socorro, era un país manufacturero dotado de genio mecánico" pero como advierte el mismo autor, en Santander no llegó a establecerse ninguna fábrica, por la ausencia de "Espíritu de Asociación". El exacto motivo histórico, "¿No sería la no culminación de la etapa que transforma la manufactura en fábrica?" el Espíritu de Asociación a que alude el autor es indudablemente un factor que propicia ese tránsito de la manufactura a la fábrica, naturalmente silvestre, en los momentos en que se inicie la transformación aludida¹⁶. Finalmente Virginia Gutiérrez de Pineda en su trabajo Familia y Cultura en Colombia sobre este habitante del nororiente colombiano, se refiere principalmente a la personalidad varonil donde se destaca un patriarcalismo moldeado por unas imágenes culturales, ideales y reales tendencias, a la proyección de la familia que se haga sobre esa imagen. Más adelante dice, "En cambio la cultura le permite exteriorizar explosivamente su cólera, disgusto, desde muy niño y en la misma forma radiante en la etapa adulta y no ocultan sus impulsos de dominio, por lo cual se exalta la conformación de una personalidad conflictiva: el individuo inconforme, rebelde, retaliador, constituyen en amplios medios paradigma de conducta cultural.

"Coma carne mijo" dicen los padres de estratos populares a sus hijos varones, "Qué animal que coma carne no lo ensillan" significando la validez y aprecio de la posición insurgente de cada personalidad varonil. Concomitante con ese aprecio popular, dentro de los círculos intelectuales de este grupo, todas las loas se dirigen a recordar el héroe bélico, jamás el hábil, el ciudadano constructivo sino el rebelde. Las oraciones literarias exaltan siempre el hombre santandereano agresivo, retaliador, insurgente, la odisea de las armas, del dominio de la destrucción, como imágenes paradigmáticas. Nunca sus palabras delinearán la apología al trabajo, del civismo, de la

vida social plena... El santandereano es parco de expresión, como resultado del limitado mecanismo de extraversion que la cultura le permite, y del valor heroico que como cualidad máxima exalta”¹⁷.

Entonces ¿cuál sería la pregunta al pensar en el desarrollo industrial de Santander?

NOTAS

- 1 LEONGUARIN, Libardo, *Bucaramanga en vísperas de 2 siglos*. Contraloría General de la República. Bogotá, 1983 pág. 16.
- 2 RODRIGUEZ PLATA, Horacio. *La Inmigración alemana al estado soberano de Santander en el siglo XIX: repercusiones socio-económicas de un proceso de transculturación*. Bogotá 1968. p.16.
- 3 Idem.
- 4 Idem.
- 5 LEON GUARIN, Libardo. Op. Cit.
- 6 VALDERRAMA BENITEZ, Ernesto. *Tie-rras de Santander*, Bucaramanga. 1940. p.90
- 7 VALDERRAMA Benítez, Ernesto. *Real de minas de Bucaramanga*. Parte 3. Bucaramanga. 194 p.358
- 8 Idem. pag. 362.
- 9 VANGUARDIA LIBERAL. Abril 12 de 1934. Bucaramanga.
- 10 VALDERRAMA BENITEZ, Ernesto. *Santander y su desarrollo económico en 1932*. p. 213 a 225.
- 11 VALDERRAMA BENITEZ, Ernesto. *Santander y su desarrollo económico*. p.441
- 12 ANDI, *Bucaramanga, desarrollo y perspectivas*. Bucaramanga, 1962. p. 38
- 13 ANDI, Op.cit. p. 14-20
- 14 CONTRALORIA GENERAL DE LA REPUBLICA. *Primer Censo Industrial de Colombia - 1945 Santander*
- 15 RODRIGUEZ PLATA, Horacio Op. cit. p. 26-51.
- 16 NIETO ARTETA, Luis E. *Economía y Cultura en la historia de Colombia*. Medellín 1973 p. 259
- 17 GUTIERREZ DE PINEDA, Virginia. *Familia y Cultura en Colombia*. Bogotá. 1968, p. 138.