FEBRERO 1939, HACE 70 AÑOS: LA RETIRADA, UN ÉXODO GRAVE EN CONSECUENCIAS. JUNIO 1940: LA DEPORTACIÓN DE ESPAÑOLES A CAMPOS NAZI. ¿POR QUÉ Y CÓMO FUE?

Lourdes Peláez Pérez

"¡Sí! Lo que hemos vivido es inexplicable,
incluso a veces irreal para nosotros, los supervivientes,
la noche, las imágenes se vuelven pesadillas,
el día, nuestro inconsciente las rechaza.
Es por esto por lo que he decidido hablar en el presente,
de mi vida de exiliado, de mi vida de apátrida,
de mi vida de deportado a los campos nazi."

Así nos presenta **José Marfil Peralta**, nacido en Rincón de la Victoria, su libro editado en Francia, *J'ai survecu l'enfer nazi*[1]. José fue uno de los 8.700[2] deportados españoles a campos nazis, uno de los 3.000 supervivientes de Mauthausen y uno de nuestros compatriotas que pagaron el pesado tributo político que arrasó con millones de europeos, víctimas de un capricho racista y totalitario. Su padre, **José Marfil Escalona** de Fuengirola, fue el primer español deportado que murió en Mauthausen. En su honor consiguieron los españoles mantener un minuto de silencio y hacerle un funeral con honores militares. Es el único acto de estas características conocido, no se consiguió más.

Descubrir tan solo en edad adulta que compatriotas, incluso paisanos de Arenas, Málaga, habían sufrido los abusos nazis en su forma más absoluta, quiere decir, el holocausto, fue más que incomprensible para mí. ¿Cómo llegarían esos hombres allí?...no entiendo...venían de tan lejos.... ¿Cómo era posible que llegasen de la Axarquía a los campos nazis en Alemania, Austria, incluso a Polonia? Descubrí entonces que en todos estos años nos habían ocultado verdades que habían sido obvias para personas de otros países, etnias o religiones pero que para los ciudadanos españoles parecían no haber existido: LA DEPORTACIÓN A CAMPOS NAZIS.

José Marfil Escalona, primer español muerto en Mauthausen

Súbitamente el aspecto dantesco del holocausto judío mostrado en la cinematografía se acercó mucho más a la realidad que afectaba mi entorno inmediato. Comprendí que la "seguridad aparente" en la España de los años 40, 50 y 60 fue solo una ficción. Entiendo con esto que los "no dichos" empezaron a cobrar una importancia personal. No me gusta que me engañen y por eso me di cuenta que tenía que investigar.

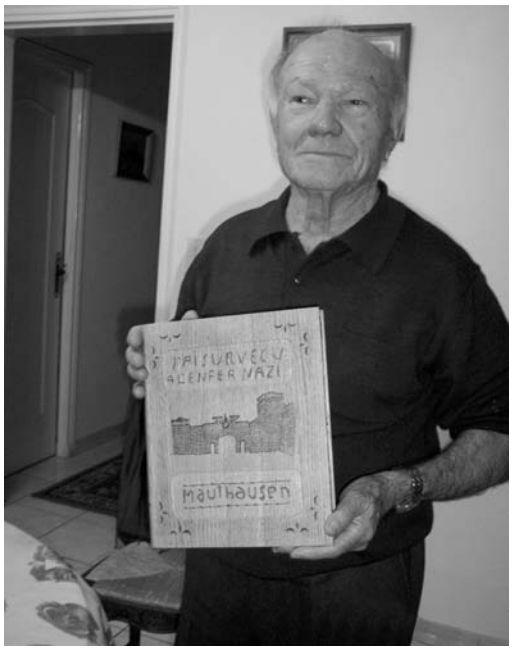

José Marfil Peralta con su libro

Antonio Ariza Sánchez fue la persona que me "incitó" a buscar en el pasado de mi pueblo. Me lo "encontré" fortuitamente en una fría lista publicada en Internet. Era un campesino más de nuestro pueblo del cual mi abuela aún se acordaba porque solía llevar una "boina", era fuerte, alto y tranquilo, no parecía tener actividades políticas mayores. ¿Entonces qué habría hecho para llegar a Mauthausen, Austria, y morir allí? ¿Lo mandaría Franco como prisionero político o habría pertenecido a la división azul como le habían contado a un sobrino?

En toda investigación hay una motivación personal profunda que nos incita a buscar las respuestas e inquietudes personales...En mi caso el hecho de haber vivido desde mi infancia lejos de mi pueblo con mis padres emigrantes en Suiza, suscitó en mí el deseo de conocer mejor mis orígenes y mi pueblo. Todo lo que encontraba sobre Arenas estaba sujeto a investigación. Quizás este proceso sea fruto de una nostalgia vivida durante años, una añoranza hacia la tierra de los padres que han mantenido el lazo con la cultura y el país de origen.

En el caso de los exiliados este proceso de identificación puede ser aún más importante por el

1. MARFIL, J., *J'ai survécu les camps nazi,* Editions L'Harmattan, Paris 2003.
2. BERMEJO, B. y CHECA, S., *Libro Memorial,* Ministerio de Educación y Ciencia, Madrid 2006.

Isidro Fernández Campos

hecho de que fue forzado e irremediable y por eso, entre otros factores, la memoria histórica en exiliados españoles ha quedado tan viva y documentada. También se observan casos de desarraigo casi completo y entonces la identificación con el país de origen cesa, los hijos ya no son españoles, no aprendieron la lengua y no conocen España, esto es el caso de las tres hijas de **Isidro Fernández Campos,** de mi pueblo también.

Este hombre sobrevivió al horror nazi pero estuvo dos veces muy cerca de la muerte, según sus hijas, fue evacuado en la liberación de Mauthausen en ambulancia a un hospital francés, lo que fue muy raro para españoles y seguramente le salvó la vida. Pero quizás Isidro estaba tan traumatizado de todo lo vivido que optó por una vida completamente diferente tras finalizar la guerra. Sus hijas nunca han venido a España ni hablan español y el padre les habló lo mínimo de la guerra, lo que impide averiguar el trayecto exacto de Antonio y el suyo en tierras de exilio, así como las razones de la muerte de Antonio en la deportación. Tampoco sabía yo que Isidro era primo de mi abuelo, ves, a veces los destinos están más cerca de lo que uno se cree o sabe.

LA DESBANDADA

La caída de Cataluña fue el inicio de un éxodo que duró algunos años. Me corrijo, en realidad el éxodo para mis paisanos de la provincia de Málaga se había iniciado con la entrada de las tropas sublevadas el 7, 8 y 9 de febrero de 1937. ***Antonio Ariza Sánchez, Isidro Fernández Campos*** de Arenas, ***Antonio Pérez Galindo, Manuel Guirado Crespillo*** de Vélez–Málaga, ***Eduardo Nieto e hijo,*** de Málaga, ***Antonio Rico Rodríguez*** de Torrox, ***Juan Gutiérrez Perea, Antonio Gómez Giménez*** y ***Antonio Hijano Clavero*** de Benamargosa empezaron en esa fecha sus periplos, que les llevarían a los campos nazis, como a muchos malagueños más, huyendo de lo que se anunciaba fatal para sus vidas.

Antonio Ariza Sánchez

Las charlas amenazadoras de Queipo de Llano habían atemorizado a toda la población, los bombardeos y el miedo a las tropas nacionales y norteafricanas habían producido un pánico general y la consecuente desbandada. La carretera Málaga–Almería representa el primer bombardeo masivo de población civil en huída de toda la historia, esto nunca había sucedido antes. Fue un acto condenable y cobarde en el cual la población malagueña sirvió de cobaya a las fuerzas aéreas alemanas para ensayar la guerra total.

La escuadrilla aérea de André Malraux, única republicana que pudo ser liberada del frente de Madrid, y la XIII Brigada Internacional, pararon el frente por Calahonda evitando más víctimas en la retaguardia de las ya numerosas documentadas[3]. Un pasaje de la película "L'Espoir"[4] rodada durante la guerra civil por André Malraux está dedicado a su intervención en la carretera de Almería. Dos Potez[5], el *P y B,* de esta famosa escuadrilla se estrellaron, uno en la sierra de Granada y otro cerca de Castell de Ferro, Motril, muriendo en el acto el piloto Jan Frederikus Stolk, de Indonesia. El escritor Paul Nothomb[6], Galloni d'Istria y Guy Santès también resultaron gravemente heridos y

Fotografías de Antonio Pérez Galindo, Manuel Guirado Crespillo, Eduardo Nieto y Eduardo Nieto, hijo respectivamente.

3. Se estiman las víctimas entre 3.000–5.000.
4. Película rodada en Cataluña y finalizada en los estudios de París al caer la República.
5. LAUREAU, P., "Le désastre de Málaga, Les derniers Potez de Malraux, Février 1937", en *1936-1939: La guerre d'Espagne,* Tome 2, Revue Icare, Roissy 1989.
6. NOTHOMB, P., *André Malraux en Espagne,* Editions Phébus, Paris 1999.

fueron evacuados primero en mula desde la playa y después por Norman Bethune.

Eolo Morenzoni[7], brigadista suizo del batallón Tchapaiew[8], llamado también el batallón de las 21 naciones, me comentó el horror de las personas que huían, y los miles de muertos que él vio por la carretera mientras que avanzaban de Almería a Calahonda, donde se paró el frente. Los milicianos malagueños que no tenían más ánimo para combatir les entregaron sus armas antes de que se dirigiesen hacia la serranía de Granada, otros españoles se unieron a ellos. Rudolf Kohler, miliciano suizo, también estimó en su relato[9] que 250.000 personas se encontraron en este éxodo.

Escuadrilla aérea de André Malraux

LA GUERRA CIVIL

Las ocupaciones de los deportados españoles durante la guerra civil española fueron muy variadas: Antonio Ariza, estaba en la Marina Republicana. José Marfil padre, era carabinero e inspector en la aduana de Málaga antes de ser trasladado a la de Barcelona sobre los años 30, en la guerra civil fue promovido a capitán, estuvo en el frente de Madrid y después en el de Cataluña. José Marfil hijo no tuvo apenas tiempo de intervenir con sus 15 años, pero hacia el final de la guerra le tocaba entrar a su quinta, y lo hizo como su padre en el cuerpo de carabineros, formando parte de la famosa quinta del biberón. Isidro, según su sobrino, estaba en comunicaciones.

Paso fronterizo de Perthus, 1939

No obstante veremos más tarde que hubo niños españoles que llegaron con el famoso tren de Angulema (21 malagueños) que apenas tenían 14 años a la entrada en Mauthausen. Concluyo que entonces es poco probable que el grado militar o la función durante la guerra civil fuese criterio de envío para los españoles, pues la pertenencia política era muy variada: republicanos, socialistas, sindicalistas, comunistas, anarquistas y algunos nada.

LA RETIRADA

Podemos deducir que un gran porcentaje de la población española se encontraba desplazada en vísperas de la finalización de la guerra y que no se habían beneficiado de lo que llamamos "hogar" hacia ya bastante tiempo. José Marfil se acuerda que llegaron muchos refugiados malagueños a Barcelona y me comenta que él sí estaba en conocimiento de la desbandada de Málaga. Así el éxodo catalán constituyó para los andaluces una huída más de las que habían vivido, una etapa más en la vida de nómadas que llevaban ya desde hacía dos años, quizás algunos estuviesen ya más endurecidos u otros más debilitados por los continuos desplazamientos. Lo cierto es que un gran número de andaluces[10] cruzó la frontera francesa después de haber recorrido más de 1.000 kilómetros desde el sur de España.

José cruzó la frontera española por El Perthus el día de su 18 cumpleaños, con nostalgia nos cuenta: *No tengo el valor de echar una última mirada hacía España, mi bella España, valerosa pero humillada..... En este sitio para todos nosotros empieza otra vida.* Efectivamente estos hombres no se imaginaban los cauces que iban a tomar sus vidas durante los años de guerra que esperaban a Europa, unos terminarían deportados y otros luchando al lado de las tropas aliadas o la guerrilla, estarían además separados de sus familias largos años, y acabarían por formar parte de las tropas liberadoras del fascismo europeo y el totalitarismo nazi.

¡Que paradoja! Mientras que ellos luchaban contra el fascismo en Europa, en su país España, la represión franquista arrasaba entre sus compatriotas

7. Entrevista personal realizada en Ginebra en agosto de 2005.
8. La XIII Brigada Internacional estaba compuesta por los batallones Louis Michel, Henry Vuillemin y Tchapaiew.
9. SPIESS, H.; "...dass Friede und Glück vom Sieg der spanischen Republik abhängt.", *Limmat Verlag Genossenschaft*, Zürich, 1986
10. La población de Andalucía en el censo de 1930 suponía el 19,58% de la población española: 4.609.879.

Anciano bebiendo y Desamparados, fuente: Paul Senn.

y familiares. Más de uno estuvo tentado durante su periplo de volver, pero las noticias que les llegaban de España no eran buenas para estos hombres que habían luchado por principios de libertad y cambios sociales en su país. Los que intentaron volver de Francia sufrieron las consecuencias de la represión en sus diferentes facetas, como el teniente alcalde de Vélez-Málaga, **Federico Terrón Rodríguez** que fue procesado el 1 de junio 1939 y fusilado el 8 de agosto de 1939 en el cementerio de Vélez-Málaga[11].

José decía en unos de sus discursos en Francia: *Todos hemos combatido para la misma causa: la democracia y la libertad contra los nazis. Esto ha costado muchos sacrificios y vidas humanas. Hoy todo el mundo puede expresarse en toda libertad. Entonces me pregunto porque nosotros los antiguos deportados resistentes tenemos tantas dificultades en hacer públicas en la prensa algunas declaraciones necesarias para los jóvenes y por el respeto de la memoria con el fin de que la juventud conozca la realidad de la historia. La democracia es el diálogo y la claridad....* Es una reivindicación suya que data del año 1994 en suelo francés, mucho antes de la Ley de la Memoria Histórica en España y concluye: *Tenemos una deuda hacia nuestros camaradas caídos en los campos de honor o exterminados en los campos de la muerte. En la liberación hemos jurado estar vigilantes para que el sacrificio no haya sido en vano.*

EL PRIMER ÉXODO EUROPEO DEL SIGLO XX

Unas 500.000 personas afluyeron hacia Francia en la última semana de enero, primera de febrero. Era invierno y los Pirineos estaban nevados. El 28 de enero habían pasado ya 15.000 personas por El Perthus. La población tuvo que andar varios días antes de llegar, y estuvo perseguida y bombardeada hasta pocos kilómetros antes de la frontera. Seis puertos de montaña estaban abiertos: Bourg-Madame, Prats-de-Mollo, Fort de Bellegarde, Le Perthus, Col d'Ares y la carretera de la costa Pourtbou-Cerbère. Hasta el día 5 de febrero pasaron unas 85.000[12] personas ya que a los militares válidos no les dejaban aún pasar. **Rafael Mesa Leal** perdió la vida por un ataque aéreo en Vic sobre el 26 de enero, habían prohibido al estado mayor que acompañaba entrar por un paso fronterizo y se dirigían a otro. Cabe destacar que muchos cuerpos militares fueron desviados hacia algunos concretos, como Bourg-Madame. En los pasos fronterizos o incluso antes, tuvieron que soltar todas sus pertenencias: fusiles, coches, mulas. También la población civil tuvo que desprenderse de miles de objetos, coches, gallinas, perros. Se quedaron con lo que llevaban en las manos.

El fotógrafo y periodista suizo **Paul Senn**, miembro de un comité de ayuda a los refugiados y testimonio de la retirada en Le Perthus, nos describió en sus artículos los hechos, y sus fotos hablan por sí mismas. *Aquí vemos la llegada agotadora de estas personas, pero lo que no os he podido mostrar son los 53 niños pequeños que se encuentran enterrados detrás de esa cabaña porque han llegado congelados y agotados a la vez*[13]. Pero también: *El gendarme bajó hacia el pueblo vecino y trajo un centenar de kilos de pan para esta gente afamada pero evidentemente ante tanta afluencia era imposible satisfacer a estas personas que andaban desde días y días....Ni siquiera Dante hubiera podido imaginar cosas tan terribles como aquellas de la que fui testigo.*

Se les prohibió a las ambulancias españolas el paso fronterizo[14]. El servicio sanitario al otro lado de la frontera era insuficiente. Los médicos españoles asistían impotentes a la falta de medios. **Federica Montseny,** ministra del Interior, cruzó también por El

11. GÓNZALEZ LÓPEZ, F.M.; *La historia que nunca se contó,* Ayuntamiento y Junta de Andalucía, Vélez-Málaga 2008.
12. Cifra facilitada en la época a la prensa francesa. Fuente: Paul Senn.
13. Fuente: Der Aufstieg, 24 marzo 1939; Revista hebdomadaria suiza.
14. Información de la Centrale Sanitaire Suisse, organización fundada para la asistencia médica y apoyo de los republicanos en 1937. Pusieron a disposición de la población y de los heridos un contingente de médicos, personal sanitario, ambulancias y medicinas, actuando primero en España y tras la caída republicana tanto durante la retirada y como ulteriormente en los campos de concentración franceses en Francia y el Norte de África. Iniciativa privada de intelectuales suizos.

Días de playa y viento en los campos de concentración franceses

Perthus la frontera con su madre enferma y sus dos hijos, uno, un bebé de siete meses*: Qué se puede decir del dolor de las madres y de la impotencia de los médicos españoles frente a los lactantes muertos de frío o neumonía después de haber pasado varios días y varias noches bajo la lluvia.* Su propia madre moribunda llegó en camilla y tuvo que cruzar la frontera sola pasando su primera noche en un aula de la escuela de Le Perthus sin que nadie se ocupase de ella. Murió el día 2 en el hospital de Perpignan, su compañero internado en el campo de St. Laurent-de-Cerdans no pudo asistir a su entierro.

Son testimonios que nos indican cuales fueron las dramáticas circunstancias del paso por los Pirineos, a lo cual se unió que los franceses cerraron varios días la frontera. En el cementerio de Prats de Mollo yacen 36 personas que murieron apenas cruzar la frontera. ¿Cómo es posible que no se hubieran preparado, la caída del frente catalán se veía venir, no? Está claro que hablamos probablemente del primer éxodo masivo de población civil del siglo XX y el segundo después del de Málaga. Seguirían muchos más durante la Segunda Guerra Mundial y todos vinculados a un factor humano: el miedo de los que vienen, el miedo a la barbarie, a la represión en todas sus formas.

LOS CAMPOS DE CONCENTRACIÓN FRANCESES

Las fuentes discrepan en cuanto a las razones de esta aberrante acogida de los refugiados españoles en un país gobernado aún por el Frente Popular. Claro está que la administración estuvo simplemente desbordada por la desbandada hacia la frontera francesa dónde muchos militares fueron llevados a pie hacia su primer destino en tierras de exilio: los campos de concentración franceses improvisados en playas y descampados o fortalezas represivas. Estos campos fueron creados para aislar a estos combatientes del resto de la población civil francesa, llegar a controlarlos y seguidamente "clasificarlos". Los refugiados eran tachados de peligrosos y en una Europa donde brotaba el fascismo cada día que pasaba, estas personas que iban a contracorriente de la tendencia general no eran bienvenidas. La historia les daría la razón a estos refugiados más tarde.

Por eso se encontraron también municipios de izquierdas simpatizantes con la causa republicana que propusieron acoger a familias españolas, como la de Pierre Rodríguez o José Marfil con sus cinco hermanos más jóvenes y su madre que fueron acogidos en Caen, Normandía. Otros niños llegaron ya huérfanos a Francia como María Peláez Córdoba, de Arenas, que llegó a Francia solo con su tía, habiendo perdido padres y hermano de heridas de guerra, o Saturnino, de Arenas, conductor de ambulancia republicano, que perdió a su mujer embarazada por herida de bala durante el pasaje fronterizo, mientras que él transportaba a otros heridos, y que pudo encontrar a su hijo tras recorrer media Francia en bicicleta. Otros huérfanos pudieron ser acogidos por organizaciones humanitarias como la Ayuda Suiza o los cuáqueros, en orfanatos como el Castillo de la Hille, Montluell o Chambón donde vivirían estos niños la dramática deportación de sus amigos judíos, pero al abrigo de la dura existencia vivida en los campos de concentración como el de Rivesaltes, destinado a familias.

Decenas de campos de concentración fueron improvisados en playas, como los de Argelès con unos 77.000 refugiados, St. Cyprien con 90.000, Barcarès con 13.000, otros en zonas de montaña como Arles-sur-Tech y Prats-de-Mollo con 46.000, Bourg-Madame con 15.000, Latour- de-Carol con 4.000, Le Boulou con 1.200, otros en llanuras frías y o descampados desolados como Gurs que recogía 24.350[15], Vernet 13.000, Bram 10-15.000, Septfonds 1.500, Amélie-les-Bains,

15. Septiembre 1939; Fuente: www.campgurs.org

Agde, Rivesaltes[16], Noé[17].... Alrededor de 275.000 personas estaban internadas a mediados de febrero.

José nos describe muy bien en su libro la acogida en esa playa pantanosa donde no se había previsto nada cuando llegaron pero que, muy pronto, fue equipada con una alambrada para evitar que los internados saliesen a su voluntad. *Cuando llegamos a Argeles cogimos una lona de un camión e hicimos una chabola....yo me hice un agujero en la arena y la sábana estirada por encima servía de techo, mientras que me cobijaba con la manta que traje conmigo desde España...más tarde reforcé mi chabola con juncos como si fuera una tienda de camping. Un tiempo después nos trajeron tolas onduladas y unas planchas para que cada grupo se hiciese una cabaña.....entonces es cuando yo me evadí, pero como no sabía donde ir volví de nuevo, pero sí pude conseguir algo de dinero ayudando a evadirse a otro camarada, y con el dinero pude comprar el periódico para informarnos de la situación y escribir a la Cruz Roja para buscar a mi familia.* La juventud, la valentía, la astucia, la rebeldía de un joven criado en la guerra, la suerte estaba con él, muchas veces lo repite: *La suerte estaba conmigo.* También nos comenta: *En ese momento el comunismo era percibido como el peligro, lo que pasaba en Alemania no sorprendía. Hitler dio su discurso sobre Checoslovaquia y no pasó nada.... En todas partes gobernaba la derecha, es decir que preferían Hitler a nosotros, veían en nosotros el comunismo.*

Detrás de la alambrada.

Niños en Rivesaltes.

Bebe español desnutrido atendido por la ayuda suiza

VIDA Y MUERTE EN CAMPOS FRANCESES

Las personas fueron obligadas a permanecer ahí en esa humedad marítima sometidos a la intemperie invernal y tan solo protegidos por sus mantas. No había equipamiento higiénico ninguno y el agua del mar servía tanto para lavarse como para la eliminación personal de exrementos. Todos hacinados en ese espacio restringido carecían de intimidad. La alimentación era escasa, de mala calidad y poca variedad, el agua potable era bien rara. No es sorprendente que durante esta etapa muriesen muchas personas por efectos de la malnutrición, disentería, tifus y enfermedades de las vías respiratorias. El 85% de los internados en **St. Cyprien** contrajeron disentería y una epidemia de tifus obligó a 112 hospitalizaciones, de los cuales murieron 17. Además 150 personas contrajeron malaria[18]. El campo de St. Cyprien tuvo que ser cerrado, a causa de las horrendas condiciones existentes, en octubre de 1940. Por estas causas 70 niños de menos de 10 años están enterrados en el cementerio de **Argelès**, 82 adultos, jóvenes y viejos yacen en **Septfonds**[19], en un cementerio muy cuidado por un exiliado, 19 españoles y brigadistas están enterrados en **Gurs**, y en la ciudad de **Carcassone** se encuentran 51 personas enterradas entre febrero de 1939 y 1941, entre ellos **Manuel Molina Podadero** de Málaga. ¿Lo sabrá su familia?

Se estimaron unos 14.500 muertos a consecuencia de la reclusión y el debilitamiento durante la huída. Eran campos de concentración verdaderos, excluyendo los trabajos forzados como esclavos, ninguna necesidad básica del ser humano era respetada: ni alimento suficiente y limpio, ni higiene, ni descanso, ni vestimenta, ni intimidad, ni libertad de movimiento, de expresión política o religiosa.

15. Septiembre 1939; Fuente: www.campgurs.org
16. Abre en enero de 1941 y acogió hasta 21.000 personas de las cuales el 55% fueron españolas, cerró en noviembre de 1942. Fuente: www.cheminsdememoire.gouv.fr
17. DREYFUS-ARMAND, G., *El exilio de los republicanos españoles en Francia*, Crítica, Barcelona 2000.
18. Fuente: G. DREYFUS-ARMAND.
19. Fuente:www.cheminsdememoire.gouv.fr

Aún en el año 1941 en el campo de **Rivesaltes** se documenta el testimonio de la enfermera suiza **Friedel Bohny**[20], voluntaria de la Ayuda Suiza a los niños[21]. Debía paliar la insuficiencia alimenticia con raciones suplementarias a los niños. Jóvenes de 17 años llegaron a pesar 30 Kg., bebés eran trasladados a la maternidad de Elne para poder ser "nutridos" intensamente, viejos yacían en catres sin poder recibir calorías suplementarias y morían desnutridos y desamparados. Los niños vivían con sus harapos puestos desde la llegada y unas chanclas que carecían de suela. Friedel hizo una petición al gobierno suizo para que le mandasen ropa y zapatos, recibiendo con posterioridad zuecos de madera pero en cantidad insuficiente. **Rosa**, de mi pueblo me contaba de las dos niñas que perdió en uno de esos campos. Rosa hablaba hasta un poco de francés...pero ha muerto y su testimonio no pudo ser recogido. En estos momentos los exiliados españoles compartían el mismo destino que las familias judías. Impotentes tuvieron que vivir la deportación de sus vecinos del campo a partir de 1942.

Cabe destacar que las Brigadas Internacionales también fueron recluidas y, por su aparente actividad política, precisamente en campos de represión destinados a activistas políticos, como el de Vernet o el de Gurs. Muchos fueron reclamados por sus países, donde fueron una vez más encarcelados (Suiza). Otros pudieron emigrar a Méjico aún en el año 1942 pagando un alto precio por el pasaje[22]. Algunos hombres permanecieron en estos campos hasta finalizar la Segunda Guerra Mundial por razones de edad, invalidez u otras causas. Un último transporte de éstos (entre ellos también había inválidos españoles) a campos nazis se efectuó en julio de 1944[23], bajo los bombardeos de los aliados. Los nazis se aferraban a deportarlos. Los que no murieron en este transporte que duró un mes, llegaron a Dachau desde donde fueron transferidos a otros campos.

Me diréis que éstos son dramas personales que suelen pasar durante las guerras, pero para cada persona esto es **un drama personal,** que cambió profundamente y para siempre su vida, y todos juntos representan una suma de víctimas enorme.

RETORNO A ESPAÑA Y PRIMERA DEPORTACIÓN DE CAMPOS FRANCESES

Viene la etapa de la incertidumbre: ¿Qué pasará con nosotros? ¿Cuánto tiempo nos tendrán aquí? Muchas personas, cansadas de estar encerradas en esas pésimas condiciones, regresaron a España[24]. Otras fueron solicitadas por familiares que quedaron en España, como **José Martínez López** de Jaén, para él fue su salvación, no para su primo que no pudo ser repatriado y está todavía hoy desaparecido. Lo mismo pasó con Eduardo Nieto hijo, de Málaga, su padre, socio del restaurante Antonio Martín había huido con su familia desde la capital. Toda la familia sufrió enormemente, su madre, de origen argentino murió durante la huida, sin que se sepa exactamente donde, en la retirada quedaron dos hermanos en Barcelona con su tía y él, el mayor, con 16 años fue el único que siguió con el padre. Desde el campo francés el padre escribía para que repatriasen a Eduardo, pero no hubo tiempo y ambos fueron deportados a Mauthausen donde murieron, el hijo en el Castillo de Hartheim.

Otras personas repatriadas sufrieron represión, encarcelamiento, ejecución. Los internados estaban continuamente amenazados con ser enviados a España en caso de mal comportamiento o intento de fuga. Un caso especial es también el del tren de los 927[25] que salió de Angulema organizado por la Prefectura[26], llevaba familias enteras a un destino incierto que finalmente no fue la zona libre como esperaban las personas, sino Mauthausen. Esto sucedió en Agosto de 1940.

La Segunda Guerra Mundial acababa de empezar y algunos ayuntamientos temiendo lo peor quisieron deshacerse de algunos refugiados para tener menos bocas que alimentar. Fueron ellos probablemente las primeras familias deportadas de Europa occidental. Una vez más cayó la mala suerte sobre los españoles. El viaje fue terrible, hacinados en ese tren con pocos víveres, sin medios higiénicos, el calor... también había hombres de la Axarquía:

Antonio Domínguez Guerrero, 26 años, de Caleta de Vélez
Manuel Montañez Anaya, 50 años, de Benagalbón
Bernardo Ruiz Rodríguez, 38 años, de Benagalbón
Antonio Cerezo Cutilla, 35 años, de Nerja
Antonio Donez (o Doña) Gimeno, 31 años, de Nerja
José Rodríguez Camacho, 46 años, de Torrox.

Cabe decir que algunos no llegaron vivos y nunca sabremos cuántos, ya que los llegados muertos no se inscribían. Los niños que aparentaban tener menos de 14 años volvieron con sus madres y hermanas al tren, los otros ingresaron solos o con sus padres en Mauthausen, que era un campo de reclusión para hombres. Así fueron devueltas estas medias familias a la España franquista tras pasar aún una semana en el tren.

20. Película de Jacqueline Veuve, 1997 : "Journal de Rivesaltes 1941-1942"
21. Secours Suisse aux Enfants.
22. Por ejemplo el brigadista Longo. Fuente: Central Sanitaria Suiza
23. L'odyssée des 700 déportés du train fantôme.
24. Se estiman a unas 50.000. Fuente G. DREYFUS-ARMAND.
25. ARMENGOU, M. y BELIS, R., *El convoy de los 927,* Plaza Janés, Barcelona 2005.
26. Corresponde al ayuntamiento en España.

LOS BATALLONES DE MARCHA, LA LEGIÓN FRANCESA Y LAS COMPAÑIAS DE TRABAJADORES EXTRANJEROS

Volvamos al recorrido "típico" de los internados en campos franceses. Los refugiados válidos fueron solicitados para alistarse en los Batallones de Marcha, que correspondían más o menos a la Legión Francesa. Muchos hombres no quisieron alistarse argumentando que no eran milicianos franceses. No obstante se formaron tres regimientos, el 21, 22 y 23, en total unos 6.000 españoles se enrolaron así en la Legión o los Batallones de Marcha donde lucharon valientemente contra la invasión alemana. Sus tropas fueron tan diezmadas que dos tercios de los españoles murieron en ella. Hoy en día la Legión ha erigido un monumento en su honor: "Morts pour la Patrie" como los nombra el estado francés. ¿Han recibido un mérito en España, sabrán sus familiares que para otros son héroes?

Encontrando tanta resistencia al alistamiento de los excombatientes españoles, Francia decretó el 27 de mayo de 1939 que *Todo hombre refugiado válido tenía la obligación como los franceses de contribuir en trabajos para el bien común*. Así se formaron antes de la declaración de la guerra 79 Compañías de Trabajadores Extranjeros que totalizaron unos 20.000 españoles, que se multiplicaron hasta 250 compañías, de las cuales 180 eran utilizadas por el ejército francés, lo que representaba unos 50.000 ó 60.000 españoles enrolados en el ejército francés. Otros 40.000 fueron empleados por el Ministerio de Trabajo en la industria o agricultura. 3.000 fueron declarados no aptos o inválidos[27]. Estas compañías de trabajadores extranjeros (CTE) fueron utilizadas para trabajos agrícolas, construcción de carreteras, túneles, reforzamiento de la línea Maginot[28] y más tarde serían enviados para construir el muro del Atlántico (Todt) ante la inminente invasión alemana.

Los alistados en estas compañías estaban constantemente vigilados por militares y sometidos a una férrea disciplina, siendo el responsable un oficial. El responsable de José admitió, antes de ser trasladado, que habían sido advertidos de la indisciplina que reinaba entre las tropas anarquistas españolas y que estaba sorprendido con la buena labor de nuestros paisanos y les daba las gracias porque ya sabía que no eran como los habían descrito.

El trayecto de José muestra el recorrido típico de la deportación española también en esta fase. José estaba harto de la vida monótona de encierro en Argelès, a pesar de las actividades que los españoles organizaron en el interior del campo: banda de música, escuelas, organización política más o menos clandestina, periódico interno, tareas de corveas en el campo y cocina, construir barracones etc. Así fue uno de los primeros en inscribirse a las compañías y perteneció a la 9ª. Con su juventud, lo que deseaba era sentirse útil en una etapa que ellos, refugiados luchadores por la libertad, veían desarrollarse mal. Dice: *Vimos la guerra mundial venir por eso nos pusimos a luchar contra Hitler*. José fue mandado a los Alpes franceses donde mejoraron la calzada de un puerto de montaña, aquí por lo menos comían bien y los trataban mejor. José consiguió entrar en contacto con su padre al que no había visto desde España e incluso pedir el traslado para él, que se encontraba en una compañía menos buena. Hay todavía un monumento dedicado a ellos en las montañas de Gap: *"La cabane des espagnols"*.

José Marfil con en su Cte. en los Alpes

27. Según Estado Mayor del Ejército, primera oficina, 25 abril 1940. Fuente: G. DREYFUS-ARMAND.
28. La línea Maginot creada tras la primera guerra mundial por el general del mismo nombre, era una línea fortificada alrededor de Francia, salvo en la frontera con Bélgica. Debía supuestamente evitar la invasión terrestre. No sirvió de nada. Según los españoles a pesar de la abundancia de armas no lucharon.

Mapa de Stalags en Alemania y anexiones.

LA BATALLA DE DUNKERQUE Y LA REGIÓN DEL JURA FRANCÉS

En esta zona estuvo la CTE de José hasta la primavera siguiente, cuando ante el inminente ataque alemán fueron trasladados al norte de Francia. Así se encontraron muy pronto varias Compañías de Trabajadores Extranjeros como tropas activas en la batalla de la bolsa de Dunkerque y en la región fronteriza con Suiza. Es fundamental entender esta etapa ya que la mayoría de los españoles, con excepción de las familias de Angulema y posteriormente los de la resistencia, fueron hechos presos en esta primera fase de la ofensiva alemana, convertidos en "prisioneros de guerra" y enviados a los muchísimos **Stalags** que existían en territorio alemán, antes de sufrir la deportación a Mauthausen.

Al llevar el uniforme francés fueron al principio trasladados a los mismos campos de prisioneros de guerra que ellos. El traslado a los Stalags fue ya un suplicio para estos hombres agotados por la batalla. El padre de José intentó recuperar una barca para huir a Inglaterra, pero esta vez la suerte no estuvo con ellos. La marea baja no permitió su salida. Así, hechos prisioneros, tuvieron que andar una gran distancia hasta llegar a Gand. Según José: *Mi padre no podía andar porque tenía los pies ensangrentados, y con su edad..., pues como él había varios que subieron en un camión. Yo quise seguirle, pero a mí no me dejaron. Me dijeron que los encontraríamos en Gand. Ahí fuimos separados para siempre (silencio). Cuando llegamos a Gand ya se los habían llevado directamente al campo, yo estuve antes en Alta Silesia y del Stalag de Sagan me llevaron a Mauthausen. Fuimos cuarenta en un tren de mercancías, con bebida y comida suficiente. Nos dijeron que nos llevaban a "el sitio apropiado".*

LOS STALAGS[29]

La vida en los Stalags era también muy dura, pero al menos estaban teóricamente protegidos por la Convención de Ginebra[30]. Se encuentra abundante literatura extrajera sobre esta reclusión e incluso se han hecho películas como la del *Stalag 17b*, que muestra con cinismo la vida de anglófonos recluidos en él. Es ese mismo Stalag, cerca de Viena, donde estuvieron recluidos mucho tiempo los dos hombres de Arenas. No hubo concentración de españoles en un Stalag preciso, ya que llegaban en realidad mezclados con las tropas francesas. Algunos se pudieron salvar al ser confundidos con franceses, y hay un grupo documentado de franceses que, catalogados como españoles, fueron transferidos a Mauthausen. Una de las diferencias era que, en los Stalags, podían trabajar en la industria o la agricultura con patrones civiles, aunque siempre bajo vigilancia de los soldados alemanes. La comida podía ser de mejor calidad y más abundante (aunque siempre escasa).

Pero éste no sería el último destino español. Muy pronto la Gestapo efectuó controles en los Stalags y, constatando que se trataban de españoles, los declararon simplemente apátridas para desproveerlos de la condición de prisioneros de guerra, antes de poder ser deportados. Existe la sospecha que en la visita de Serrano Suñer en mayo de 1940 se hubieran "organizado" las primeras deportaciones y que en el encuentro de Franco y Hitler en Hendaya se hubiera confirmado el acuerdo. Parece ser que comunicándole la reclusión de españoles en Stalags y campos nazis, Franco optó por dejarlos donde se encontraban.... Lo cierto es que el decreto del 5 de septiembre de 1940[31] del jefe de la policía de seguridad y del departamento de seguridad, ordena internar en los campos de concentración a los soldados de la guerra de España, los "rojos-españoles" estaban incluidos en el decreto[32]. Así llegó también un cierto número de franceses, holandeses, húngaros, checos, marroquíes, e incluso un suizo, por esa causa, a Mauthausen.

29. Abreviatura del alemán: Stammlager= Campamento de soldados. Estaban organizados según graduación militar. Offlag= Campamento de oficiales.
30. La Convención de Ginebra de 1929 sobre el trato a prisioneros de guerra comprende 97 artículos. Fuente y contenido en www.icrc.org.
31. Dice: "Antiguos combatientes de nacionalidad extranjera de la "España-roja" también de nacionalidad española, que hayan sido internados en países enemigos (sobre todo en la Francia ocupada) o que hayan intervenido activamente contra Alemania y que caen en cautividad alemana, tienen que ser despedidos como prisioneros de guerra por orden del Führer y ser trasferidos a la policia secreta. El Führer imperial SS y jefe de la policia alemana (Himmler) ha ordenado que estos presos sean puestos además en detención "protectora". Así los despedidos deben ser, por petición de la oficina de dicha defensa, transferidos a la policía de dicho estado y según el decreto con referencia IV C2 del departamento imperial de seguridad, referidos al campo de concentración que éste decrete".
32. Fuente: SCHRÖCK, M., Vom Spanischen Bürgerkrieg ins Konzentrationslager. Die republikanischen Spanier im KZ Mauthausen; Trabajo de Diplomatura, Universidad de Passau 1996.

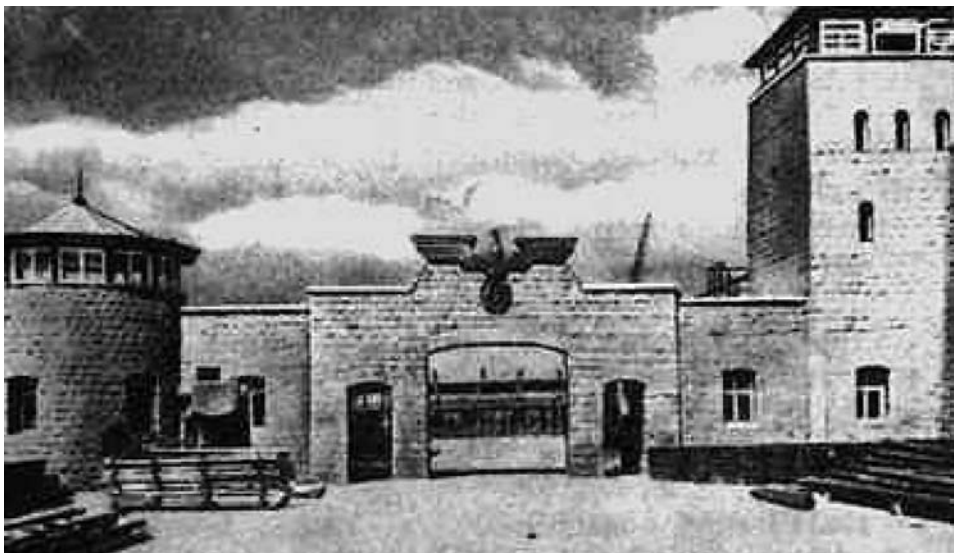

Mauthausen, entrada principal.

TRASLADO Y LLEGADA A MAUTHAUSEN

A veces eran trasladados por varios campos antes de ser deportados al campo de concentración y solían hacerlo en grandes grupos. 44 malagueños llegaron del norte de Alemania, de Fallingbostel, 25 de Trier, 17 llegaron con el convoy de Angulema desde Francia en el mes de agosto de 1940, 7 llegaron de Moosburg el 6 de agosto de 1940 y fueron los primeros. Resalta que el grupo del Stalag XVIIb al ser deportados más tarde presentó una tasa de mortalidad menor.

El traslado de José desde Sagan, Stalag VIIIc a Mauthausen se efectuó el 25 de enero de 1941 en buenas condiciones, llevaban suficiente comida y agua. *Fuimos 40 en un tren de mercancías, con bebida y comida suficiente. Nos dijeron que nos llevaban a "el sitio apropiado".* La técnica alemana de aplicación del horror en sus diferentes modalidades era siempre la misma: evitar el pánico entre la masa y para ello se les engañaba y se les manipulaba. Se aparentaba ejercer orden: los ghettos para protegerlos, las duchas para la higiene, la selección al sanatorio de Hartheim para descansar. El horror lo comprendían las personas solo una vez dentro. Querían evitar todo pánico para no mermar la salud mental de las tropas alemanas.

Los testimonios que se han recogido de la llegada a Mauthausen corresponden a lo que hemos visto en la cinematografía contemporánea, José lo vivió de la misma manera. Llegaron de noche, vivieron primero un silencio sospechoso, hasta que un foco extremo fue dirigido hacia el vagón del tren, escucharon pisadas de botas, perros, gritos y la puerta fue por fin abierta. Veían por primera vez a verdaderos SS. La acogida entre gritos y órdenes incomprensibles en alemán sería un preludio de lo que les esperaba en el campo de la muerte. Dice José: *Creíamos que esa misma noche nos liquidaban.*

Mauthausen fue creado en el año 1938 después de la anexión de Austria, sería un campo para la reclusión de "individuos peligrosos e imposibles de rehabilitar". Era el primer campo en ser declarado Categoría III: Exterminio por trabajo. Otros campos como Buchenwald, eran de categoría II: "Jedem das Seine." (A cada uno lo que se merece). La categoría I estipulaba "Arbeit macht frei" (el trabajo libera) era la del famoso Dachau. Auschwitz, Treblinka, Sobibor, los famosos campos de exterminio para la "solución final" aún no existían, pero con la experiencia en los primeros campos el "método" se gestaría, como los ensayos efectuados en los barracones de Gusen.

Al campo más horrendo de su época fueron enviados los españoles, quiere decir que lo que estaba previsto es que nadie saliese vivo. José me decía: *No hay que olvidar que en esa época, los alemanes eran los fuertes, los que ganaban las batallas y seguían avanzando. Eso creó un sentimiento de superioridad en ellos que acentuaba ya el ideal racial que ellos predicaban, lo que les indujo a tratarnos como seres de categoría inferior y además condenados a muerte.* Incluso en épocas posteriores el campo de Mauthausen era temido por prisioneros de otros campos, ya que los amenazaban o llevaban a Mauthausen para castigarlos.

El neurólogo y psiquiatra Viktor Frankl[33], recluido por su condición de judío en campos de concentración como el de Auschwitz, nos cuenta en uno de sus libros que en el tren pasaron mucha fatiga, hacinados y sin casi nada de comer durante un muy largo trayecto, pero que cuando al día siguiente se abrieron las puertas y vieron que no estaban en Mauthausen, todos se alegraron. ¡Que fama tenía entonces Mauthausen!

José describe de una forma simple y natural en su libro lo que él vió e insiste en que él se hace responsable del contenido de su libro, que él no cuenta lo que le contaron, sino lo que él vivió: *Primero nos reu-*

33. http://www.casaviktorfrankl.com/viktorfrankl.html.

Cantera de Wienergraven.

nieron en la plaza de "Appel[34]" y el comandante nos dio su discurso: "Habéis entrado por la puerta y la salida está ahí"(señalando la chimenea). De la plaza de Appel nos llevaron a una sala grande, nos desnudamos, y nos rasuraron todos los pelos, nos dieron una gorra y luego la camiseta y uniforme de presos, nos llevaron al bloque de cuarentena que era el 17 donde tuvimos que esperar unos días antes de ingresar en el campo, como de todas las maneras el campo estaba lleno, eran inicios de 1941, había que esperar hasta que hubiera sitio.

Los españoles fueron identificados con una estrella azul de apátridas y un número, mientras que los otros brigadistas llevaban una roja, de los presos políticos. Jorge Semprún que entró de la resistencia a Buchenwald en una época posterior llevaba la roja. Los pijamas se "heredaban" muchas veces de difuntos, y eran ya muy finos, sin capacidad de abrigar en el clima de Europa Central.

CAUTIVIDAD Y ABUSOS EN EL CAMPO DE MAUTHAUSEN

Nos cuenta José Marfil: *Nos hacían formar tres veces al día, todo el campo, para ver que no faltaba nadie. Al romper filas teníamos que correr para entrar en un comando que tuviera fama de no ser muy malo. Con 100 cerraban el comando, así los más lentos, los más débiles se veían obligados a ir a otro comando peor. A veces nos retenían en nuestro bloque y llegamos los últimos y te tenías que poner en el peor si no te pegaban. Al medio día hacías el Appel y después corrías por tu fiambrera, si eras de los primeros la sopa era muy aguada, el del medio estaba mejor y más aún al final donde estaba lo espeso, solo que entonces no te daba tiempo para comer, porque teníamos solo media hora. Para comer corrías, para formar comandos corrías, corríamos continuamente.*

Corrían literalmente para salvar sus vidas porque con esa precariedad todo era un cálculo acompañado de suerte. *Un día llegué tarde y no pude incorporarme a mi comando habitual, uno de los kapos donde nadie quería ir tiró de mi brazo para que me incorporase en su grupo pero yo no quería, por lo que éste me propinó tal golpe que me desmayé. Mi kapo checo vino a por mí y le peleó al otro. Me dijo que me pusiese siempre delante para que él me viera, aunque llegase tarde. Yo tenía mi plaza preparada. Él, pues, me salvó... Si faltaba alguien en el Appel pasábamos horas y horas en la plaza de pie, y la gente con el agotamiento, el frío, la debilidad, el hambre, se derrumbaba. Entonces si llovía la ropa estaba empapada, te la quitabas y la ponías al lado de la cama, pero por la mañana estaba aún mojada y te la tenías que poner así. En la barraca había un olor pestilente a humedad y muertos. Dormíamos en literas de tres pisos con un colchón de paja que después se convertía en polvo y teníamos una manta. En el bloque estábamos tan apilados que con nuestro calor se caldeaba.*

Cantera y Construcción de plaza central.

Por la noche nos daban un pan para tres o cuatro y un trocito de salchicha. La comida consistía en medio litro de café (de cereales) o extracto de sopa con algo de grasa por la mañana, 3/4 de litro de sopa de verduras, patatas, harina y grasa con 20 gr. de carne, al medio día y la cena descrita por José. Según mis cálculos esto puede representar como mucho unas 1.000

34. Appel=llamada=pasar lista.

Kcal. al día, lo que es completamente insuficiente para un hombre con gran actividad física y a la intemperie, que necesitaría unas 3.500 diarias. El aporte calórico estaba rigurosamente calculado por los nazis. El hambre era uno de los métodos de maltrato físico y psíquico. Los hombres cuentan que pensaban todo el día en comer. La malnutrición y el consecuente debilitamiento del organismo, con baja de inmunidad, anemia, edemas, etc. es seguramente una de las causas de muerte más importantes.

Hacían además experimentos alimenticios con ellos, como prescindir de todo aporte proteínico. Narra José: *Un hombre que seguía este régimen de alimentos podía durar 5-6 meses máximo y eso si no te pegan en el trabajo, porque los golpes no se esperaban. He visto muchos y he recibido también, por eso perdí un ojo. Los SS nos daban con garrote al pasar y no podíamos defendernos, porque llevábamos cogida entre dos una camilla con tierra y si la soltábamos se caía y nos pegaban, así me dieron en el ojo. Cuando se cansaban seguían su paseo....* José muestra efectivamente una cicatriz encima de la arcada del ojo izquierdo, es la huella de una porra y nunca ha recuperado la visión por completo.

Los golpes mal intencionados, las patadas, los castigos por latigazos eran moneda corriente. ¿Que puedo pensar cuando leo como causa de fallecimiento de un veleño: Muerto por septicemia procedente de una gangrena glútea? Había kapos[35] que tenían que demostrar que eran "buenos" vigilantes y también pegaban a sus co-detenidos. Algunos de estos hombres fueron linchados por sus colegas en la liberación, otros fueron juzgados más tarde y condenados a muerte en Toulouse, como "Astures" que había sido compañero de José en la CTE y que se puso en Mauthausen al lado de los alemanes, maltratando a sus propios compatriotas y co-detenidos. Los nazis calculaban exactamente cuanto tenía que vivir un cautivo para poder "amortizarlo." Los costes eran comida, alojamiento y ropa, los ingresos eran sus pertenencias (relojes, joyas, oro), su trabajo (también en empresas externas que pagaban a su vez al campo), y todo lo que se podía aprovechar una vez muerto...

LA CANTERA DE 186 ESCALONES

No he hablado aún de la cantera. Hitler quería ser de joven artista o arquitecto pero no logró ser admitido en la escuela de Bellas Artes. Una vez en el poder quiso realizar su sueño de infancia y construir el tercer Imperio que duraría por lo menos 1.000 años y su capital se llamaría Germania (Berlín). Para ello hizo construir muchos campos de concentración cerca de canteras. La de Mauthausen es tristemente conocida por sus 186 escaleras, que eran un suplicio para los deportados en ese comando: tenían que subir los bloques de granito (de 20 a 70 Kg.) a lo largo del día y esto bajo los gritos y bullas de los SS que además podían mostrar todo su cinismo en estas escaleras. Españoles cuentan como solían poner a judíos en ese comando, en unos pocos días estaban muertos u otros, como un grupo de médicos judíos brigadistas de España, se tiraron de lo alto de la cantera cantando la Internacional, según el lema "antes muerto, que tu sadismo me mate". También los reclusos del "Strafkommando"[36] trabajaban en la escalera.

Había otros comandos como el de la construcción donde hubo muchos españoles ya que al ser sobre todo artesanos y obreros tenían una cierta destreza manual. Cuando llegaron a Mauthausen el campo no estaba como ha quedado y tuvieron que mover grandes masas de tierra para allanar la loma y agrandar el campo. También hicieron las murallas, ya que al inicio solo había alambradas dobles electrizadas. Seguidamente participaron en la construcción de Gusen y más tarde en las galerías de Gusen II que debían acoger una fábrica de aviones Messerschmitt a salvo de los bombardeos de los aliados.

GUSEN

Mauthausen era la central administrativa de todos los comandos exteriores repartidos por Austria, entre éstos está Gusen que fue el campo mas mortífero para los españoles. Estaba situado a 5 Km. de Mauthausen y los españoles participaron desde el inicio en su construcción. Mientras que Mauthausen fue al inicio como "un campo modelo", la planificación de Gusen desde el inicio fue simple. Las condiciones higiénicas eran malas y las laborales aun peores que en Mauthausen. Ser transferido a Gusen era como una pena de muerte, seleccionaban además los más debilitados para ello. Fue probablemente aquí donde se hicieron los primeros ensayos del tristemente célebre Zyklon B, y donde utilizaron el camión fantasma para gasear con monóxido de carbono a los hombres que transferían del campo principal a Gusen.

Para sobrevivir en este campo ayudaban tres cosas, según José: *Tener un oficio, hablar el alemán y tener suerte*. Una profesión requerida era un mínimo de garantía para obtener una ración suplementaria de comida. Quizás los que hayan sobrevivido lo hayan sido gracias a su profesión, como José que era carpintero, lo que le preservó de la intemperie y le aportaba además raciones suplementarias clandestinas. Los

35. Los kapos eran detenidos seleccionados entre los más brutos para vigilar a sus co-detenidos y aumentar el ritmo de trabajo. Estaban también sometidos a controles de los SS.
36. Comando de castigo.

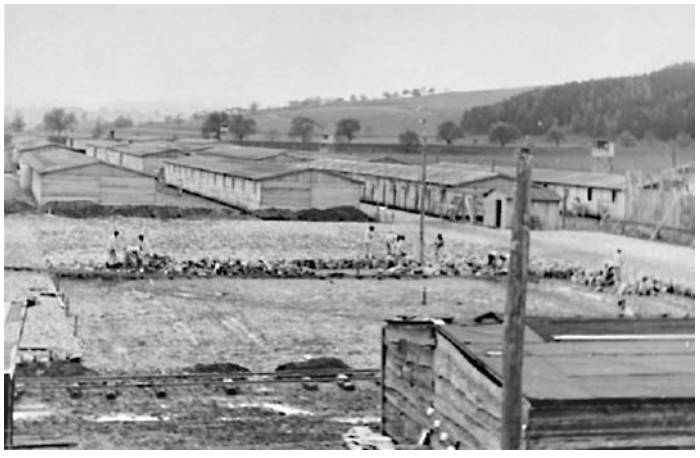

Construcción de plaza Appel Gusen.

Castillo de Hartheim.

comandos de Gusen destacaron por la brutalidad de sus kapos y por la excavación de la galería subterránea que se llevó miles de vidas. Los hombres ya seleccionados en Mauthausen por estar más débiles eran explotados hasta el agotamiento físico y el desmoronamiento psíquico. Uno de los pasajes más emotivos de la biografía de José es cuando explica como se efectuaba la selección para el "descanso" en Hartheim.

EL CASTILLO DE LOS HORRORES, HARTHEIM

Los nazis explicaban que los que estuviesen cansados y necesitasen una rehabilitación se inscribieran en una lista. Aunque les parecía extraño muchos hombres se apuntaron, pero cuando José quiso inscribirse, su kapo lo rechazó una y otra vez. José no lo entendió, ya que como decía él *necesito tanto descansar*, pero más tarde comprendió que el que se iba, no volvía, y aún más tarde se enteró de los horrores de Hartheim, que era en realidad un sanatorio de eutanasia. Aquí los hombres eran gaseados o se hacían experimentos médicos muy variados con ellos como la crioterapia, o la inyección de fenol intracardíaco o en las venas.

Los archivos de Hartheim fueron destruidos antes de la capitulación, pero quedan aún algunos datos. Malagueños también murieron gaseados. José no puede testimoniar lo que pasó en Hartheim, pero si vivió el trágico acontecimiento de encierro y gaseo dentro de un barracón a un centenar de reclusos debilitados. Decía que el barracón parecía explotar de los gritos de las personas. Al día siguiente su compañero de taller que había sido seleccionado por llagas en la piel no apareció al trabajo.....

Nos cuenta José: *Nosotros los españoles hemos vivido el peor tiempo, cuando Alemania estaba fuerte y que decían: no nos hace falta esta gente, hay que exterminarla. Pero luego cuando empezaron a "recibir" entonces les hacíamos falta para hacer túneles, demoliciones y es ahí que cambiaron un poco su actitud. El Appel se hacía en el trabajo y teníamos más tiempo para comer y descansar.*

El 80% de los españoles murieron precisamente en esa primera etapa que describe José, quiere decir del año 1940 al 1942. Fueron en estos inicios cuando ensayaron las técnicas más rebuscadas para el exterminio, hasta que encontraron el método para la solución final que aplicarían a partir de la conferencia de Wannsee: las cámaras de gas. Nuestros compatriotas fueron víctimas de esa máquina infernal que quería reconstruir una Europa "aria" y para la cual todo precio valía. *Éramos mercancía.... un basurero, éramos el material que tenían que quemar para la salud de Alemania, para el nacionalsocialismo, había que limpiarla, íbamos alimentando los hornos y si hubieran ganado los alemanes tenían todo preparado para continuar... Pero llego la esperanza cuando llegaron los primeros deportados de Francia. Los alemanes empezaban a "recibir", a retroceder, para nosotros era la vida, era la esperanza.*

LA LIBERACIÓN

El día 5 de mayo de 1945 llegaron los aliados primero a Gusen, después a Mauthausen. Antes había llegado un convoy de la Cruz Roja Internacional y en él Louis Häfliger, empleado de banca, era un voluntario suizo. Entró en confidencias con unos de los comandantes SS, antiguo empleado de banca, que le informó que pensaban encerrar a los internados en las galerías de Gusen II y dinamitarlos. José comenta que hicieron un ejercicio en esa galería encerrando a todos dentro. Por prudencia él entró con un amigo de los últimos para poder así "respirar por la rejilla".

Louis Häfliger desobedeció a sus superiores involucrándose en "asuntos militares" y fue a avisar a las tropas americanas que se encontraban a varios kilómetros de allí, pero que no tenían aún previsto pasar por ahí porque no era su misión, y además no tenían conocimiento de un campo en esa zona. Aunque hoy en día hay dudas sobre las verdaderas intenciones de los nazis, también hay testimonios de Ebensee sobre que se rebelaron cuando los nazis les pidieron que entrasen en las galerías.

Louis fue sancionado por la Cruz Roja, echado de su trabajo y se fue a vivir a Viena después de la guerra. ¿Es esto el precio de su "civil-courage"? Poco antes de su muerte fue rehabilitado y además propuesto para el premio Nobel. Los americanos llegaron tan solo el 8 de mayo para tomar posesión del campo. Mientras, un comando de liberación se organizó entre los deportados y tomaron las armas que los SS habían dejado en su huida precipitada.

Cabe destacar que muchos internados estaban ya gravemente enfermos. José se encargó de tres y los llevó andando poco a poco a Mauthausen porque pensaba que allí estarían más seguros, por eso dice él, *que no tuvo tiempo para echarse fotos con los demás, ya que estaba más preocupado de cómo socorrer y darles de comer a sus tres protegidos.* Pero desde la antigua oficina de los arquitectos convertida en habitación de hospital por José, él pudo presenciar cómo fue derribada la famosa águila nazi de la puerta de entrada al campo. Otros del comando de liberación se encargaron de cazar a kapos y SS escondidos en bosques circundantes. Muchos de los que pillaron fueron linchados, los sádicos padecían ahora la brutalidad que ellos habían propagado a lo largo de cinco años.

Liberados españoles, Sachsenhausen.

Liberación y llegada de tropas americanas.

Desmontando el águila de Hitler

EL REGRESO: ¿DONDE IR?

Llegó el último problema para los españoles: ¿donde ir? Habían sido casi los primeros en entrar y ahora eran los últimos en salir. No tenían patria donde volver, ni hogar, ni noticias de sus familias. Por fin se ofreció Francia como país de exilio. Mariano Constante cuenta cómo fueron a negociar con los rusos que no estaban lejos de allí, pero éstos no se prestaron a acogerlos. Ni Suiza, país de tradición humanitaria, se ofreció a dejarlos transitar por su territorio. ¿Qué extraño destino el de nuestros paisanos en los campos nazis, cómo hemos podido olvidarlos tantos años?

PARA CONCLUIR

Reflexiones de V. Frankl sobre la deportación y la existencia

Lo que en verdad necesitamos es un cambio radical en nuestra actitud hacia la vida. Tenemos que aprender por nosotros mismos y después enseñar a los desesperados, que en realidad no importa lo que esperamos de la vida, sino, qué espera la vida de nosotros.

37. VIKTOR, F., El hombre en busca de sentido, Ediciones Herder, Freiburg 2004.

...hay dos razas de hombres en el mundo y nada más que dos: la raza de los hombres decentes y la de los indecentes. Ambas se encuentran en todas partes y en todas las capas sociales. Ningún grupo se compone sólo de hombres decentes o de indecentes, así sin más ni más. En este sentido ningún grupo es de raza pura y, por ello, a veces se podía encontrar entre los guardias a alguna persona decente.

Al hombre se le puede arrebatar todo, salvo una cosa: la última de las libertades humanas –la elección de la actitud personal ante un conjunto de circunstancias para decidir su propio camino[37].

Algunas cifras

Deportados españoles documentados: 8.700.
De ellos mueren el 60% y en los años 1940-1942 el 80% de los españoles.

Andaluces: 1.530 deportados.
997 muertos, el 65%
533 supervivientes

Provincia de Málaga: 223 deportados
151 muertos
69 sobreviven
3 desaparecidos (1 de Vélez).

Bibliografía

- ALTWEGG, J., *L'odysée du train fantôme*, R.Laffonts, Paris 2003.
- ARMENGOU, M. y BELIS, R., *El convoy de los 927*, Plaza Janés, Barcelona 2005.
- BERMEJO, B. y CHECA, S., *Libro Memorial*, Ministerio de Educación y Ciencia, Madrid 2006.
- BOHNY REITER, F., *Le journal de Rivesaltes,* Editions Zoé, Carouge-Genève 1998.
- CONSTANTE, M. y RAZOLA, M., *Triangle bleu*, *Les républicains espagnols à Mauthausen*, Editions du Félin, Paris 2002.
- DREYFUS-ARMAND, G., *El exilio de los republicanos españoles en Francia*, Crítica, Barcelona 2000.
- GÓNZALEZ LÓPEZ, F.M.; *La historia que nunca se contó*, Ayuntamiento y Junta de Andalucía, Vélez-Málaga 2008.
- LE CH NE, E., *Mauthausen*, Pierre Belfond, Paris 1974.
- MARFIL, J., *J'ai survecu l'enfer nazi,* L'Harmattan, Paris 2003.
- NOTHOMB, P., *André Malraux en Espagne*, Editions Phébus, Paris 1999.
- MORSCH, G. y RECKENDREES, A., *Befreiung Sachsenhausen 1945,* Edition Heintrich, Berlin 1996.
- SCHROECK, M., *Vom spanischem Buergerkrieg ins KZ Mauthausen*, Trabajo de Diplomatura, Univesität Passau 1997.
- SPIESS, H.; "...dass Friede und Glück vom Sieg der spanischen Republik abhängt.", *Limmat Verlag Genossenschaft*, Zürich, 1986.
- WINGATE PIKE, D., *Españoles en el Holocausto*, Barcelona 2003.

Liberados de Ebensee, subcampo.