

---

# Árboles y bosquetes singulares de la comarca de Benavente

---

JOSÉ IGNACIO REGUERAS GRANDE\*

*A todos los que se empeñan en proteger y  
conservar árboles y bosquetes singulares.*

## INTRODUCCIÓN

La comarca de Benavente, al noreste de la provincia de Zamora, está definida geográficamente por sus tres valles principales, surcados por los ríos Órbigo, Esla y Tera; por ello la comarca agraria de Benavente se denomina “Benavente y Los Valles”. El río Órbigo tiene como afluente principal al Eria. El Esla, al Cea.

La presencia de tantos ríos implica el desarrollo de especies forestales con grandes necesidades hídricas como fresnos y en menor medida chopos y álamos blancos. Aquí se presentan varias fichas de fresnedas que son un pálido reflejo de lo que existió hace 40 o 50 años, antes de la llegada de las grandes máquinas que descuajaron muchas de ellas y que desapareciera su aprovechamiento ganadero.

Grandes árboles exóticos son también merecedores de nuestra admiración, por lo que algunas secuoyas se incluyen en este artículo.

La fascinación y el respeto por los árboles -en especial por los grandes ejemplares: sus frutos, su madera, su magia, siempre han cautivado a muchas personas, entre las que me encuentro.

Esos árboles -especialmente los grandes árboles- son para mucha gente verdaderos monumentos naturales a conservar, a contemplar y a estudiar.

En esta línea propuse en el otoño de 1997 a la Diputación Provincial de Zamora realizar un trabajo sobre “Inventario de Parajes Singulares de Interés Natural” a nivel provincial, que incluiría árboles y bosquetes singulares, miradores y ermitas con árboles en enclaves con alto valor natural. La propuesta fue aceptada y el trabajo se realizó en 1998 y 1999. La base del estudio fue la confección de un importante número de fichas y de fotos sobre los ejemplares o los lugares. Dicho trabajo está inédito. Posteriormente el autor ha seguido realizando fichas de árboles y bosquetes singulares en diversas zonas, especialmente en la comarca de Benavente; por ello de las 21 fichas que se presentan en este artículo, solo 6 se corresponden con las fichas realizadas para el trabajo citado de la Diputación.

\*Texto y fotos: José Ignacio Regueras Grande. Biólogo.

Una ficha debe buscar suministrar de forma resumida el mayor número posible de datos sobre el tema en cuestión. Por ello -como luego se verá- hemos considerado conveniente incluir de forma sistemática: El término municipal y el anejo si existe, la fecha de medición del árbol, que suele coincidir con la fecha de la fotografía, el nombre vulgar, el nombre científico, la denominación del ejemplar, la situación dentro del término municipal, los accesos para facilitar sus posibles visitas, la historia y leyendas si existen, la edad aproximada por diversas referencias -normalmente verbales-, nunca se ha utilizado la barrena de Pressler para evitar dañar al ejemplar. El perímetro de los árboles se midió con cinta métrica de 25 m. y a 1,30 m. del suelo ya que es una altura casi estándar, utilizada en trabajos similares (por ej. en *Arboles Singulares de Cuenca*) y en diferentes mediciones forestales. El perímetro se midió con ayuda de un compañero, y a falta de este se utilizó un pequeño taladro manual -inocuo para el árbol- para sostener someramente el extremo de la cinta. La altura de los árboles se calibró con telémetro láser (considerando el triángulo rectángulo del que solo se desconocía un cateto) y también por el método del lapicero, desplazando idealmente el árbol al suelo y midiendo sobre este con ayuda de una segunda persona o buscando un punto de referencia.

La propiedad del suelo y del vuelo (árbol o conjunto de árboles) es sin duda importante de cara a su conservación. En las 21 fichas que se presentan coinciden el propietario del suelo con el propietario del árbol o arbolado. En algunas zonas de la provincia de Zamora no es así. Por ej. en Tábara, un buen robledal tiene dos dueños: El propietario del suelo es el Ayuntamiento y el propietario de los robles es una Cofradía o Congregación religiosa.

El estado de conservación del árbol o del arbolado puede ser: *Bueno, regular, malo y decrépito*. En el primer caso, su aspecto es perfectamente saludable; en el segundo se aprecian signos de enfermedad o vejez; en el tercero, estos signos son claramente manifiestos; en el cuarto caso la salud del árbol o del arbolado indican su próxima desaparición.

La categoría del árbol o del arbolado puede ser: *Monumental, sobresaliente y notable*. En el primer caso, nos encontramos con un árbol/es de primera magnitud, de tamaño gigantesco para su especie; en el segundo caso, contemplamos un magnífico ejemplar pero que no llega a las características de los anteriores. Por fin en el tercer caso, tenemos un árbol/es de rango suficientemente importante como para que aparezca en la relación publicada en este artículo, pero de menor interés. Sin duda existe un componente subjetivo en estas apreciaciones, pero las medidas, la foto y otros elementos de descripción de la ficha, intentan objetivar los valores de los árboles que se citan en las siguientes páginas.

La descripción del árbol o el bosque, intenta en cuatro pinceladas detallar el ejemplar o el arbolado de forma resumida pero precisa.

En "Otros comentarios", se da información sobre diversos temas, desde pastoreo en la zona, hasta cualquier otro detalle que pueda resultar de interés.

En los Agradecimientos citamos a las personas que nos acompañaron, nos guiaron, nos permitieron la entrada a su finca, o nos dieron información sobre el árbol/es, o el lugar.

Todas las fichas y fotos han sido realizadas por el autor.

## LOS UTENSILIOS

El perímetro de los árboles se midió con cinta métrica de 25 m. de longitud como ya se dijo, y a falta de compañero que nos sostuviera el extremo de la cinta se utilizó un pequeño taladro manual para mantener someramente dicho extremo y poder hacer la medición. Aunque se pueda considerar que esta cinta métrica es demasiado larga, conviene recordar que en otras comarcas -como Sanabria- existen castaños con más de 11 m. de perímetro.

El telémetro láser como ya se ha mencionado se utilizó para medir la altura de los árboles, midiendo distancia al tronco y distancia a la punta de la copa. Este telémetro tiene un error de  $\pm 1$  metro.

## ÁRBOLES SINGULARES EN LA REGIÓN

El 28 de mayo de 2003 se publica en el *Boletín Oficial de Castilla y León* el DECRETO 63/2003, de 22 de mayo, por el que se regula el “Catálogo de Especímenes Vegetales de singular relevancia de Castilla y León y se establece su régimen de protección”. En este Decreto además de prohibir destruir o dañar estos árboles se regulan todas las actividades en cuanto a aprovechamientos y tratamientos selvícolas y fitosanitarios, con subvenciones para los propietarios, ayudando a estos y restringiendo algunas actividades.

En marzo de 2005 la Consejería de Medio Ambiente de la Junta de Castilla y León publica la monografía “*Árboles singulares de Castilla y León*”. Es un catálogo en el que se incluyen 100 ejemplares de las nueve provincias.

El 6 de abril de 2005, el *Boletín Oficial de la Provincia de Zamora* publica una relación de ocho árboles singulares de la provincia -en relación con el Catálogo citado al comienzo de este apartado- para intentar contactar con los respectivos propietarios. Ninguno de aquellos está en la comarca de los Valles de Benavente.

El 18 de julio de 2006 se publica la ORDEN MAM/1156/2006, de 6 de junio, en el B.O.C.y L. por la que se acuerda la inclusión de determinados ejemplares de especímenes vegetales en el “*Catálogo de especímenes vegetales de singular relevancia de Castilla y León*”, en ella aparecen 146 árboles singulares de la región, de los cuales 8 están en la provincia de Zamora.

Podemos observar como el interés por estos monumentos naturales vivos está patente en la sensibilidad de gran parte de la sociedad.

## CANCIÓN DEL ÁRBOL

A continuación transcribiremos una tonada recogida por el autor en Arcos de la Polvorosa el 15 de noviembre de 1997; recitada por Ascensión Santos Rodríguez de 93 años, a quien se la enseñó el maestro de la localidad D. Benigno Juárez en torno al año 1915 y dice así:

*Es el árbol el símbolo augusto  
de la industria, el progreso y la paz.  
Restauremos los montes talados  
que hoy arrastra cualquier temporal.  
Es hacer de los montes vergeles;  
leche y mieles hacerles manar.  
Hace ricos y sanos los pueblos  
y crea allí vida industrial.  
Vea el niño en el árbol su amigo.  
Vea el hombre en el árbol su afán.  
Vea el pueblo riquezas y bienes,  
y la patria progreso y la paz.*

Esta ingenua, pero sin duda emocionante canción nos llega a través de la cultura oral por el inestimable recuerdo de una anciana que pocos años después murió.

Aunque hay un mensaje utilitarista, se deja traslucir algo más, el amor al árbol, la relación entre el árbol y la paz, vínculo y conceptos que nos hacen reflexionar. Benigno Juárez y Ascensión Santos se merecen algo más que un recuerdo.

## ÁRBOLES Y BOSQUETES SINGULARES DE LA COMARCA DE BENAVENTE

Relación de fichas que se exponen a continuación, ordenadas según el sistema de Engler:

- 1) Secuoyas gigantes del Vivero Forestal de Santa Cristina de la Polvorosa.
- 2) Secuoyas rojas de Santibañez de Vidriales.
- 3) Pinos piñoneros de la Dehesa de Brive en Benavente.
- 4) Pino piñonero de Sitrama de Tera.
- 5) Pino piñonero de Santibañez de Vidriales.
- 6) Pino piñonero del antiguo Vivero de San Román del Valle.
- 7) Pino piñonero de Quiruelas de Vidriales.
- 8) Nogal de Santa Cristina de la Polvorosa.
- 9) Nogal del Monasterio de Granja de Morerueta.
- 10) Álamo blanco, frente a la Estación de Ferrocarril en Benavente.
- 11) Álamo blanco en el Parque de la Pradera de la Fuente Mineral de Benavente.
- 12) Bosquete de álamo blanco en el Monasterio de Granja de Morerueta.
- 13) Chopo negro en el Parque de la Pradera de la Fuente Mineral de Benavente

- 14) Bosquete de fresno de Santa Colomba de las Monjas.
- 15) Bosquete de fresno de Villaferrueña.
- 16) Bosquete de fresno y aliso de Sitrama de Tera.
- 17) Bosquete de fresno de Quiruelas de Vidriales.
- 18) Bosquete de fresno de Milles de la Polvorosa.
- 19) Bosquete de fresno de Burganes de Val verde.
- 20) Fresneda de Cubo de Benavente.
- 21) Fresneda de la Dehesa del Orcejón en Litos.

El resumen por localidades sería el siguiente:

- De Santa Cristina de la Polvorosa se han incluido dos fichas.
- De Santibañez de Vidriales se han incluido dos fichas.
- De Benavente se han incluido cuatro fichas.
- De Sitrama de Tera se han incluido dos fichas.
- De San Román del Valle se ha incluido una ficha.
- De Quiruelas de Vidriales se han incluido dos fichas.
- De Granja de Morerueta se han incluido dos fichas.
- De Santa Colomba de las Monjas se ha incluido una ficha.
- De Villaferrueña se ha incluido una ficha.
- De Milles de la Polvorosa se ha incluido una ficha.
- De Burganes de Val verde se ha incluido una ficha.
- De Cubo de Benavente se ha incluido una ficha.
- De Litos se ha incluido una ficha.

Las especies y el número de fichas que se describen son las siguientes:

- Una ficha de secuoya gigante.
- Una ficha de secuoya roja.
- Cinco fichas de pinos piñoneros.
- Dos fichas de nogales.
- Tres fichas de álamos blancos.
- Una ficha de chopo negro.
- Ocho fichas de fresnos.

*Término municipal:* Santa Cristina de la Polvorosa.

*Anejo:* ídem.

*Fecha:* 28 de abril de 1999.

*Nombre vulgar:* Secuoya gigante.

*Nombre científico:* Sequoiadendron giganteum.

*Denominación del ejemplar:* Secuoyas del Vivero.

*Situación:* En el Vivero Forestal de la Confederación Hidrográfica del Duero, situado a 600 m. de Santa Cristina.

*Accesos:* Por la carretera a Manganeses de la Polvorosa.

*Historia y leyendas:* Fueron plantados ambos ejemplares en 1928.

*Edad aproximada:* 78 años. Hoy es 5 de abril de 2006.

*Perímetro a 1,30 m. del suelo:* 1º: 4,60 m. 2º: 4,50m. (28 abril 1999).

*Altura total:* El grande: 36 m. (28 abril 1999).

*Propietario del suelo:* Confederación Hidrográfica del Duero. Ministerio Medio Amb.

*Propietario del vuelo:* Confederación Hidrográfica del Duero. Ministerio Medio Amb.

*Estado de conservación:* Bueno.

*Categoría:* Monumental.

*Descripción:* Dos hermosas secuoyas próximas entre sí y situadas al final del camino, cerca de la casa del Vivero.

*Otros comentarios:* La menor de las secuoyas tiene engullidos en la madera un cable con unas gomas que pusieron para sujetar un poste de tendido eléctrico. A finales de los años 60, el encargado del Vivero (¿Sr. Finestrosa?) nos dijo en comunicación personal que “la secuoya pequeña había sufrido un corte de raíces por la instalación de una tubería o cable un tiempo antes”.

*Agradecimientos:* Diputación Provincial de Zamora. Información y ayuda de José María García Merino (encargado del Vivero en 1999) \ Saturnino Cardó (Concejal del Ayuntamiento).



Secuoyas del Vivero de Santa Cristina en mayo de 1999.

*Término municipal:* Santibañez de Vidriales.

*Anejo:* Idem.

*Fecha:* 19 de octubre de 2002.

*Nombre vulgar:* Secuoya roja.

*Nombre científico:* Sequoia sempervirens.

*Denominación de los ejemplares:* Secuoyas de la familia Romero.

*Situación:* En el casco urbano, en el norte del pueblo. Saliendo hacia La Bañeza, a la izquierda.

*Accesos:* Por una calle que va a dar a la calle principal (carretera de La Bañeza).

*Historia y leyendas:* Estos tres ejemplares muy probablemente fueron traídos de América.

*Edad aproximada:*

Entre 100 y 150 años.

*Perímetro a 1,30 m. del suelo:*

1º: 3,60 m. 2º: 3,75 m. 3º: 3,90

m.

*Altura total:*

1º: 23 m. 2º: 25m. 3º: 27 m.

*Propietario del suelo:*

Familia Romero.

*Propietario del vuelo:* Familia Romero.

*Estado de conservación:* Bueno.

*Categoría:* Sobresaliente.

*Descripción:* En un jardín particular se encuentran estas tres secuoyas rojas, visibles desde los alrededores del pueblo.

*Otros comentarios:* El primer ejemplar es el más cercano a las casas de la familia. El tercero, el más alejado

*Agradecimientos:* A la familia Romero.

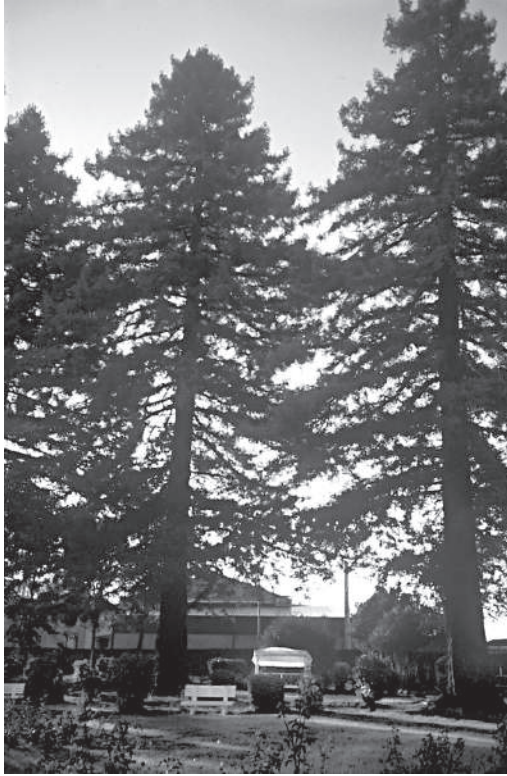

Secuoyas rojas de Santibañez de Vidriales  
en octubre de 2002.



*Término municipal:* Benavente.

*Anejo:* Idem.

*Fecha:* 15 de abril de 2006.

*Nombre vulgar:* Pinos piñoneros.

*Nombre científico:* Pinus pinea.

*Denominación de los ejemplares:*  
Pinos de Brive.

*Situación:* Muy cerca del Restaurante El Ermitaño. Antigua Dehesa de Brive. Junto a la Bodega del Conde.

*Accesos:* Por la carretera del Restaurante El Ermitaño. Luego -100 m. más adelante- a la izquierda por un camino.

*Historia y leyendas:* Estos pinos estaban en el cercado de las burras de la antigua Dehesa de Brive, utilizándose para críar mulas.

*Edad aproximada:* Más de 100 años.

*Perímetro a 1,30 m. del suelo:*

Pino 1º: 2,18 m. Pino 2º: 2 m. Pino 3º: 2,70 m.

Pino 4º: 1,41 m. Pino 5º: 2,17 m.

Pino 6º: 1,66 m. Pino 7º: 1,71 m. Pino 8º: 2,28 m. El pino 1º es el más cercano a las casas de la antigua Dehesa; el pino 8º es el más alejado de las casas citadas.

*Altura total:* La altura del pino 3º (el mayor) es: 13 m.

*Propietario del suelo y del vuelo:* Tomás y Martín Otero, de Maire de Castroponce.

*Estado de conservación:* Regular. Ramas bajas secas en los ocho ejemplares.

*Categoría:* Sobresaliente.

*Descripción:* Constituyen prácticamente una hilera de ocho pinos piñoneros añosos, que hace 50 años tenían el mismo porte, aunque todas las ramas estaban verdes, según nuestro informante.

*Otros comentarios:* Se aprecia que estos pinos ya no tienen la vitalidad de los ejemplares jóvenes. En la foto aparece Fernando Rodríguez Durán.

*Agradecimientos:* A Daniel (Fernando) Rodríguez Durán. Nos acompañó, nos informó y nos ayudó a medir. A Fernando Esteban antiguo presidente de *Ahurvabe* (Asociación huertas valles de Benavente).



Pinos de Brive y Fernando Rodríguez Durán en la primavera de 2006.



*Término municipal:* Santibañez de Tera.

*Anejo:* Sitrama de Tera.

*Fecha:* 1 de febrero de 2002.

*Nombre vulgar:* Pino piñonero.

*Nombre científico:* Pinus pinea.

*Denominación del ejemplar:* ---

*Situación:* En el casco urbano de Sitrama, en la calle Las Paneras.

*Accesos:* Desde la carretera, a la izquierda en sentido Sanabria.

*Historia y leyendas:* El plantón que dió origen a este gran pino fue traído desde Morales de Rey.

*Edad aproximada:* Entre 85 y 100 años.

*Perímetro a 1,30 m. del suelo:* 3 m.

*Altura total:* 12 m.

*Propietario del suelo:*  
Erminia Vara Álvarez.

*Propietario del vuelo:*  
Erminia Vara Álvarez.

*Estado de conservación:* Bueno.

*Categoría:* Monumental.

*Descripción:* Gran pino muy cerca de un caño, podado parcialmente por un lado.

*Otros comentarios:* Plantado por Carlos Álvarez Barrios que murió en la Guerra Civil Española (1936-39).

*Agradecimientos:* A Carlos García Bermejo que nos informó y nos acompañó.



Pino piñonero de Sitrama de Tera, dentro del casco urbano.

*Término municipal:* Santibañez de Vidriales.

*Anejo:* Idem.

*Fechas:* 7 de septiembre de 1999  
y

29 de agosto de 2006.

*Nombre vulgar:* Pino piñonero.

*Nombre científico:* Pinus pinea.

*Denominación del ejemplar:* Pino junto a la Residencia de Ancianos.

*Situación:* El Carrizal. A las afueras del pueblo.

*Accesos:* Por la calle del Palacio, o de la Residencia de Ancianos.

*Historia y leyendas:* -----

*Edad aproximada:* Más de 100 años.

*Perímetro a 1,30 m. del suelo:* 2,86 m. en 1999; 2,98 m. en agosto de 2006.

*Altura total:* 15 m.

*Propietario del suelo:*

José Luis Romero.

*Propietario del vuelo:*

José Luis Romero.

*Estado de conservación:* Bueno.

*Categoría:* Monumental.

*Descripción:* Hermoso pino piñonero junto a una tapia -que amenaza ruina- en las inmediaciones de la Residencia de Ancianos.

Otros comentarios: La foto es de agosto de 2006.

*Agradecimientos:* A la Diputación Provincial de Zamora. A Carlos, concejal del Ayuntamiento de Santibañez de Vidriales en 1999. Al Sr. Romero, hermano del dueño del árbol.



Pino piñonero de Santibañez de Vidriales, situado a las afueras del pueblo.

*Término municipal:* Villabrázaro.

*Anejo:* San Román del Valle.

*Fecha:* 4 de abril de 2006.

*Nombre vulgar:* Pino piñonero.

*Nombre científico:* Pinus pinea.

*Denominación del ejemplar:* Pino del Vivero de San Román.

*Situación:* Km. 270 de la carretera N-VI Madrid-Coruña, cuneta izquierda. Junto a la Casa de Camineros del antiguo Vivero Forestal del Ministerio de Obras Públicas.

*Accesos:* Desde el mismo borde de la carretera.

*Historia y leyendas:* Sobre 1960 desapareció el último peón caminero del lugar.

*Edad aproximada:* Centenario.

*Perímetro a 1,30 m. del suelo:* 2,90 m.

*Altura total:* 18 m.

*Propietario del suelo y del vuelo:* Ministerio de Fomento.

*Estado de conservación:* Bueno.

*Categoría:* Sobresaliente.

*Descripción:* Gran pino piñonero situado en el borde de la carretera citada y del antiguo Vivero de San Román del Valle. Tiene una antigua cicatriz en la zona baja.

*Otros comentarios:* Este Vivero Forestal parece ser que se utilizaba para sacar plántulas de diferentes árboles para plantar en las orillas de las carreteras de la zona.

Dentro del Vivero (hoy abandonado y convertido en una selva) se pueden apreciar los restos de un gran pino piñonero derribado por el viento que midió a 1,30 m. de la base 2,56 m. de perímetro. Dentro del Vivero existen en esta fecha otros dos pinos piñoneros y un ciprés de menores dimensiones.

*Agradecimientos:* Daniel (Fernando) Rodríguez Durán.

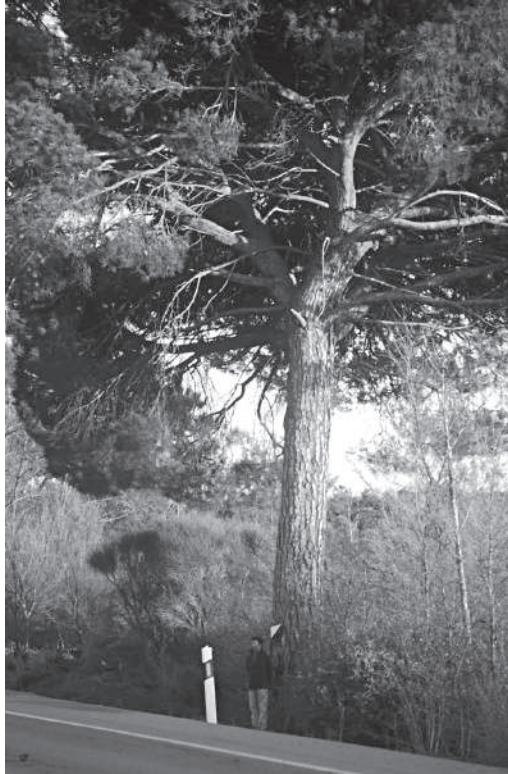

Magnífico ejemplar de pino piñonero de S. Román en el borde de la carretera N-VI y Fernando junto a él.

*Término municipal:* Quiruelas de Vidriales.

*Anejo:* Idem.

*Fecha:* 26 de abril de 2006.

*Nombre vulgar:* Pino piñonero.

*Nombre científico:* Pinus pinea.

*Denominación del ejemplar:* Pino de El Carvajal.

*Situación:* El Carvajal, cerca de la Fuente del Peral.

*Accesos:* Saliendo por el camino de Manganeses, a unos 300 m. tomar el primer camino a la izquierda, pasar la autovía por debajo, subir hacia el monte, dejando a la derecha fresnos y algunos chopos. Al llegar a una zona de meseta en un cruce de 4 caminos, tomar el de la derecha. Desde este camino, mirando a la izquierda se ve un gran pino que destaca sobre el resto, ese es nuestro árbol.

*Historia y leyendas:* -----

*Edad aproximada:* Sobre 150 años. Un vecino del pueblo de 84 años siempre lo ha conocido con el porte que tiene en la actualidad.

*Perímetro a 1,30 m. del suelo:* 3,10 m.

*Altura total:* 12 m.

*Propietarios del suelo y del vuelo:* Herederos de Agustín Rodríguez.

*Estado de conservación:* Bueno.

*Categoría:* Monumental.

*Descripción:* Pino piñonero enorme, que destaca sobre el resto de los pinos del lugar, con una gran rama rota por algún vendaval.

*Otros comentarios:* Un pino piñonero de similares características y localizado en este término municipal fue derribado en 1984 por el huracán Hortensia.

*Agradecimientos:* A Felipe Méndez que nos acompañó hasta el árbol y a Antonio Marcos que nos informó de algunos apartados de esta ficha.



Aunque de aspecto desvencijado por los temporales, este es el hermoso y monumental pino piñonero de Quiruelas de Vidriales.



*Término municipal:* Santa Cristina de la Polvorosa.

*Anejo:* ídem.

*Fecha:* 16 de agosto de 2005.

*Nombre vulgar:* Nogal.

*Nombre científico:* Juglans regia.

*Denominación del ejemplar:* Nogal grande de la huerta de la familia Primo.

*Situación:* Dentro del casco urbano del pueblo. En la huerta.

*Accesos:* Por la calle que va al Bar La Estacada, cerca del río Órbigo.

*Historia y leyendas:* — — — — —

*Edad aproximada:* Sobre 100 años.

*Perímetro a 1,30 m. del suelo:* 2,50 m.

*Altura total:* 12 m.

*Propietario del suelo y del vuelo:* Familia Primo.

*Estado de conservación:* Bueno.

*Categoría:* Sobresaliente.

*Descripción:* Espléndido nogal en medio de una enorme huerta, junto al pozo y buchina. Este árbol es el mayor de todos los presentes en la huerta.

*Otros comentarios:* No es habitual ver un nogal de estas dimensiones y características en los valles de Benavente.

*Agradecimientos:* A José Ignacio Primo y familia, por su hospitalidad y amabilidad.



Felicidad Mielgo -esposa de José Ignacio Primo- junto al imponente nogal de Santa Cristina de la Polvorosa.

*Término municipal:* Granja de Moreruela.

*Anejo:* Idem.

*Fecha:* 8 de septiembre de 2006.

*Nombre vulgar:* Nogal.

*Nombre científico:* Juglans regia.

*Denominación del ejemplar:* Nogal del Monasterio de Granja de Moreruela.

*Situación:* Junto a los ábsides del Monasterio.

*Accesos:* Por la carretera del Monasterio de Granja de Moreruela. Luego por la senda que lleva a los ábsides del Monasterio.

*Historia y leyendas:* Este nogal se le recuerda allí desde tiempo inmemorial.

*Edad aproximada:* Centenario.

*Perímetro a 1,30 m. del suelo:* 2,55 m.

*Altura total:* 12 m.

*Propietario del suelo y del vuelo:* Junta de Castilla y León.

*Estado de conservación:* Bueno a regular.

*Categoría:* Sobresaliente.

*Descripción:* Magnífico nogal junto a los ábsides del Monasterio de Moreruela, con alguna rama grande cortada, ya que se situaba sobre los ábsides. Otras puntisecas, pero el estado general es bueno. En esta fecha tenía cierta cantidad de nueces.

*Otros comentarios:* Habría sido interesante contar los anillos de las ramas grandes cortadas para estimar la edad.

*Agradecimientos:* A Don Manuel María Jimenez Espuelas que nos informó sobre la edad y a mi hija Beatriz Regueras Sánchez que aparece en la foto.

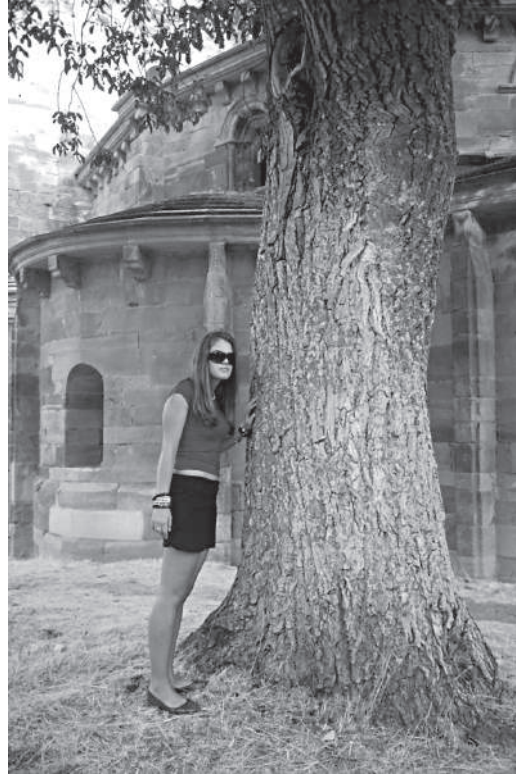

Nogal del Monasterio de Moreruela  
y mi hija Beatriz a su lado.

*Término municipal:* Benavente.

*Anejo:* Idem.

*Fecha:* 28 de diciembre de 2001.

*Nombre vulgar:* Álamo blanco.

*Nombre científico:* Populus alba.

*Denominación del ejemplar:* Álamo blanco frente a la Estación de Ferrocarril.

*Situación:* En el parque periurbano junto a la Estación de Ferrocarril. En la orilla del canal.

*Accesos:* Llegando al paso a nivel del ferrocarril por el que se accede a las piscinas municipales se gira a la derecha y recorremos unos 150 m. de la margen izquierda del canal hasta que encontramos el álamo, enfrente de la Estación citada.

*Historia y leyendas:* -----

*Edad aproximada:* Probablemente centenario.

*Perímetro a 1,30 m. del suelo:* 3,95 m. en 2001. 4,10 m. el 14 de septiembre de 2006.

*Altura total:* 22 m.

*Propietario del suelo y del vuelo:* Ayuntamiento de Benavente.

*Estado de conservación:* Bueno.

*Categoría:* Monumental.

*Descripción:* Impresionante álamo blanco aislado, situado en el borde del canal de las harineras, con una cicatriz de una gran rama cortada recientemente.

*Otros comentarios:* Una valla de tela metálica aparece entre el árbol y el canal.

*Agradecimientos:* -----



Robusto álamo blanco en el Parque de la Estación de Ferrocarril en diciembre de 2001.



*Término municipal:* Benavente.

*Anejo:* Idem.

*Fecha:* 17 de septiembre de 1998.

*Nombre vulgar:* Álamo blanco.

*Nombre científico:* Populus alba.

*Denominación del ejemplar:* Álamo blanco junto a la Fuente Mineral.

*Situación:* En el parque periurbano de la Pradera. Junto a la Fuente Mineral. Al lado de la valla de las piscinas municipales y del segundo puente sobre el canal derecho.

*Accesos:* Bajando por la Cuesta del Río, atravesamos el paso a nivel y entramos en el Parque de la Pradera. Conviene ir hacia el merendero de la Fuente Mineral.

*Historia y leyendas:* -----

*Edad aproximada:* Quizás entre 50 y 80 años.

*Perímetro a 1,30 m. del suelo:* 2,90 m. en 1998. 2,98 m. el 14 de septiembre de 2006.

*Altura total:* 27 m.

*Propietario del suelo y del vuelo:* Ayuntamiento de Benavente.

*Estado de conservación:* Bueno.

*Categoría:* Notable.

*Descripción:* Vigoroso y gran álamo blanco en un parque periurbano, junto a un canal con cauce y aspecto de río.

*Otros comentarios:* Este álamo y sus inmediaciones -un puente de madera sobre el canal- es uno de los lugares elegidos por las parejas de recién casados para hacerse el reportaje fotográfico. El sitio es verdaderamente bello y evocador. Foto de junio de 2006.

*Agradecimientos:* Diputación Provincial de Zamora.



Esbelto y altísimo álamo en el Parque de la Pradera, junto a las piscinas municipales.

nº: 12. BOSQUETE SINGULAR

*Término municipal:* Granja de Moreruela.

*Anejo:* Idem.

*Fecha:* 8 de enero de 2002.

*Nombre vulgar:* Álamos blancos.

*Nombre científico:* Populus alba.

*Denominación de los ejemplares:* Alameda del Monasterio de Moreruela.

*Situación:* Detrás del Monasterio de Moreruela.

*Accesos:* Llegando al pueblo de Granja de Moreruela, tomar la carretera que va al Monasterio de Moreruela, hacia el oeste.

*Historia y leyendas:* -----

*Edad aproximada:* Quizás centenarios.

*Perímetro a 1,30 m. del suelo:* Se midieron dos grandes ejemplares: 2,75 m. y 2,45 m.

*Altura total:* De los dos medidos, el primero dió 23 m. de altura.

*Propietario del suelo:* Junta de Castilla y León, y el Sr. Jimenez Espuelas.

*Propietario del vuelo:* Junta de Castilla y León, y el Sr. Jimenez Espuelas.

*Estado de conservación:* Bueno.

*Categoría:* Monumental.

*Descripción:* Esta alameda tiene una superficie de unos 4.000 m. cuadrados y en ella aparecen 20 grandes álamos con nidos de garzas y otros álamos más pequeños. Como especie acompañante aparece el fresno.

*Otros comentarios:* La alameda está dividida por una valla de alambre. La parte cercana al Monasterio –que es la mayoritaria- es de la Junta de Castilla y León; al otro lado de la valla el propietario es el Sr. Jimenez Espuelas. A la Junta de Castilla y León le pertenecen 4,6 Ha., correspondientes al Monasterio y alrededores.

Está prohibida la entrada a la alameda de 1 de febrero a 30 de junio, para evitar molestias a las garzas en su periodo de reproducción.

Dos grandes álamos fueron derribados por vendavales en este año 2006.

*Agradecimientos:* Al encargado de la finca –en 2002- que nos informó sobre la propiedad y al Guarda del Monasterio en septiembre de 2006.



Misteriosa alameda del Monasterio de Moreruela en enero de 2002.

*Término municipal:* Benavente.

*Anejo:* Idem.

*Fecha:* 28 de diciembre de 2001.

*Nombre vulgar:* Chopo negro.

*Nombre científico:* Populus nigra.

*Denominación del ejemplar:* Primer chopo negro de la entrada del Parque de la Fuente Mineral, junto al canal de La Sorribas.

*Situación:* En el parque periurbano de la Pradera de la Fuente Mineral; en el borde del canal de las harineras o Ría de Don Felipe. A 40 m. de la puerta de entrada de este Parque de la Pradera.

*Accesos:* Bajando por la Cuesta del Río, atravesando el paso a nivel y girando a la derecha para entrar en el Parque de la Pradera de la Fuente Mineral.

*Historia y leyendas:* Plantado (o entresacado) previsiblemente en tiempos de Felipe González (padre de Soledad González) a finales del siglo XIX. Posteriormente pasó a la familia Carbajo y luego al Ayuntamiento de Benavente.

*Edad aproximada:* Centenario.

*Perímetro a 1,30 m. del suelo:* 3,70 m. en 2001. 3,85 m. el 14 de septiembre de 2006.

*Altura total:* 11 m.

*Propietario del suelo y del vuelo:* Ayuntamiento de Benavente.

*Estado de conservación:* Bueno.

*Categoría:* Monumental.

*Descripción:* Añojo chopo negro en el borde del canal de la Sorribas, incluido en el Parque periurbano de la Fuente Mineral.

*Otros comentarios:* Existe un segundo chopo negro a 15 m. de éste -de características similares- aunque de tamaño inferior. En el verano de 2006 se produjo un desprendimiento de tierras sobre el canal que podría afectar al chopo grande.

*Agradecimientos:* A Daniel Juan Juan que nos informó sobre la posible edad.



Añojo chopo negro de agrietada corteza en el Parque de la Pradera, situado en el borde del canal de La Sorribas.



*Término municipal:* Santa Colomba de las Monjas.

*Anejo:* ídem.

*Fecha:* 18 de agosto de 2001.

*Nombre vulgar:* Fresnos.

*Nombre científico:* Fraxinus angustifolia.

*Denominación de los ejemplares:* Fresnos de “El Mato”.

*Situación:* En el pago de “El Mato”, cerca del río Esla, en el límite con el término municipal de Barcial del Barco.

*Accesos:* Saliendo por la zona sureste de Santa Colomba de las Monjas, junto a la manga del río Órbigo (cauce viejo) hay que dirigirse por un camino entre choperas -atravesando el cauce viejo del río Órbigo- a la confluencia de la línea eléctrica de alta tensión con el río Esla. Desde el pueblo a este lugar tenemos una distancia de 1,4 Km.

*Historia y leyendas:* El aprovechamiento de pastos y de varas de fresno para diversos usos, ha mantenido y conservado este magnífico rodal de fresno adhesado.

*Edad aproximada:* Centenarios.



Enrique Ventura junto a los impresionantes fresnos de “El Mato” en el verano de 2001.

*Perímetro a 1,30 m. del suelo:* Perímetro de 11 fresnos situados en el rincón sureste del bosque de El Mato: 4,95 m., 4,15 m., 3,65 m., 4,78 m., 4,64 m., 4,96 m. (hueco), 3,98 m., 3,74 m., 4,50 m., 5,17 m., 3,53 m. *Perímetro de otros fresnos el bosque:* 4,22 m., 4,69 m., 5,37 m., 5,43 m., 5,51 m., 4,62 m.

*Altura total:* El último citado, tenía una altura de 13 m.

*Propietario del suelo y del vuelo:* Ayuntamiento de Santa Colomba de las Monjas. Esta fresneda está incluida en el *Monte de Utilidad Pública* nº:199-(4-C) con una superficie de 275 Ha., cuyo propietario es el Ayuntamiento citado. *Estado de conservación:* Bueno.

*Categoría:* Monumental.

*Descripción:* Rincón con más de 100 fresnos -muchos de ellos monumentales- en disposición adhesada y con pastizal intercalar; la mitad del total son de gran categoría. La superficie de la fresneda es de alrededor de 1 Ha.

*Otros comentarios:* La denominación del Monte de U.P. es “Las Mañanas y Agregados”. En julio de 2006 había dos carteles del Ayuntamiento que pedían a los usuarios del lugar la ausencia de basuras.

*Agradecimientos:* A Enrique Ventura -Alcalde del Ayuntamiento en 2001- y a Pablo García Buendía y Reyes Rodríguez Jiménez que me ayudaron en la medición de los ejemplares. Al Alcalde y Secretario del Ayuntamiento en agosto de 2006.

*Término municipal:* Villaferrueña.

*Anejo:* Idem.

*Fecha:* 27 de octubre de 1998.

*Nombre vulgar:* Fresno, chopo negro.

*Nombre científico:* Fraxinus angustifolia y Populus nigra.

*Denominación de los ejemplares:* Fresnos del Rincón del Soto.

*Situación:* Junto al río Eria; en el Rincón del Soto. Al este del pueblo, a casi 1 Km. del casco urbano.

*Accesos:* Justo antes de entrar en el puente sobre el río Eria a su paso por el pueblo -llegando desde Benavente- tomar el camino de concentración que sale a la derecha y recorrer cerca de 1 Km.

*Historia y leyendas:* -----

*Edad aproximada:* Centenarios.

*Perímetro a 1,30 m. del suelo:* 3,95 m. el fresno de mayor envergadura.

*Altura total:* 19 m. el fresno citado.

*Propietario del suelo:* Varios propietarios particulares. Fincas en estrechos quiones.

*Propietario del vuelo:* Los citados en el punto anterior.

*Estado de conservación:* Bueno.

*Categoría:* Sobresaliente.

*Descripción:* Bosquete con 107 fresnos destacados, algunos chopos negros, un buen castaño y algunas encinas.

*Otros comentarios:* Sin duda es una fresneda pequeña, pero de alto valor ecológico. La atomización de la propiedad podría ser un problema para su conservación.

*Agradecimientos:* Diputación Provincial de Zamora.



El misterioso "Rincón del Soto" es una pequeña pero cautivadora fresneda.

*Término municipal:* Santibañez de Tera.

*Anejo:* Sitrama de Tera.

*Fecha:* 20 de diciembre de 2001.

*Nombre vulgar:* Fresno y aliso.

*Nombre científico:* Fraxinus angustifolia y Alnus glutinosa.

*Denominación de los ejemplares:*  
Fresnos de El Tamaral.

*Situación:* El Tamaral.

*Accesos:* Saliendo de Sitrama hacia Sanabria -por la N-525- a 1,5 Km. existe un cruce a la izquierda con dirección a Santibañez de Tera. Una vez tomada esta nueva carretera, justo antes del puente sobre el río Tera, coger el camino a la izquierda que bordea el río por su margen izquierda y recorrer unos 500 m.

*Historia y leyendas:* El Tamaral era una zona de pastos de otoñada. Tradicionalmente se cerraba al pastoreo comunal desde Carnaval a Los Santos, es decir en primavera y verano.

*Edad aproximada:* Fresnos de 50 a

100 años. Alisos de 40 a 50 años.

*Perímetro a 1,30 m. del suelo:* 3,30 m. un gran fresno.

*Altura total:* 9 m. el fresno anterior.

*Propietarios del suelo y del vuelo:* Existen 32 quiñones con más de 32 propietarios.

*Estado de conservación:* Bueno.

*Categoría:* Notable.

*Descripción:* Conjunto de fresnos, alisos y algunas pequeñas choperas de chopo canadiense, en disposición alargada, paralela al río Tera.

*Otros comentarios:* Se observan dos abedules de dudoso origen.

Las ramas adecuadas de los fresnos se utilizaban tradicionalmente -hace decenios- para fabricar arados. Según Carlos García, vecino de Sitrama, “la mejor corta de madera es la realizada en la Luna menguante de febrero”.

*Agradecimientos:* A los vecinos de Sitrama, Carlos García Bermejo y Santos Fuentes.



El aprovechamiento secular de las ramas de los fresnos origina ejemplares de formas caprichosas y muy bellas.  
Fresnos de El Tamaral de Sitrama.



*Término municipal:* Quiruelas de Vidriales.

*Anejo:* Idem.

*Fecha:* 1 de septiembre de 2006.

*Nombre vulgar:* Fresnos.

*Nombre científico:* Fraxinus angustifolia.

*Denominación de los ejemplares:* Fresnos junto al puente de Río Chico.

*Situación:* En el cruce de la carretera N-525 de Benavente a Puebla de Sanabria con la carretera de Micereces (Km. 16 de la primera), se localiza el puente sobre el “Río Chico”. Nada más pasar el puente, a la izquierda, se encuentra este bosque de fresno.

*Accesos:* Desde la carretera de Micereces, o desde los chalés cercanos atravesando la chopera inmediata. La chopera hay que recorrerla andando.

*Historia y leyendas:* Este bosque representa los restos de una enorme fresneda –que el autor conoció en su niñez y en su juventud– arrancada en 1971 para plantar chopo canadiense. Tenía aprovechamiento ganadero (vacuno y también ovino) y buenas ramas de fresno eran podadas cada varios años en invierno para diversos usos. En 1984 quedaban bastantes fresnos arrancados en los bordes de la chopera (existen fotos) y muchos de ellos superaban los 3 m. de perímetro en su parte más estrecha. Dichos troncos resacos se quemaron en un incendio posterior de la chopera citada.

*Edad aproximada:* Muchos fresnos probablemente se acerquen al siglo de vida.

*Perímetro a 1,30 m. del suelo:* Se midieron cuatro: 2,48 m. 2,35 m. 2,16 m. y 2,32 m.

*Altura total:* El segundo de los medidos dio 9 m. de altura.

*Propietario del suelo y del vuelo:* Ayuntamiento de Quiruelas de Vidriales.

*Estado de conservación:* Bueno.

*Categoría:* Notable.

*Descripción:* Bosquete -en origen adehesado- con más de 30 fresnos situado entre alta chopera de chopo canadiense y un brazo estrecho del río Tera (llamado río Chico). En la orilla del río hay una buena línea de alisos. Algunos fresnos están secos o casi secos (por inoportuna hoguera junto a ellos). De todas formas otros fresnos están secos por otras razones; quizás la escasez de luz y humedad por la chopera inmediata.

*Otros comentarios:* Estos fresnos fueron podados hace 5 ó 6 años como se hacía tradicionalmente. Existen otros jóvenes que nunca fueron podados.

*Agradecimientos:* -----



Varios fresnos del bosque de Río Chico, con necesidad de ganado o desbrozadora.



*Término municipal:* Milles de la Polvorosa.

*Anejo:* Idem.

*Fecha:* 26 de abril de 1999.

*Nombre vulgar:* Fresnos.

*Nombre científico:* Fraxinus angustifolia.

*Denominación de los ejemplares:* Fresnos de El Tamaral del Socastro.

*Situación:* En la ribera del río Tera, a 2,5 Km. del pueblo. En el Tamaral del Socastro.

*Accesos:* Tomar la carretera de Milles a Mozar. Recorrerla en 1,5 Km. y girar a la izquierda por un camino de concentración parcelaria. Recorrer por este camino un Km.

*Historia y leyendas:* Esta zona es parte de la Dehesa del Socastro, que fue dividida sobre 1930 y compradas las parcelas por vecinos de Milles.

*Edad aproximada:* Centenarios.

*Perímetro a 1,30 m. del suelo:* Dos grandes ejemplares midieron: 1º: 4,24 m. 2º: 3,50 m.

*Altura total:* El 2º midió 11,50 m.

*Propietario del suelo:* Diversos propietarios particulares.

*Propietario del vuelo:* Idem.

*Estado de conservación:* Bueno.

*Categoría:* Sobresaliente.

*Descripción:* Bosquete más o menos disperso, de más de 3 Ha., con más de 100 fresnos de clara importancia, rodeados de choperas y terrenos de cultivo.

*Otros comentarios:* Nos acompañó e informó Abelardo Alonso Ramos, que aparece en la foto.

*Agradecimientos:* Diputación Provincial de Zamora. A Abelardo Alondo Ramos.



Uno de los fresnos de Milles y Abelardo Alonso a su lado en abril de 1999.

*Término municipal:* Burganes de Valverde.

*Anejo:* Idem.

*Fecha:* 30 de septiembre de 1998.

*Nombre vulgar:* Fresnos y alisos.

*Nombre científico:* Fraxinus angustifolia y Alnus glutinosa.

*Denominación de los ejemplares:* Fresnos de Vega Arriba.

*Situación:* En la margen derecha del río Tera; en el pago de “Vega Arriba”.

*Accesos:* Nos acercamos al lugar viniendo por la carretera, desde Mozar. Pasamos el cruce de la carretera de Frieria y a 700 m. de este punto tomamos un camino a la izquierda. El lugar está a 1,5 Km. aproximadamente antes del pueblo de Burganes.

*Historia y leyendas:* -----

*Edad aproximada:* Los fresnos son fácilmente centenarios.

*Perímetro a 1,30 m. del suelo:* 2,95 m. el mayor fresno.

*Altura total:* 11,25 m. el fresno anterior.

*Propietario del suelo y del vuelo:* Ayuntamiento de Burganes de Valverde.

*Estado de conservación:* Bueno.

*Categoría:* Notable.

*Descripción:* Conjunto de seis fresnos y algunos alisos a orillas del río Tera. Existen bastantes más fresnos de menor porte a lo largo de la margen derecha del río.

*Otros comentarios:* El lugar es una zona apta para el baño. Se aprecia que el pasto está aprovechado por el ganado ovino, con lo que la pradera está en buenas condiciones.

*Agradecimientos:* A la Diputación Provincial de Zamora.



Fresnos de Burganes, a la orilla del río Tera en “Vega Arriba”.

*Término municipal:* Cubo de Benavente.

*Anejo:* Idem.

*Fecha:* 9 de agosto de 2006.

*Nombre vulgar:* Fresno y roble melojo.

*Nombre científico:* Fraxinus angustifolia y Quercus pyrenaica.

*Denominación de los ejemplares:*  
Fresnos de La Dehesa.

*Situación:* La Dehesa. A menos de un Km. de Cubo de Benavente en sentido Molezuelas.

*Accesos:* La carretera regional de Molezuelas de la Carballeda a Cubo de Benavente atraviesa el bosque.

*Historia y leyendas:* El aprovechamiento ganadero ha sido determinante para la conservación de este monte de fresno adhesado. En esta fecha se pastorea con ovejas, por lo cual el suelo está bastante limpio de matorral con lo que ello supone de defensa contra el fuego. En la actualidad en Cubo hay más de 1000 ovejas de carne en varios rebaños; pero no existe ninguna

vaca. Hace años había unas 300 vacas que tenían a raya el pasto.

*Edad aproximada:* Los fresnos son centenarios.

*Perímetro a 1,30 m. del suelo:* Se midieron cuatro grandes fresnos, dos a cada lado de la carretera y sus medidas fueron: 2,75 m., 2,51 m., 2,52 m. y 2,60 m.

*Altura total:* El primero midió 11 m. El segundo midió 9 m.

*Propietario del suelo y del vuelo:*  
Ayuntamiento de Cubo de Benavente.

*Estado de conservación:* Bueno. Algunos fresnos puntisecos. *Categoría:* Sobresaliente.

*Descripción:* Es un precioso bosque de fresno adhesado -que ocupa unas 10 Ha.- y que está incluido en el *Monte de Utilidad Pública* nº 22-H denominado "La Dehesa" de 89 Ha. de superficie. El monte está formado por los citados fresnos -en las cercanías del arroyo Valtorno- roble y alguna encina. El arroyo en esta fecha solo tenía algunos charcos separados con agua remansada; estaba casi seco. Se aprecian abundantes fresnos jóvenes.

*Otros comentarios:* Las mediciones se hicieron en esta fecha. La foto es de abril de 2003.

*Agradecimientos:* A Miguel Angel Aparicio del bar de Cubo, a Emiliano Bresme Alcalde del pueblo, a Argimiro secretario del Ayuntamiento y a Josefina Sánchez Paz.



Una zona de la fresneda de Cubo de Benavente en abril de 2003. .



*Término municipal:* Ferreras de Abajo. (Comarca Agraria de Aliste).

*Anejo:* Litos.

*Fecha:* 18 de agosto de 2006.

*Nombre vulgar:* Fresnos.

*Nombre científico:* Fraxinus angustifolia.

*Denominación de los ejemplares:*  
Fresnos de la Dehesa del Orcejón.

*Situación:* A casi 3 Km. de Litos.

*Accesos:* La entrada a la finca está en la carretera de Santa María de Valverde a Litos, junto al puente sobre el arroyo Castrón.

*Historia y leyendas:* En esta finca la explotación principal siempre ha sido la ganadera. En el siglo XIX era propiedad de una cofradía religiosa. Posteriormente pasó al Ayuntamiento de Ferreras de Abajo –quizás en la Desamortización de Mendizabal– y en 1910 fue comprada por el abuelo del actual propietario.

*Edad aproximada:* La mayor parte de los fresnos tienen más de 100 años.

*Perímetro a 1,30 m. del suelo:* Se midieron cuatro: 3,85 m., 3,65 m., 3,16 m. y 3,15 m.

*Altura total:* El segundo de los medidos dió una altura de 10,5 m. La última poda se hizo hace unos 10 años.

*Propietario del suelo y del vuelo:*  
Hermenegildo Rodríguez Zabala.

*Estado de conservación:* Bueno.

*Categoría:* La categoría de los fresnos es sobresaliente. La de la fresneda, monumental.

*Descripción:* Magnífica fresneda adeshada con una superficie de unas 32 Ha. en forma triangular. Es sin duda una de las mayores fresnedas de la provincia. Las vacas modelan el paisaje con su constante ramoneo y evitan así incendios. Los fresnos son desmochados cada 12-16 años para aprovechar la leña. Cada 12 años se podan los fresnos cercanos al arroyo Castrón y cada 16 se podan los fresnos más alejados del arroyo.

*Otros comentarios:* Según el encargado, esta fresneda está formada por unos 22.000 fresnos (unos 690 pies/Ha.). Los medidos son grandes ejemplares. La media es inferior.

*Agradecimientos:* A D. Hermenegildo Rodríguez Zabala y al encargado de la finca, Ramiro Alonso.



Sector de la fresneda del Orcejón cercano a las casas y bien pastoreado en agosto de 2006.

Conocer algunos de los árboles y bosquetes singulares de una zona o comarca es empezar a amarlos, y este sentimiento, inevitablemente deriva en su protección. Simplemente el hecho de dar a conocer su existencia es valorar su prestancia.

La elección de los ejemplares publicados puede tener un lastre de subjetivismo, pero su gran valor monumental, sus dimensiones, su escasez, su rareza, su edad, los hacían a todas luces merecedores de aparecer en esta publicación con su ficha y su foto.

El autor ha sido testigo en su juventud de la desaparición en 1971 de hermosísimos bosques, como la gran y centenaria fresneda adhesionada y comunal de Quiruelas de Vidriales, a orillas del río Tera (río Chico) arrancada para plantar chopo canadiense. La desaparición en los años 70 de una similar fresneda en El Tamaral de Benavente con destino a cultivo agrícola intensivo. La desaparición en esos años de la vecina fresneda junto al puente de La Ventosa, en “Las Garceras”, con el mismo destino agrícola. Al recordar estos desaparecidos bosques de ensueño le embarga a uno la emoción. Cabalgar con mi amigo Manolo Contero entre fresnos centenarios en El Tamaral no se puede olvidar. Afortunadamente en un chalé existente en la actualidad en el Tamaral de Benavente se conserva un buen ejemplar de fresno superviviente y testigo del desastre forestal sufrido.

Las plagas forestales también se han llevado magníficos ejemplares de olmo o negrillo. La grafiosis se cebó con los tres espléndidos olmos de “La Montaña” en Benavente. Al revisar mi archivo fotográfico, he podido comprobar como en 1985 los negrillos de la finca de “La Montaña” estaban en perfecto estado. En 1986 alguno tenía varias ramas secas. En julio de 1992 estaban secos. En 1996 solo restaba el enorme tocón de uno de ellos.

En los años 60 y 70 del siglo pasado la carretera de Benavente a Santa Cristina estaba flanqueada por algunos grandes árboles. A la altura de la actual estación de servicio de Puente Hierro había –al menos– un olmo monumental que fue arrancado al ensanchar dicha vía.

Todas estas desapariciones, a las que hay que añadir otras menos conocidas o más alejadas en el espacio, han movido al autor para valorar lo que queda en la comarca, darlo a conocer y de esta forma reivindicar directa o indirectamente la protección de estos árboles y bosquetes singulares.

La protección de ejemplares y arbolado no significa no poder intervenir sobre ellos, con podas invernales adecuadas, entresaca de algún ejemplar muy próximo a otro de mejores características, corte de algún individuo decrepito (aunque estos árboles son magníficos refugios y lugares de cría de multitud de especies animales), gradeo periférico para evitar fuegos, etc. Por eso el propósito de este artículo es la voluntad de pervivencia de los ejemplares y de los bosquetes descritos y de otros que no están en estas páginas. El hermano árbol y los que vengan detrás de nosotros lo agradecerán.

## BIBLIOGRAFÍA

- ABELLA, I. 1996. *La Magia de los Árboles*. Editorial Oasis S.L. Integral. Barcelona.
- CACHÓN, J. 2006. *Corrillos y Gentes. Memorias y Vivencias de Benavente*. Centro de Estudios Benaventanos “Ledo del Pozo”. Benavente.
- CANTERO, FJ. Y LÓPEZ, A. 1995. *Árboles singulares de Madrid*. 2ª edición. Comunidad de Madrid. Consejería de Medio Ambiente y Desarrollo Regional. Agencia de Medio Ambiente. Madrid.
- FISCHESSE, B. 2000. *El Árbol*. Editorial El Drac, S.L. Madrid.
- GUARDIA, C. 1993. *Árboles Singulares de Cuenca*. Diputación de Cuenca. Julio Ollero Editor S.A. Grafur, S.A.
- JUNTA DE CASTILLA Y LEÓN. CONSEJERÍA DE MEDIO AMBIENTE. 2005. *Árboles singulares de Castilla y León*. Lidisa. Valladolid.
- LORIENTE, E. 1990. *Guía de los Árboles Singulares de Cantabria*. Ediciones Tantín. Santander.
- LORIENTE, E. 1992. *Guía de los Árboles Singulares de Cantabria II*. Ediciones Tantín. Santander.
- RODRÍGUEZ PASCUAL, F. 2000. *Culto al árbol*. La Opinión de Zamora. 5 de junio de 2000. Zamora.
- RUIZ DE LA TORRE, J. 1979. *Árboles y Arbustos de la España Peninsular*. Escuela Técnica Superior de Ingenieros de Montes. Sección de Publicación. Madrid.
- SESÉ, J.A. 1997. *Árboles de Aragón. Guía de árboles monumentales y singulares de Aragón*. Dirección General del Medio Natural. Gobierno de Aragón. IberCaja. Ediciones Prames, S.A. Zaragoza.

## AGRADECIMIENTOS

A todas las personas citadas en las fichas, a la Diputación de Zamora, a Ana Riesco, a Manuel Fuentes, a José Ignacio Martín Benito y a mi hermano Fernando Regueras Grande.