

La producción agraria de la Galicia interior a finales del antiguo régimen: Dos comarcas de Ourense

Isolina Rionegro Fariña

INTRODUCCIÓN

La Galicia interior continúa siendo la gran desconocida dentro del conjunto de la historiografía gallega. Aunque recientemente se han impulsado investigaciones desde la Facultad de Humanidades de Ourense sobre comarcas o lugares concretos, esta parte de la geografía gallega todavía está necesitada de conocimientos que la equiparen a la zona occidental.

Este trabajo es una aportación al conocimiento de la historia agraria de la Galicia interior al final del Antiguo Régimen. Utiliza para ello los libros de contabilidad de dos prioratos cistercienses enclavados en la provincia de Ourense, uno al noroeste de la misma, el de Longos, sufragáneo del monasterio de Oseira, y el otro al sur, muy cerca de la frontera con Portugal, el priorato de La Gironda, anejo éste del monasterio de Melón. Su estudio esclarece la evolución interna de la producción agraria en cada una de estas comarcas, estableciendo comparaciones entre ellas, distantes entre sí alrededor de 100 Kms.

Los libros de cuentas de los monasterios ourensanos del Císter permiten analizar distintos aspectos de la economía monástica gallega, pero en esta ocasión, estudiando la evolución de los ingresos decimales, podremos explorar aspectos de la dinámica de la producción y de las crisis agrarias en dos comarcas de la geografía ourensana.

Artículo recibido en redacción: Octubre de 1996. Versión definitiva: Octubre de 1998.

La autora agradece los comentarios vertidos por los evaluadores anónimos de la revista a primeras versiones de un texto que ha sido modificado sustancialmente.

*Isolina RIONEGRO FARIÑA es Doctora en Historia por la Universidad de Santiago de Compostela.
Dirección para correspondencia: Cl. Cervantes, 2 - Ribadavia (Orense).*

Para el estudio de la coyuntura agraria ya fueron utilizados los libros contables de los monasterios por otros investigadores con muy buenos resultados¹.

1. LA PRODUCCIÓN AGRARIA EN EL PRIORATO DE LONGOS

Iniciamos nuestro estudio analizando el priorato de Longos, que destaca por ser una zona exclusivamente cerealera. Entre otros ingresos, las castañas apenas representan el 2 por 100 del total de sus entradas en especie², lo cual no va a eximirnos de hacer también una valoración sobre las mismas. Este anejo del monasterio de Oseira tiene sus principales ingresos centrados en el centeno, que entra en el priorato como pago de la renta foral y como pago del diezmo. Por este mismo camino también ingresa en Longos el trigo, aunque en cantidades muy inferiores a las del centeno, ya que éste tiene una renta anual que se fija en 1767 en 230'40 fanegas anuales, mientras que la del trigo supone un valor de 16'70 fanegas, y en los últimos años alcanza las 17'90 fanegas/año. El maíz, el mijo y las castañas las percibe el Priorato únicamente por la vía decimal, y es el movimiento de estos ingresos el que nos va a mostrar las variaciones que se producen en esta zona.

**CUADRO 1: INGRESOS DECIMALES EN EL PRIORATO DE LONGOS.
MEDIAS ANUALES. INDICES:1775-79=100**

Años	Centeno		Trigo Fanegas	Mijo Menudo		Maiz	
	Fanegas	Indices		Fanegas	Indices	Fanegas	Indices
1750-54	63'30	131	0'82	30'06	130	14'10	32
1755-59	54'43	112	0'72	30'93	134	14'26	33
1760-64	53'80	111	-	40'20	174	24'76	57
1765-69	66'10	136	-	28'70	124	29'26	67
1770-74	56'50	116	-	23'50	102	37'00	85
1775-79	48'50	100	-	23'10	100	43'40	100
1780-84	49'76	103	-	16'50	71	46'00	106
1785-89	56'26	116	-	16'50	71	53'60	124
1790-94	55'08	114	-	12'75	55	50'00	115
1795-99	34'42	71	-	9'40	41	69'20	159
1800-04	23'40	48	-	5'72	25	58'40	135
1805-09	21'72	45	-	3'40	15	64'25	148
1810-14	25'64	53	-	1'36	6	66'60	153
1815-19	29'96	62	-	1'00	4	59'50	137
1820-24	27'00	56	-	1'00	4	59'00	136
1825-29	25'80	53	-	1'00	4	54'00	124
1830-34	21'60	45	-	1'20	5	47'00	108

Fuente: A.H.P.OR. Sección Clero. Libro 613.

¹ Como ejemplo: EIRAS ROEL, A. (1987); SAAVEDRA, P. (1990), (1992); GARCIA LOMBARDEIRO, J. (1973); GARCIA SANZ, A. (1977).

² Entre 1750 y 1834 ingresan en el Priorato 22.967'50 fanegas de centeno, 1.412'80 fanegas de trigo, 3.660'40 fanegas de maíz, 1.215'85 fanegas de mijo menudo y solamente 546 fanegas de castañas.

MAPA 1: GALICIA

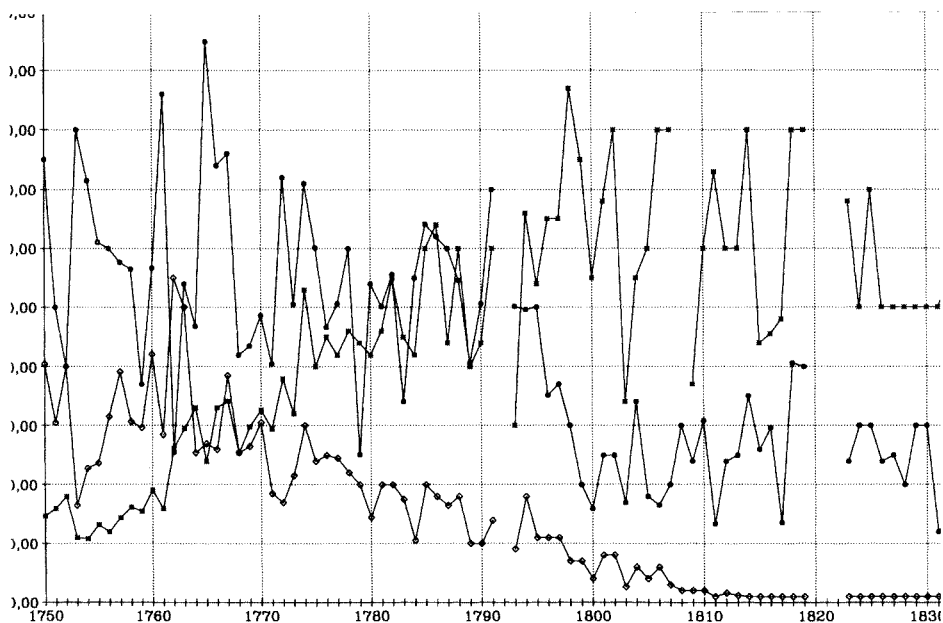

MAPA 2: ORENSE

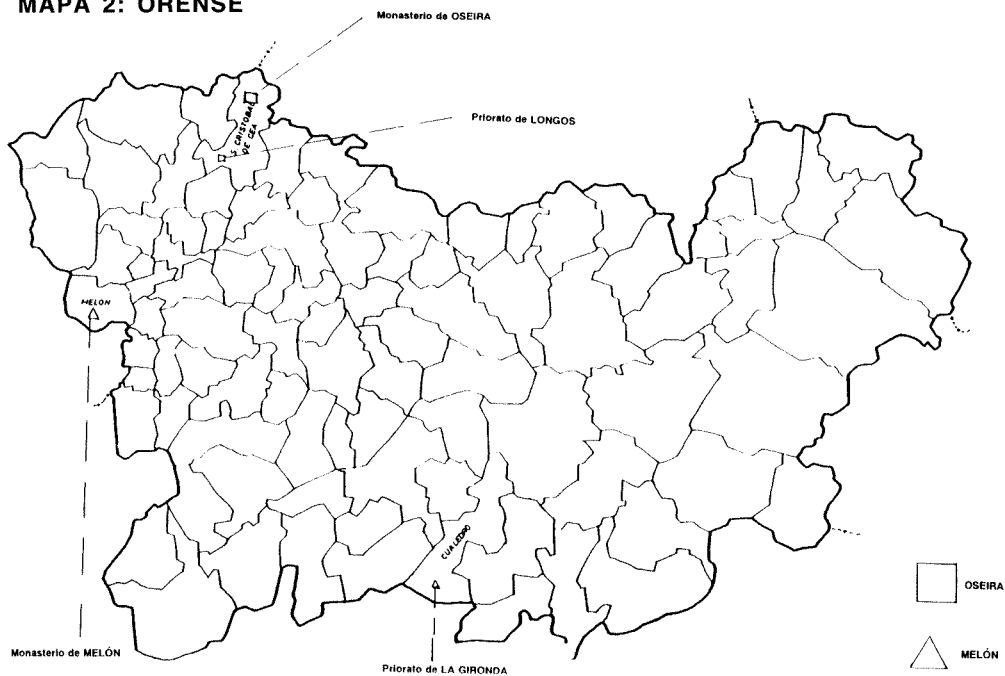

A lo largo del periodo se observan importantes modificaciones en el uso del suelo que afectan a los tres cereales más importantes: centeno, mijo y maíz (cuadro 1). Los ingresos decimales del trigo, sumamente escasos en valores absolutos, desaparecen en 1759. Situación que contrasta con la de Castilla, donde el trigo es el cereal básico del consumo popular³. Su desaparición del ciclo de cultivos no supuso que su consumo disminuyera. Los datos sugieren que se mantuvo la demanda para su consumo entre las clases privilegiadas⁴, recurriendo al comercio intrarregional. En cualquier caso, y pese a los cambios producidos en los cultivos, la población experimentó un fuerte crecimiento al iniciarse el siglo XVIII que se prolonga hasta más allá de la mitad del siglo. Aunque en el movimiento demográfico se nota la crisis de finales de los años 60, el crecimiento posterior de la población es continuado en esta comarca⁵.

FIGURA 1: PRIORATO DE LONGOS. INGRESOS DECIMALES

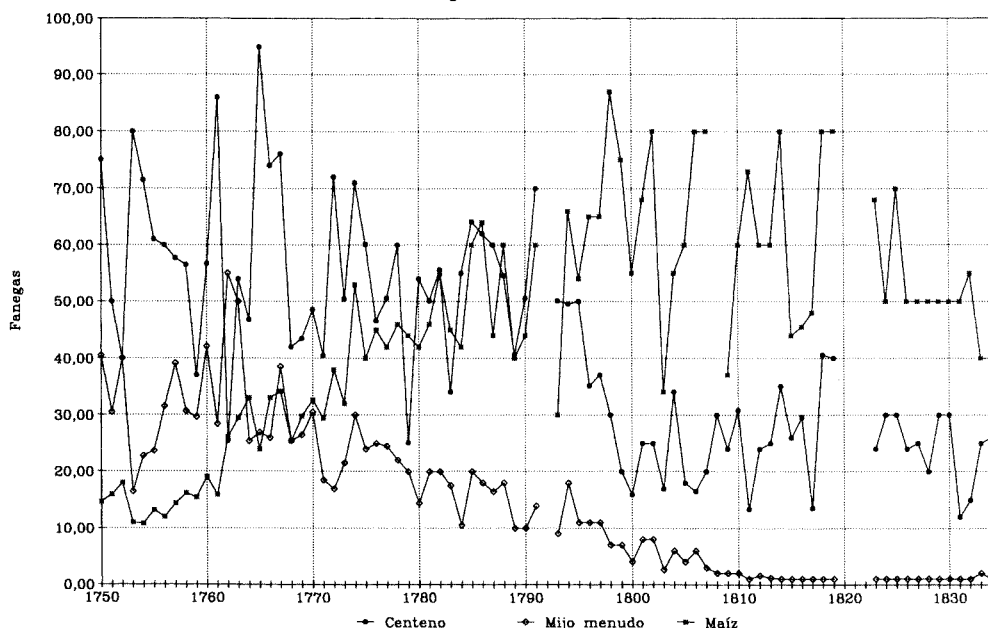

³ En las tierras de Segovia el trigo mantuvo su importancia en el conjunto de los cereales, puesto que allí es éste el cereal consumido por la población; los altibajos en su evolución están ocasionados por los que presenta la demografía, y a menor presión de la población, menor producción de trigo, aumentando ésta cuando la población crece (GARCIA SANZ, A., 1977).

⁴ En Rentería el trigo también muestra una notable regresión, reservado también su consumo a las clases acomodadas; allí la base alimenticia de las clases populares en este momento era el maíz (CRUZ MUNDET, J.R., 1991).

⁵ LÓPEZ ÁLVAREZ, M.J., RODRÍGUEZ FERNÁNDEZ, D., RODRÍGUEZ FERNÁNDEZ, J.M. (1996)

El movimiento decimal pudo verse afectado desde principios del XIX por las detracciones de la Corona o las resistencias de los dezmeros a su pago. En relación con ello, hay que prestar atención a cada caso para saber si una serie decimal está descargada o no del Real Noveno⁶ y comprobamos como en el caso de Longos aparece una primera alusión a su pago en 1810, alcanzando ese año los diezmos una cantidad de 30'80 fanegas que, aún siendo baja, es la más alta de todas las vistas desde el año 1804. No en todos esos años aparece la advertencia de que se ha descontado el Noveno, y, además, en alguno de ellos aún nos aclaran que la cantidad anotada corresponde a los ingresos libres. Por lo tanto, estas deducciones en los diezmos correspondientes al pago del Noveno alteran en poco la tendencia a la baja en la evolución del centeno que hemos visto iniciarse en los años 90 del siglo XVIII.

En su investigación E. Canales⁷ constata la existencia de un descenso en las cifras de recaudación del diezmo que atribuye fundamentalmente a la resistencia de los dezmeros, una resistencia que adopta diversas formas, como la defraudación, revuelta antidecimal, huelga de diezmos..., aunque dice que existen pocas noticias sobre la forma más radical, como es la revuelta antidecimal, diciendo también este autor que en Asturias, y sobre todo en Galicia, es donde mejor se mantiene el diezmo. Por lo que hasta ahora sabemos, en Galicia no podemos achacar este descenso en los valores decimales que se produce a comienzos del XIX a posibles resistencias campesinas a su pago. Eiras Roel dice: *No se conocen aquí huelgas de diezmos ni guerras religiosas, ni parece haberse dado una resistencia activa o abierta al pago del diezmo*⁸. Para este autor las menciones documentales de resistencia campesina, localizadas en años muy concretos, se refieren a resistencias al pago de la renta decimal y no al diezmo, y para O. Rey Castelao⁹ todo indica que la caída finisecular responde a un descenso real de la producción, y que no hay resistencia al pago del diezmo de forma abierta. M.C. Burgo¹⁰ también constata conflictividad en algunos prioratos del monasterio benedictino de San Payo de Antealtares, pero relacionada con el pago de la renta foral. Asociada a ésta, C. Velasco Souto¹¹ hace referencia a numerosos conflictos y señala que una ojeada a los testimonios de diversos labradores implicados en litigios de tipo antiseñorial sugiere que, a principios del siglo XIX, la satisfacción del diezmo era mejor aceptada que la de otras cargas y, también, que, con relativa frecuencia, los mismos labradores pleitantes a causa del impago de rentas, declararon haber satisfecho siempre el diezmo. El descenso de la producción que señalan los diezmos de Longos pudo ser, por tanto, real.

En relación con la evolución de la producción del centeno (Cuadro 1) se observan diversos movimientos: a) una etapa de predominio indiscutible que se atenúa a partir de 1790; b) un descenso desde esta fecha que resulta significativo a partir de 1800. Esta tendencia decreciente del centeno es consecuencia del avance tímido,

⁶ EIRAS ROEL, A. (1977).

⁷ CANALES, E. (1982).

⁸ EIRAS ROEL, A., (1977), (p. 29)

⁹ REY CASTELAO, O. (1991).

¹⁰ BURGO LÓPEZ, M.C. (1988).

¹¹ VELASCO SOUTO, C.F. (1995).

pero firme, que muestra en maíz. La introducción de éste supuso también el desplazamiento del mijo¹². Vemos como la evolución de los diezmos del mijo sigue una línea descendente, sin remisión, ya desde los primeros años de la serie, superando los valores absolutos del maíz a los del mijo ya en el quinquenio 1765-69. El maíz continúa su crecimiento, y eliminada ya la competencia del menudo, arrebató posiciones al centeno a partir de 1795-99, alcanzando el índice más elevado de todo el período¹³.

El avance del maíz en la estructura de los cultivos, tímido en un principio¹⁴, pero imponiéndose con relativa rapidez hasta desplazar a los otros cereales a finales del siglo XVIII, no es ninguna novedad en Galicia y regiones de la España cantábrica. Es un hecho comprobado por diferentes investigadores y que el priorato de Longos nos está ratificando. Por ejemplo, en la Granja de Oleiros, también sufragánea del monasterio de Oseira, el maíz acaba desplazando al mijo¹⁵. En las Rías Bajas comienza ocupando las tierras del mijo, pero luego supera a todos los demás cereales¹⁶. En la antigua provincia de Mondoñedo, el maíz nunca tuvo la importancia que alcanzó en las Rías Bajas, aunque también desplazó al mijo y, en algunos casos, a las avenas¹⁷. En Santa Cruz de Arrabaldo, el cereal que primero sufre la expansión del maíz es el trigo, ya que en cantidades absolutas las de aquél comienzan a superar a las de éste en 1770-74, produciéndose ahí una inversión de los valores que tenían hasta ese momento; el centeno se mantiene en cantidades parecidas hasta 1795-99 (lo mismo que ocurre en Longos), pero a partir de ahí es mayor el número de fanegas de maíz que de centeno las que entran en el priorato de Santa Cruz¹⁸. Ya en pleno corazón de la comarca vitícola de O Ribeiro, en las proximidades de Ribadavia, y en un período cronológico que va de 1810 a 1829, el predominio del maíz sobre los otros dos cereales -trigo y centeno- es claro, con lo cual "en la fértil vega de San Payo de Ventosela el maíz ha arrinconado a los demás granos de manera definitiva"¹⁹. Y sin embargo, en la zona chantadina, el maíz no consiguió desbancar al centeno ni siquiera a fines del siglo XIX²⁰. Factores como la presión demográfica, las condiciones sociales y la naturaleza de los suelos debieron incidir en la diferente evolución de los cultivos.

¹² Sobre la introducción y difusión del maíz en Galicia, ver: PÉREZ GARCÍA, J.M. (1979), (1981), (1982).

¹³ Este salto en los diezmos del maíz en los años 70 del s. XVIII también es visible en Santa Cruz de Arrabaldo, comarca con predominio del viñedo en la provincia orensana. Con descenso en todos los ingresos decimales, en el maíz ocurre todo lo contrario, creciendo éstos de forma importante. RIONEGRO FARIÑA, I. (1992a).

¹⁴ P. SAAVEDRA (1987), refiriéndose a la antigua provincia de Mondoñedo, dice que la expansión del maíz pudo ser una consecuencia de la presión demográfica, realizándose esta expansión relativamente tarde y de forma lenta, y necesitando toda la primera mitad del s. XVIII para sustituir por completo al mijo.

¹⁵ EIRAS ROEL, A. (1987)

¹⁶ PÉREZ GARCÍA, J.M., (1979 Y 1981).

¹⁷ SAAVEDRA FERNÁNDEZ, P. (1985).

¹⁸ RIONEGRO FARIÑA, I. (1992a).

¹⁹ DOMÍNGUEZ CASTRO, L. (1992, pág. 100).

²⁰ VILLARES PAZ, R., (1982).

Como he señalado antes, los ingresos de castañas ocuparon un lugar secundario en esta administración cisterciense. Los diezmos de este producto, pequeños, no nos permiten decir que ocupase, por tanto, un lugar importante en la alimentación del momento, sino más bien lo contrario, como podremos comprobar por el uso que se da al mismo²¹. Entre 1765-69 y 1800-04 los valores, aunque fluctuantes, se mueven en unas cantidades similares, hasta que en 1805-09 se baja el gran escalón, y ya desde 1815-19 no vuelven a aparecer mencionadas en el Libro de Cuentas.

CUADRO 2: INGRESOS DECIMALES DE CASTAÑAS EN EL PRIORATO DE LONGOS Y PRECIOS. MEDIAS ANUALES. INDICES: 1775-79=100

Años	Fanegas	Indices	Precios (Rs.)	Indices
1750-54	5'00	33	-	-
1755-59	-	-	-	-
1760-64	-	-	-	-
1765-69	21'10	141	15'00	120
1770-74	15'00	100	10'00	80
1775-79	15'00	100	12'50	100
1780-84	12'00	80	13'00	104
1785-89	14'80	99	12'80	102
1790-94	19'50	130	15'75	126
1795-99	13'80	92	19'50	156
1800-04	12'25	82	18'67	149
1805-09	6'60	44	17'50	140
1810-14	3'70	25	-	-
1815-19	5'33	36	-	-
1820-24	-	-	-	-
1825-29	-	-	-	-
1830-34	-	-	-	-

Fuente: A.H.P.OR. Sección Clero. Libro 613

El diezmo de castañas permaneció arrendado en muchos de los años de este período y su destino en el Priorato es fundamentalmente el mercado y la casa central. Tenemos algunos indicadores del escaso aprecio que en estos momentos tienen las castañas. Uno de ellos es que el Priorato apenas consume nada de este producto, a

²¹ GARCÍA LOMBARDEIRO, J., (1973) dice que uno de los alimentos que más se consumían en la provincia de Ourense eran las castañas, y que "casi toda la producción de castañas en la Galicia del siglo XVIII se concentraba al sur de la provincia de Lugo y en casi toda la de Ourense" (p. 42). Nosotros, en nuestra Tesis Doctoral hemos efectuado el estudio económico de cinco monasterios ourensanos, y solamente aparecen mencionadas las castañas en tres prioratos, que son: Longos, del Monasterio de Oseira; San Bartolomé, del de Montederramo, y Junias, también de Oseira, pero enclavado en el norte de Portugal, y también en los libros de Panera de los monasterios de Oseira y de Xunqueira de Espadañedo; en total en 4 puntos de la geografía ourensana. (RIONEGRO FARINA, I., 1996).

pesar de ser el consumo interno el fin principal de las entradas en especie en estas administraciones. En los 85 años que estamos estudiando en Longos, sólo se refleja el consumo de castañas en 10 de ellos. Otro indicador es la anotación que aparece en el año 1773, por la cual sabemos que, a pesar de haber ingresado poca cantidad, las castañas se enviaron todas al Monasterio por no haber quien las comprara²². Finalmente, otro signo que nos lleva a deducir el escaso valor de las castañas es el comportamiento de los precios. Observamos que en los años 1765-69, producción y precios alcanzan su punto más alto, hecho que pudiera deberse a las crisis de subsistencias de 1768 y 1769. Parece normal que las castañas tuviesen una mayor demanda en época de crisis para el cereal. En cambio, en el quinquenio 1770-74, con una producción más pequeña, los precios de las castañas caen, lo que nos lleva a concluir su escasa significación económica en el cuadro agrícola de esta comarca.

Si se exceptúan los periodos de crisis en que las castañas pudieron suplir al centeno en la alimentación humana, como ocurrió en torno a 1769, la tendencia posterior podría interpretarse como un cambio en los hábitos alimenticios. El hecho ha sido ya apuntado por Eiras Roel en su estudio sobre la Granja de Oleiros²³. El autor señala cómo en el anejo de Oseira disminuyen los envíos a la casa central desde los años veinte del siglo XVIII, lo que puede deberse a una mejora en la calidad de la alimentación monástica en consonancia con la nueva tendencia ascendente de los ingresos. Por el comportamiento del precio de las castañas secas en Oleiros, se deduce que las mismas son un complemento y sustituto del centeno, y no a la inversa. En Longos, si las castañas pudieron representar el mismo papel, el hecho cambia con el crecimiento de la producción de maíz, al que ya hemos visto ocupando tierras incluso del centeno. Esta sustitución del centeno por el maíz ya la hemos comprobado en el monasterio de Melón a partir del año 1795. El maíz no era utilizado por los monjes para el gasto ordinario, pero ese año, la escasez obligó a mezclarlo para el pan de los criados, práctica que luego continuó²⁴.

El estudio de los precios agrícolas proporciona un mayor conocimiento del comportamiento agrícola de esta zona (Cuadro 3). En primer lugar, observamos diferencias en los precios de los cereales, siendo los más elevados los del trigo, como corresponde a un cereal de tan escasa producción; los precios del maíz superan siempre a los del centeno, lo mismo cuando su producción era inferior a la de éste como cuando la superó, a partir de 1795-99; y los precios del mijo son los más bajos de los tres. El escaso valor de los precios del mijo nos indica el peso que estaba perdiendo en la alternativa agrícola de la zona.

²² La nota dice que por la esterilidad experimentada en la cosecha de ese Verbo, se juntaron solamente 12 fanegas, que por no haber quien las comprase se enviaron al Monasterio. Archivo Histórico Provincial de Orense (A.H.P.Or). Sección Clero. Libro 613. Anotación contable correspondiente al año 1773.

²³ EIRAS ROEL, A., (1987).

²⁴ RIONEGRO FARIÑA, I, (1998). Los monjes de Melón destinaban pequeños porcentajes de su recibo en maíz a ingresos en el Montepío, pago de salarios, ceba..., pero en 1795, por no recibir la renta de centeno necesaria, se mezcló maíz para el pan de los criados, llegando a consumir en el quinquenio 1795-99 280 fanegas de maíz, frente a las 77,80 fanegas que se consumieron entre 1750 y 1759.

**CUADRO 3: PRECIOS MEDIOS DEL CEREAL EN EL PRIORATO DE
LONGOS.- RS./ FANEGA.- 1775-79=100**

Años	Centeno	Indices	Trigo	Indices	Maiz	Indices	Mijo menudo	Indices
1750-54	31'13	92	54'50	91	40'00	99	-	-
1755-59	45'00	132	-	-	-	-	-	-
1760-64	30'00	88	48'46	81	-	-	-	-
1765-69	50'63	149	42'50	71	53'13	131	40'63	212
1770-74	38'10	112	-	-	49'00	121	26'00	135
1775-79	34'00	100	60'00	100	40'60	100	19'20	100
1780-84	37'50	110	55'00	92	43'00	106	18'88	98
1785-89	35'90	106	62'33	104	42'05	104	17'38	91
1790-94	49'10	144	75'00	125	55'63	137	22'50	117
1795-99	69'70	205	90'00	150	80'40	198	-	-
1800-04	74'40	219	115'56	193	84'00	207	-	-
1805-09	55'60	164	-	-	67'50	166	-	-
1810-14	89'90	264	143'00	238	104'60	258	43'75	228
1815-19	68'75	202	121'67	203	81'25	200	28'20	147
1820-24	24'17	71	65'00	108	36'88	91	19'00	99
1825-29	22'25	65	58'00	97	24'25	60	17'80	92
1830-34	21'75	64	54'50	91	25'00	62	13'00	68

Fuente: A.H.P.OR. Sección Clero. Libro 613

Analizando su evolución se observan similitudes en todas las series que dan un salto importante en 1790-94, manteniéndose altos valores hasta el quinquenio 1790-94. Pero también se observan diferencias: a) en el centeno y el maíz los precios, aún con altibajos, están en crecimiento desde los años sesenta del XVIII hasta 1815-19, con un tirón fuerte desde el último quinquenio del siglo XVIII; b) en el trigo este acelerón final también se nota, pero el crecimiento anterior se retrasa dos décadas con respecto a los otros dos; c) los precios del mijo menudo tienen una evolución más irregular, como corresponde a un producto que está perdiendo terreno en el aprecio popular.

El movimiento de los precios puede deberse a varias causas. Un aumento de la producción puede tener como consecuencia la caída de los precios, o al revés, una producción escasa puede hacer que los precios se disparen. Pero la correspondencia entre producción y precios no siempre se cumple. Así lo vemos en el caso del centeno: en el quinquenio 1750-54 las producciones más altas coinciden con precios bajos, pero en 1760-64 la escasez de producción se acompaña con precios que están entre los más bajos de toda la serie. ¿A qué pudo deberse? Una ojeada a los ingresos decimales del mijo nos da la respuesta. En 1760-64 los diezmos del menudo llegan a su punto más alto, con lo cual el consumo pudo desviarse hacia ese cereal y provocar ello la caída de los precios del centeno. Los diezmos de 1765-69 reflejan las buenas cosechas de los tres primeros años de este período, disimulando la caída correspondiente a 1768-69, mientras que los precios reflejan justo los de estos dos

últimos años, los únicos en los que el Priorato vende centeno. De lo expuesto cabe concluir que el movimiento de los precios debe explicarse en relación al comportamiento del conjunto de la producción agraria, y no sólo por la evolución de un determinado producto, habida cuenta de los procesos sustitutivos que fueron produciéndose al final del Antiguo Régimen.

2. LA PRODUCCIÓN AGRARIA EN EL PRIORATO DE LA GIRONDA

Esta es una administración que presenta como particularidad que los ingresos decimales en centeno son superiores a los que percibe como pago de la renta foral, una renta que entre 1750 y 1774 es de 204 fanegas anuales, y que en 1834 es de 185 fanegas/año. A principios del siglo XIX la renta se reduce a cantidades inferiores a 5 fanegas anuales, desapareciendo incluso después del Trienio y reapareciendo en los años 30 con ese valor de 185 fanegas. Nuestra fuente²⁵ no es muy explícita en cuanto a las razones que ocasionan este hecho, que pudieron deberse a posibles resistencias por parte del campesino al pago de la renta²⁶. En cambio, sí existe explicación por parte de los monjes a la desaparición de la renta que también sufre el recibo del trigo, en 1775 y sin recuperación posterior. Una de ellas es la de haberse "intrusado" la condesa de Monterrey en parte de los bienes que el Monasterio tenía en ese partido; y en otra ocasión hacen referencia a resistencias a la paga por parte de los llevadores. Aquí tenemos una constatación de desaparición de renta pero mantenimiento del pago decimal, ya que, además de mantenerse a principios del XIX en valores similares a los de toda la serie, todavía en la segunda década de este siglo se produce una elevación de los mismos.

La composición de los ingresos en especie que percibe el priorato de La Gironda difiere de la que hemos visto en Longos, puesto que aquí no entra mijo, pero ingresa vino. El centeno y el trigo proceden del pago de la renta foral y del diezmo, mientras que el maíz y el vino tienen como única vía de entrada la decimal. La cuantía de los ingresos también nos muestra que en La Gironda el centeno es el principal cereal, manteniéndose como tal hasta el final de la serie.

²⁵ Libro 395, Sección Clero, A.H.P.Or.

²⁶ En prioratos del monasterio de San Payo de Antealtares ubicados en la provincia de Ourense se registran resistencias importantes al pago de la renta a comienzos del s. XIX por la relación que establecen los foreros entre pago de rentas forales y posesión del derecho jurisdiccional, aunque hay que valorar la mala coyuntura agrícola como un elemento importante a tener en cuenta, ya que pudo actuar como factor desencadenante de las resistencias (M. C. BURGO, 1988). Sobre el problema de las posibles resistencias abiertas y ocultaciones o defraudaciones encubiertas, A. EIRAS ROEL, (1977), utilizando series de diezmos que cubren el espacio norte y noroeste de Galicia, dice que las menciones documentadas de resistencia campesina localizada en años muy concretos, se refieren a resistencias a la renta dominical. De todas maneras queremos aclarar que en el estudio que nosotros hemos hecho de 31 libros contables de 5 monasterios orensanos, esta desaparición de la renta sólo se produce en La Gironda (I. RIONEGRO FARIÑA, 1998).

**CUADRO 4: INGRESOS DECIMALES EN EL PRIORATO DE LA GIRONDA .-
MEDIAS ANUALES .- INDICES: 1775-79 =100**

Años	Centeno		Trigo		Maíz		Vino	
	Fanegas	Indices	Fanegas	Indices	Fanegas	Indices	Moyos	Indices
1750-54	452'20	149	7'16	132	5'20	193	28'80	116
1755-59	426'26	141	5'92	109	4'88	181	28'80	116
1760-64	327'68	108	3'90	72	4'78	177	16'60	67
1765-69	337'84	112	5'14	95	3'85	143	18'10	73
1770-74	389'20	129	5'00	92	2'20	81	20'40	82
1775-79	302'70	100	5'42	100	2'70	100	24'80	100
1780-84	425'00	140	6'60	122	4'10	152	29'00	117
1785-89	-	-	-	-	-	-	-	-
1790-94	348'00	115	5'05	93	2'23	83	29'25	118
1795-99	399'80	132	5'44	100	3'33	123	24'60	99
1800-04	379'00	125	7'00	129	2'46	91	27'75	112
1805-09	380'75	126	5'25	97	2'80	104	33'37	135
1810-14	324'86	107	6'98	129	2'25	83	34'28	138
1815-19	357'60	118	6'00	111	2'40	89	38'23	154
1820-24	409'10	135	4'00	74	3'00	111	29'23	118
1825-29	399'10	132	3'78	70	4'00	148	42'75	172
1830-34	371'42	123	1'88	35	1'54	57	32'80	132

Fuente: A.H.P.OR. Sección Clero. Libro 395.

La producción de centeno, además de importante en esta zona, tiene una evolución positiva, resultando el quinquenio de 1775-79 el de ingresos más bajos de todo el período. A partir de ahí la producción crece y, salvo caídas puntuales, los ingresos decimales de la segunda década del siglo XIX son equiparables a los más altos de toda la serie. Los ingresos del trigo se mueven en valores estables hasta los años del Trienio, y a partir de ahí comienza a caer su producción a un ritmo que ya parece irreversible. Los ingresos decimales del maíz son en cantidades absolutas muy parecidos a los del trigo, y su evolución, irregular, nos muestra cómo este cereal, aún siendo conocido en la zona, no consiguió su plena aceptación por parte del campesino²⁷.

La opción campesina en esta comarca se centró, pues, en el centeno que, según todos los indicios, pudo cubrir las necesidades alimenticias de la población. Vemos una similitud entre el priorato de La Gironda y el de Castro de Rei, comarca también del interior de Galicia, en este caso de la provincia de Lugo. Saavedra define el sistema agrario de Castro de Rei²⁸ como de monotonía, ya que los ingresos en especie de este priorato cisterciense, anejo del monasterio de Montederramo, apenas

²⁷ La evolución del maíz en esta zona no nos resulta extraña. Sabemos que el priorato de Verín, geográficamente cercano a éste, tiene una composición de sus ingresos en la cual este cereal ni siquiera aparece (RIONEGRO FARIÑA, I. 1992 (b)).

²⁸ SAAVEDRA FERNÁNDEZ, P., 1990.

hacen alguna alusión a otro cereal que no sea el centeno. En otra ocasión he analizado la composición de los ingresos de este anejo²⁹ en la que sólo aparece centeno y trigo. Los resultados son similares a los de la Gironda: los diezmos del trigo muestran la tendencia conocida, como es la de su virtual desaparición, y los del centeno se mantienen estables entre 1750 y 1834. También sabemos que en Castro de Rei se cobraban diezmos menudos en dinero, desconociendo su composición, pero con una importancia que aumenta dentro de los ingresos del Priorato en el primer tercio del siglo XIX. Lo mismo podemos decir de La Gironda, en donde los ingresos en dinero que producen los diezmos menores van en continuo crecimiento, y si la caída general de precios de 1817 no repercute en las cantidades en numerario obtenidas por los diezmos menores, tenemos que pensar que lo que las hizo crecer fue un aumento de las cantidades en especie encubiertas con ese nombre de "diezmos menores". La composición de los mismos pudo suponer mayor diversidad alimenticia del campesino de estas comarcas de casi monocultivo.

FIGURA 2: PRIORATO DE LA GIRONDA. INGRESOS DECIMALES

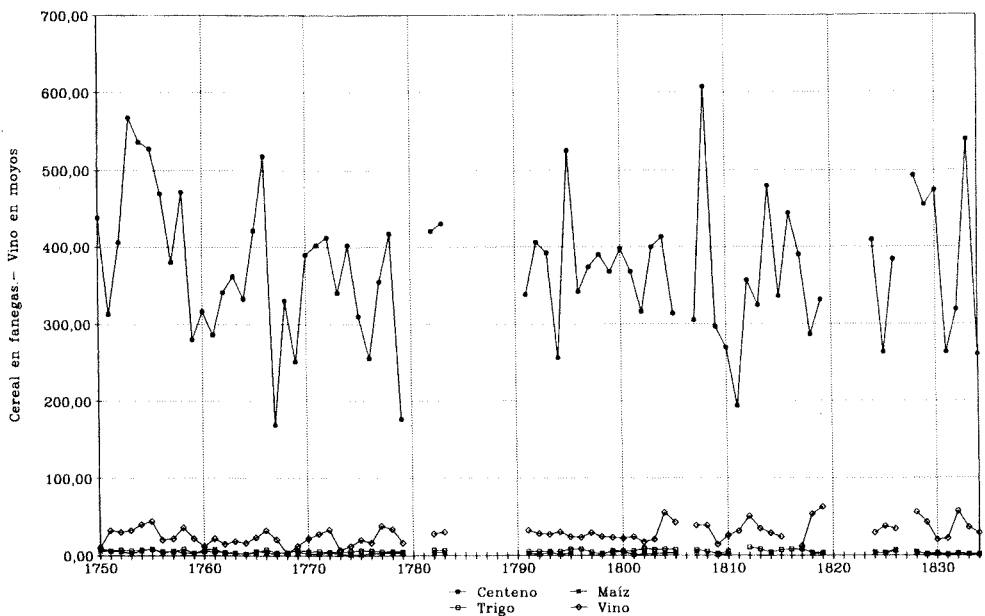

Pero en La Gironda destaca el viñedo, cuyo comportamiento debemos valorar, dado que su serie resulta anormal en el contexto general de crisis que atraviesa el cultivo y la producción. Por diferentes trabajos conocemos que a comienzos del siglo XIX el viñedo está atravesando una etapa de crisis, que esta bien documentada en

²⁹ RIONEGRO FARIÑA, I., 1998.

FIGURA 3: PRIORATO DE LA GIRONDA. DIEZMOS DEL VINO



FIGURA 4: PRIORATO DE VISO. DIEZMOS DE VINO



toda Galicia³⁰, En La Gironda, exceptuando la depresión que muestran los valores decimales de 1760-69, la producción de viñedo crece y se mantiene así hasta el final. ¿No hay crisis vitícola en La Gironda?. Si la hay, ésta no se hace visible. Los datos sugieren que esta zona es una rara excepción dentro de las comarcas productoras de vino de Galicia.

Saavedra observa que en el priorato de La Gironda la crisis de principios del siglo XIX no se percibe, constatando los valores más altos en 1825-30³¹. Los datos de este estudio confirman dicha particularidad al comprobar un crecimiento de la producción desde los años 80 del siglo XVIII. La pequeña producción de vino de esta zona no debe minusvalorar su papel en la economía monástica, ni enmascarar el movimiento de sus diezmos. Si comparamos su evolución con la que muestra el priorato de Viso, otro anejo de Oseira, con unos ingresos decimales de vino muy parecidos a los de La Gironda, vemos que en Viso se aprecian síntomas de crisis mucho antes que en La Gironda. Esta arranca desde finales del siglo XVIII y presenta una fuerte depresión en las dos primeras décadas del XIX, mientras que en el priorato de La Gironda los ingresos decimales crecen justo desde el primer momento de esa centuria (Ver gráficos 3, 4 y 5).

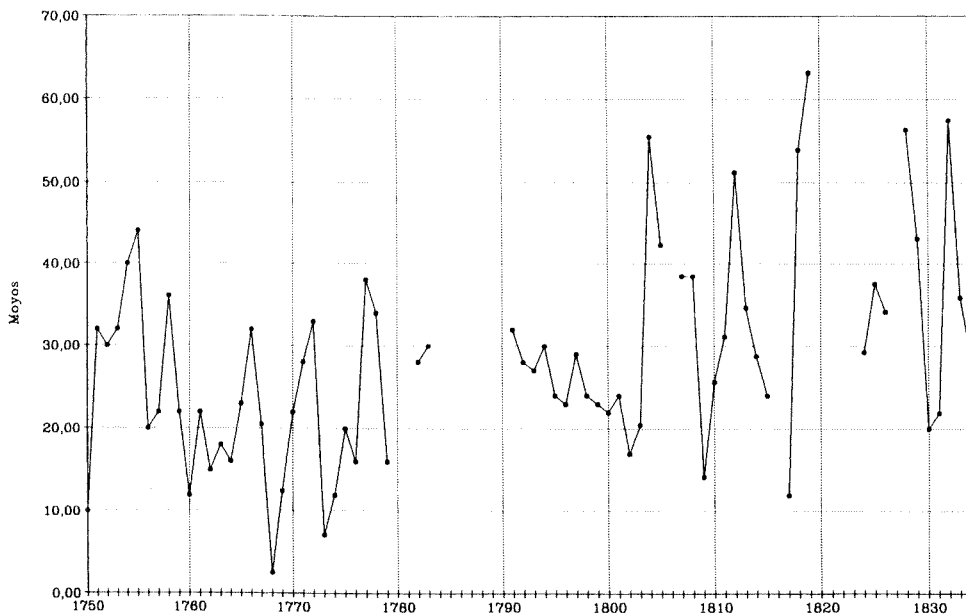
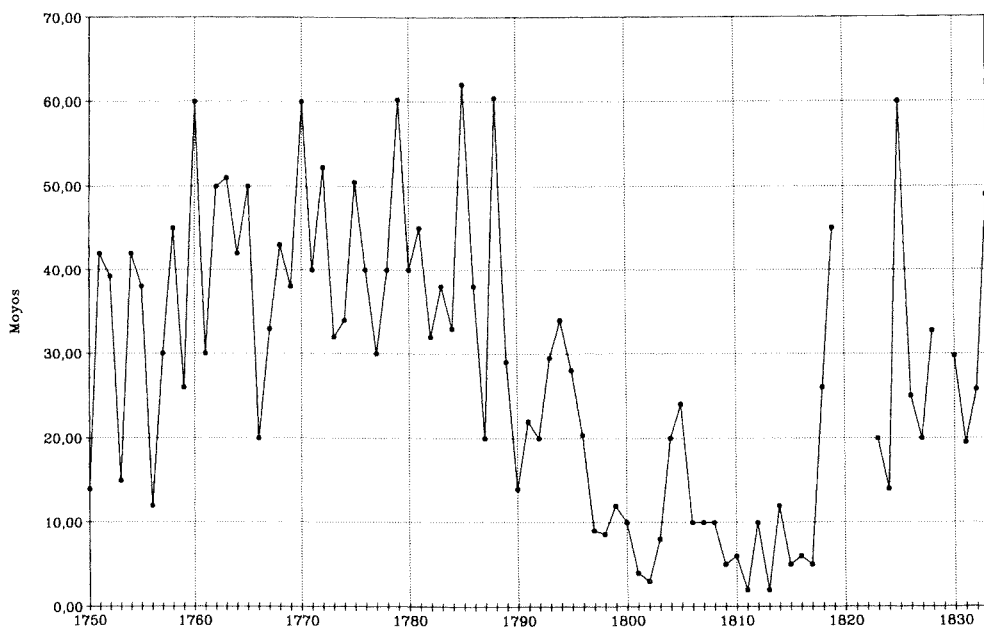
Sabemos que un retroceso en el cultivo de la vid pudo estar ocasionado por la necesidad de producir cereales debido al auge demográfico³², y también que su expansión no debemos verla como una diferencia beneficiosa de los precios, sino como la necesidad de producir un artículo de amplia comercialización que va a permitir comprar el cereal necesario para sostener el crecimiento poblacional³³. Sin embargo en esta zona no se produce un retroceso del cereal, y la expansión que vemos en el cultivo del vino, al ir unida a esa otra condición de no caída del centeno, tampoco podemos atribuirla a la necesidad de comprar un producto en una zona que no podemos considerar deficitaria. Una posibilidad explicativa es que el agricultor dedique alguna parcela al cultivo del viñedo no ya para su comercialización, sino para su consumo. El estudio de los precios nos aclara algo más.

³⁰ Y no sólo en Galicia, ya que también está documentada en otros puntos de la geografía española, como en La Rioja (ALONSO CASTROVIEJO, J.J., 1991). Para Galicia, como ejemplo ver: SAAVEDRA, P., (1992) y RIONEGRO FARIÑA, I., (1992 (a) y 1998. De retroceso del cultivo del viñedo en Galicia hablan PÉREZ GARCÍA, J.M. (1979) en la comarca del Salnés; SAAVEDRA, P. (1985), en la provincia de Mondoñedo; BURGO LÓPEZ, C. (1986) en las zonas productoras de Ourense y sur de la provincia de Lugo. DOMÍNGUEZ CASTRO, L. (1992) en su estudio de la Granja del Carballo, en la comarca vinícola del Ribeiro, advierte un incremento en la producción de vino de un 25% en los años que van de 1810 a 1829, pero que no puede atribuirse a un aumento de la superficie cultivada, que se reflejaría en los jornales de cava, y que también sería arriesgado achacarlos a un importante aumento de los rendimientos; el autor deduce que son factores de tipo climatológico los que explican las oscilaciones; esto es, está partiendo de unos años en los que la producción del viñedo estaba pasando por uno de sus peores momentos. Distintas fases de la evolución del viñedo fuera de Galicia, en A. GARCÍA SANZ (1977).

³¹ SAAVEDRA FERNÁNDEZ, P. (1992)

³² SAAVEDRA FERNÁNDEZ, P. (1985).

³³ EIRAS ROEL, A. (1987).

FIGURA 5: PRIORATOS: LA GIRONDA Y VISO. DIEZMOS DE VINO

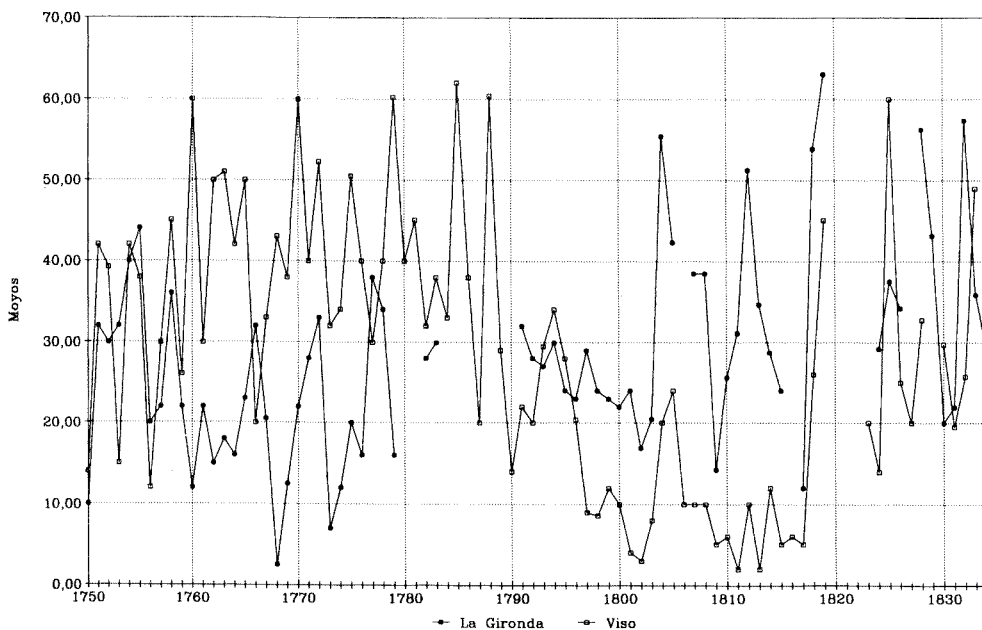

CUADRO 5: PRECIOS MEDIOS DEL CEREAL Y VINO EN EL PRIORATO DE LA GIRONDA. REALES/FANEGA Y REALES/MOYO. INDICES: 1795-99=100

Años	Centeno	Indices	Trigo	Indices	Maíz	Vino	Indices
1750-54	22'70	67	31'30	70	27'50	55'40	129
1755-59	22'70	67	30'40	68	25'00	56'40	131
1760-64	29'99	86	42'80	95	32'50	53'00	123
1765-69	33'32	98	32'50	72	37'50	51'75	120
1770-74	24'29	71	38'50	86	-	37'25	80
1775-79	34'08	100	45'00	100	-	43'05	100
1780-84	23'75	70	35'00	78	-	32'50	75
1785-89	-	-	-	-	-	-	-
1790-94	31'24	92	-	-	-	39'50	92
1795-99	48'47	142	75'00	168	-	63'00	146
1800-04	56'09	165	93'33	207	-	93'76	218
1805-09	46'37	136	72'50	161	-	176'93	411
1810-14	101'18	297	150'00	333	-	180'72	420
1815-19	53'32	156	80'00	178	-	81'68	190
1820-24	33'38	98	-	-	-	155'19	360
1825-29	23'53	69	65'00	144	20'00	85'44	198
1830-34	20'98	62	-	-	14'80	84'04	195

Fuente: A.H.P.OR. Sección Clero. Libro 395.

Los precios muestran una evolución más favorable en el vino que en el centeno. El centeno comienza la serie con sus índices en niveles inferiores a 100, experimentando un crecimiento con altibajos hasta 1795-99, que también vemos en el trigo. El comportamiento de los precios del vino, con un crecimiento tan fuerte en los quinquenios 1805-09 y 1810-14 sí parece hablarnos de la crisis vitícola de estos años, que puede no originarse en esta comarca, pero que, al padecerla otras zonas, provocó el aumento de los precios, multiplicando por 4 los del índice base de 1775-79. Los precios del centeno no podemos ponerlos en relación con la producción, porque, si bien durante los primeros quinquenios esta relación producción/precios sí puede establecerse, a partir de 1795-99 ya no es posible encontrarla, puesto que el crecimiento de los precios va acompañado de un pequeño incremento de los diezmos. En ese momento los precios tienen una lógica propia que es independiente de la tendencia de su producción.

3. CONCLUSIONES

En la evolución agraria de dos zonas de la provincia orensana, el centeno tiene un peso considerable en la segunda mitad del siglo XVIII y primer tercio del siglo XIX, de acuerdo con las series presentadas. Entre ambas zonas, se advierten similitudes y diferencias.

En el priorato de Longos es perfectamente visible el cambio que se está produciendo en los cultivos, con una apuesta por parte del campesino a favor del maíz a costa primero del mijo, y afectando después al centeno. Aquí el crecimiento del maíz compensó perfectamente la caída del centeno, produciéndose entre los dos un movimiento opuesto, pero que mantiene los ingresos, y así, en 1825-34 es el maíz el que eleva el total de los dos cereales hasta una cantidad superior a la de 1750-59³⁴. Los porcentajes de pérdida que se producen en el total del cereal se deben a la casi desaparición del mijo del cuadro agrícola de esta comarca. En La Gironda no se produce la sustitución de un cereal por otro, manteniéndose la primacía del centeno hasta el final. Sin embargo, destaca el cultivo de la vid que puede ser causa importante de la pérdida porcentual del total del cereal, habida cuenta que la producción de vino se mantuvo en continuo crecimiento.

Estamos, pues, ante dos comarcas diferenciadas, distintas y distantes, y que registran cambios significativos en sus estructuras productivas. De acuerdo con el movimiento decimal de los dos prioratos, se producen tendencias acordes con las características de los suelos: tierra de cereal una, en la cual la variación en el cuadro agrícola viene dada por la expansión del maíz, y la otra, también cerealera, pero con condiciones para el cultivo de la vid que el campesino aprovecha aumentando este cultivo.

³⁴ Sumadas las cantidades de centeno y maíz, tenemos que en la primera década el total es de 145'69 fanegas, mientras que el de la última década estudiada totaliza 148'60 fanegas.

Si analizamos la curva de los precios también hay diferencias entre estas zonas, ya que el precio que el centeno alcanza en Longos es mayor que el de La Gironda. Esto puede indicarnos que hay una mayor demanda de centeno en Longos, que La Gironda es menos deficitaria y más diversificada, al poder dedicar el campesino de esta comarca alguna parcela para la producción de vino para su consumo. Tampoco debe despreciarse de acuerdo con el movimiento alcista de los precios del vino en esta zona la hipótesis de una comercialización del vino a los mercados locales próximos a la vista del alto valor alcanzado entre 1805-09 y 1810-14, y la escasa incidencia de la crisis vitivinícola de las décadas siguientes. De hecho, la caída general de precios de la segunda década del siglo XIX apenas alcanzó los valores inferiores de otros momentos y consiguen mantenerse en unos índices elevados.

Por último, quisiera destacar la importancia que tiene para el estudio de las economías monásticas en general y de las economías rurales de la Galicia interior el análisis realizado de los libros contables de los dos prioratos cistercienses. Tales fuentes arrojan luz para el conocimiento de la Galicia rural interior en un período histórico determinado. No debemos ver el interior de Galicia como una tierra con una agricultura estancada. Las contabilidades monásticas nos permiten comprobar como la composición de sus ingresos fue variando a lo largo del tiempo, inclinándose por uno u otro cultivo en función de las posibilidades y las necesidades del momento.

REFERENCIAS BIBLIOGRÁFICAS

- ALONSO CASTROVIEJO, J.J. (1991): "La evolución del viñedo riojano durante los siglos XVII y XVIII". *Agricultura y Sociedad*, nº 59. pp. 41-73.
- ANES, G. (1985): "La Asturias preindustrial". *España en el siglo XVIII. Homenaje a Pierre Vilar*. Barcelona. pp. 505-535.
- BURGO LÓPEZ, C. (1986): *Un dominio monástico femenino en la Edad Moderna. El monasterio benedictino de San Payo de Antealtares*. Santiago (T.D. inédita).
- BURGO LÓPEZ, C. (1988): "La conflictividad en torno al pago de la renta foral en Galicia a finales del Antiguo Régimen". *Espacio, Tiempo y Forma*, nº 4. Madrid. pp.135-150.
- CANALES, E. (1982): "Los diezmos en su etapa final". *La economía española al final del Antiguo Régimen, 1. Agricultura*.
- CANALES, E. (1985): "Diezmos y revolución burguesa en España". *Historia agraria de la España contemporánea. 1. Cambio social y nuevas formas de propiedad (1800-1850)*. Barcelona.
- CRUZ MUNDET, J.R. (1991): *Rentería en la crisis del Antiguo Régimen (1750-1845). Familia, caserío y sociedad rural*. Rentería.
- DOMÍNGUEZ CASTRO, L. (1992): "Análisis económico de una explotación agraria fidalga a finales del Antiguo Régimen". *MINIUS, I. Revista do Departamento de Historia, Arte e Xeografía*. Ourense. pp. 95-105.
- EIRAS ROEL, A. (1977): "Evolución del producto decimal en Galicia a finales del Antiguo Régimen: primeras series diezmales". *Las fuentes y los métodos. 15 trabajos de historia cuantitativa serial de Galicia*. Santiago.

- EIRAS ROEL, A. (1986): "Agricultura y población en la Galicia moderna (s.XVI-XVIII)". // *Jornadas de Historia de Galicia*. Ourense. pp.14-41.
- EIRAS ROEL, A. (1987): "Las cuentas de la granja cisterciense de Oleiros: un intento de aproximación a la coyuntura agraria del Miño medio en el siglo XVIII". *JUBILATIO. Homenaje de la Facultad de Geografía e Historia a los Profs. D. Manuel Lucas Alvarez y D. Angel Rodríguez González*. I. Santiago. pp. 257-272.
- EIRAS ROEL, A. (1990): "Dîme et mouvement du produit agricole en Galice. 1600-1837". *SEMATA*, nº 3. Santiago de Compostela. pp. 85-110.
- EIRAS ROEL, A. (1990): "Producción y precios agrícolas en la Galicia atlántica en los ss. XVII-XVIII. Un intento de aproximación a la coyuntura agraria". *SEMATA*, nº 3. Santiago de Compostela. pp.111-130.
- GARCÍA LOMBARDEIRO, J. (1973): *La agricultura y el estancamiento económico de Galicia en la España del Antiguo Régimen*. Madrid. Siglo XXI editores, S.A.
- GARCÍA SANZ, A. (1977): *Desarrollo y crisis del Antiguo Régimen en Castilla la Vieja. Economía y Sociedad en tierras de Segovia. 1500-1814*. Madrid.
- HUETZ DE LEMPS, A. (1968): "Apogeo y decadencia de un viñedo de calidad: el de Ribadavia". *Anuario de Historia Económica y Social*, nº 1. Madrid. pp. 207-225.
- LÓPEZ ÁLVAREZ, M^a.J. / RODRÍGUEZ FERNÁNDEZ, D. / RODRÍGUEZ FERNÁNDEZ, J.M.: (1996). "Aproximación á dinámica evolutiva da poboación ourensá durante o Antigo Réxime: O Ribeiro, a Terra de Cea e a Terra de Celanova (finais s.XVI-mediados s.XIX)". *Historia Nova*, IV. Santiago. pp. 91-109.
- MARTÍNEZ SHAW, C. (1985): "La Cataluña del siglo XVIII bajo el signo de la expansión". *España en el siglo XVIII. Homenaje a Pierre Vilar*. Barcelona. pp. 55-131.
- PÉREZ GARCÍA, J.M. (1979): *Un modelo de sociedad rural de Antiguo Régimen en la Galicia coster*. Santiago. Departamento de Historia Moderna. Universidad de Santiago de Compostela.
- PÉREZ GARCÍA, J.M. (1981): "Aproximación al estudio de la penetración del maíz en Galicia". *La Historia Social de Galicia en sus fuentes de protocolos*. Santiago. pp. 117-159.
- PÉREZ GARCÍA, J.M. (1982): "O millo en Galicia: un estado da cuestión". *Revista Galega de Estudos Agrarios*, 7-8. Santiago. pp. 87-104.
- PÉREZ GARCÍA, J.M. (1991): "La agricultura gallega". *Historia de Galicia "Faro de Vigo". La época moderna*. Vigo. pp.557-576.
- REY CASTELAD, O. (1991): "La crisis de la economía de las instituciones eclesíásticas de Galicia", en: *Señores y Campesinos en la Península Ibérica, siglos XVIII-XX*. Os señores da terra. Barcelona.
- RIONEGRO FARIÑA, I. (1992 a): "El Priorato de Santa Cruz de Arrabaldo de 1750 a 1835. Estudio económico". *MINIUS*, I. *Revista do Departamento de Historia, Arte e Xeografía*. Ourense. pp. 137-156.
- RIONEGRO FARIÑA, I. (1992 b): "Los ingresos del Priorato de Verín entre 1775 y 1835". *Actas del Congreso Internacional sobre San Bernardo e o Císter en Galicia e Portugal*. I. Ourense. pp. 423-441.
- RIONEGRO FARIÑA, I. (1996): *La economía monástica gallega a finales del Antiguo Régimen: el caso orensano*. Tesis doctoral en microficha. Universidad de Santiago de Compostela.

- RIONEGRO FARIÑA, I. (1998): *La estructura conómica del Císter orensano en la fase final del Antiguo Régimen*. Caixa Ourense. Ourense.
- RODRÍGUEZ GALDO, M^a X. / DOPICO G. DEL ARROYO, F. (1980): "Novos cultivos e agricultura tradicional: a pataca en Galicia nos séculos XVIII e XIX". *Revista Galega de Estudos Agrarios*. nº 3. pp.11-35.
- SAAVEDRA FERNÁNDEZ, P. (1985): *Economía, Política y Sociedad en Galicia: La provincia de Mondoñedo, 1480-1830*. Santiago. Xunta de Galicia. Consellería da Presidencia.
- SAAVEDRA FERNÁNDEZ, P. (1987): "Transformaciones agrarias y crecimiento de la población en la provincia de Mondoñedo, 1500-1830". *Cuadernos de Estudios Gallegos*. XXXVII. Santiago. pp.79-104.
- SAAVEDRA FERNÁNDEZ, P. (1990): "Coyuntura agraria e ingresos señoriales en la Galicia interior y en las Mariñas de de Betanzos". *Obradoiro de Historia Moderna. Homenaje al Prof. Eiras Roel en el XXV aniversario de su Cátedra*. Santiago. pp. 293-323.
- SAAVEDRA FERNÁNDEZ, P. (1992): "La economía vitícola en la Galicia del Antiguo Régimen". *Agricultura y Sociedad*. pp. 111-166.
- TORRAS ELÍAS, J. (1985): "Aguardiente y crisis rural. Sobre la coyuntura vitícola, 1793-1832". *Historia Agraria de la España contemporánea, 1*. Barcelona. pp.151-173.
- VELASCO SOUTO, C.F. (1995): *Agitacións campesinas na Galiza do século XIX*. Edicións Laiovento.- Santiago de Compostela.
- VILLARES PAZ, R. (1982): *La propiedad de la tierra en Galicia. 1500-1936*. Madrid. Siglo XXI Editores. 1^a edición.