

Monumentos Megalíticos de Navarra 1890-1990

PATXI RIPA

HOMENAJE A LOS PRECURSORES

Corrían estas mismas fechas, en el pasado siglo, cuando en un encuentro fortuito de D. Francisco de Huarte y D. Juan Iturralde y Suit trataban de la majestuosidad y grandeza de nuestras montañas y la falta incoherente de monumentos megalíticos, que ya afloraban en regiones vecinas.

Sorprendido y maravillado quedó Iturralde cuando el profesor le confesó que él había observado alguna en reciente visita a la Sierra de Aralar.

Este fue el arranque, que podemos datar por las acuarelas y dibujos fechados en Noviembre de 1894, en que fueron descubiertos los primeros que recoge la Memoria de 1911, bajo el título *la prehistoria en Navarra*, tras el fallecimiento del insigne investigador y artista.

Tan importantes hallazgos atrajeron a los doctos y científicos maestros Istúriz, Ansoleaga, Aranzadi, Eguren, Altadill, y muy especialmente a José Miguel de Barandiarán, auténtico campeón en excavaciones y hallazgos prehistóricos, que por su longevidad, rebasados ampliamente los cien años en la actualidad, si bien llevados protentosamente con gallardía y vigor, controla toda actividad desde las primeras prospecciones hasta la más vanguardista investigación.

Resuelta aquella primera fase, la Diputación Foralde Navarra, encargó a Blas de Taracena (1942) y, tras su muerte, a Juan Maluquer de Motes (1952) las excavaciones en Navarra. Mientras Barandiarán proseguía infatigable sus estudios prehistóricos y la localización de nuevos monumentos y su excavación pertinente, que constantemente da a la publicidad por medio de conferencias y publicaciones divulgativas.

Es obligado destacar la presencia de un nuevo investigador de gran valía: Jesús Elósegui, quien confecciona el primer *Catálogo Dolménico del País Vasco*, y logra descubrir, también, extraordinaria cantidad de dolmenes. Junto a él sobresale de inmediato Tomás López Sellés, que con gran derroche de entusiasmo alcanza grandes éxitos en la búsqueda y localización de innumerables monumentos, extendiendo ampliamente las zonas de asentamiento dentro de Navarra.

A su repentino fallecimiento, es el Capuchino Padre Francisco Ondarra, con el que compartió grandes y productivas jornadas, quien toma su importante relevo. No menos montañés, infatigable recorridor de crestas, quebradas y vericuetos, con su labor intensa, trabajo profundo, e investigación precisa, va publicando con frecuencia insospechada la variedad impresionante de sus descubrimientos, que lo sitúan y destacan en vanguardia de los investigadores.

No se puede olvidar en esta sucinta relación a Luis Millan, Jacques Blot, y menos a Ignacio Barandiarán y Enrique Vallespi, autores de *Prehistoria de Navarra*, auténtico compendio de cuanto aconteció hasta 1980. Tampoco a Miguel Ezkurdia que, desde la Sección de Prehistoria de la Sociedad de Ciencias Naturales GOROSTI, impulsa y realiza la colocación de placas nominativas en cada sepultura.

Independientemente de estos señores que han desarrollado el estupendo, penoso y delicado trabajo de investigación, contando las piedras de los cromlechs; midiendo los túmulos; y describiéndolos, con minuciosidad, las características relevantes de dólmenes y cistas, con dedicación y pericia inigualables, mereciendo nuestra profunda admiración y reconocimiento, quedan en el recuerdo la pléyade de comunicantes anónimos, o no tan anónimos, que pregonan sus hallazgos para dejar en manos de los versados y

eruditos el inventariado y posterior clasificación.

He pretendido recoger, extractado, los conocimientos adquiridos en estos *cientos* años de profunda actividad. Señalar donde se encuentran los datos precisos y necesarios para su localización, respetando la grafía originaria, por dispar que me pudiera parecer. Y lamentaría, vívamente y de

todo corazón, si alguien quedara excluido por mi negligencia.

Con el ferviente deseo que el próximo *centenario* sea tan plétórico de hallazgos, para el más rápido esclarecimiento de los albores de nuestro pueblo.

Y como reconocido homenaje a los precursores.

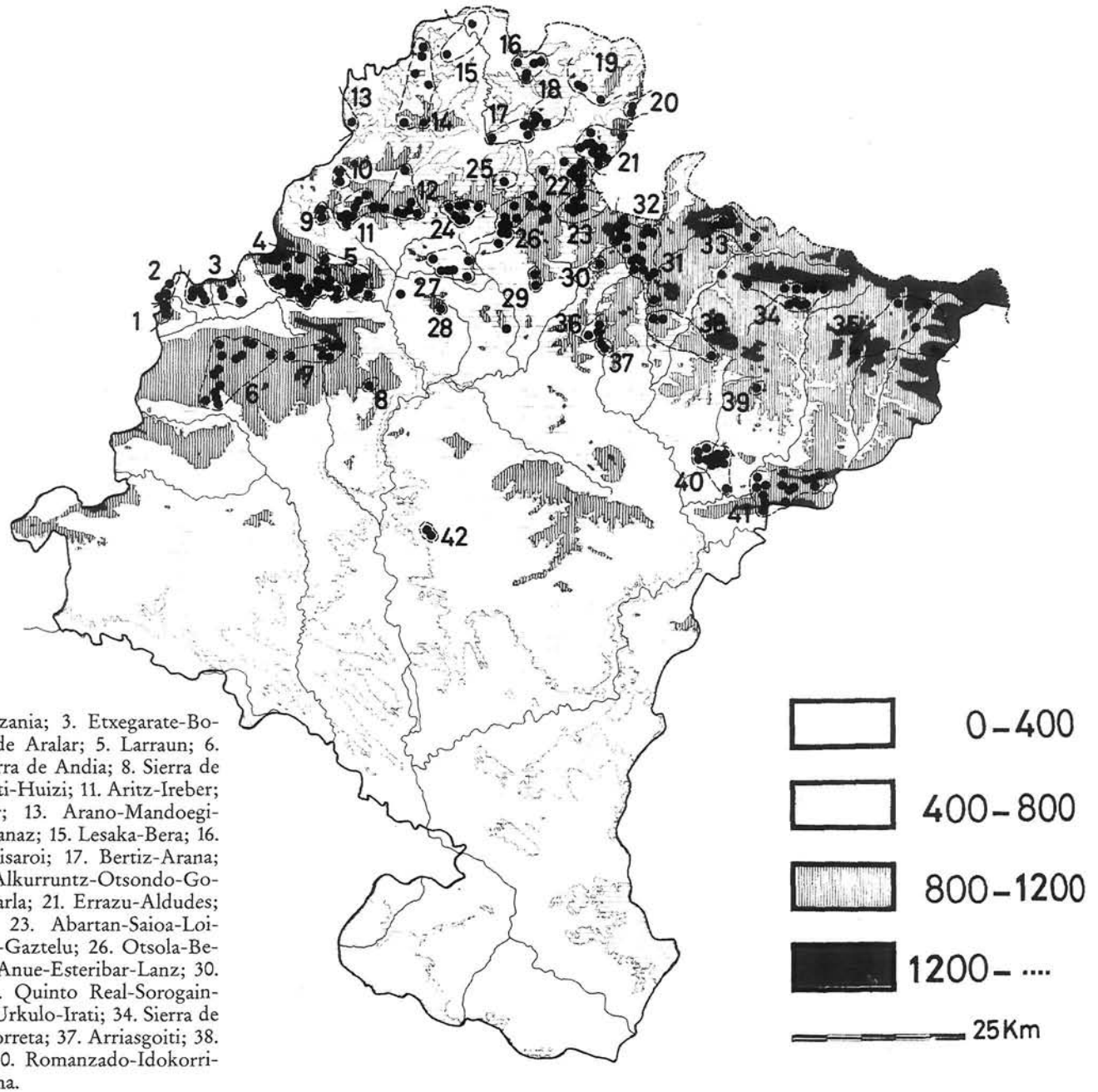

1. Alsasua-Aratz; 2. Ziordia-Altzania; 3. Etxegarate-Borunda-Etxarri-Aranaz; 4. Sierra de Aralar; 5. Larraun; 6. Sierras de Urbasa y Lokiz; 7. Sierra de Andia; 8. Sierra de Sarbil; 9. Valle de Araiz; 10. Gorriti-Huizi; 11. Aritz-Ireber; 12. Basaburua-Erakurri-Mendaur; 13. Arano-Mandoegi-Leiza; 14. Goizueta-Artikutza-Aranaz; 15. Lesaka-Bera; 16. Etxalar-Atxuri-Zugarramurdi-Eskisaroi; 17. Bertiz-Arana; 18. Oronoz-Legate-Lekaroz; 19. Alkurruntz-Otsondo-Gorospil-Gorramendi; 20. Izpegi-Iparla; 21. Errazu-Aldudes; 22. Garzain-Urkitze-Larrebeltz; 23. Abartan-Saioa-Loiketa; 24. Ulzama; 25. Almandoz-Gaztelu; 26. Otsola-Belate; 27. Atez; 28. Juslapeña; 29. Anue-Esteribar-Lanz; 30. Erro; 31. Auritz-Auritzperri; 32. Quinto Real-Sorogain-Ibañeta-Valcarlos; 33. Orbaiceta-Urkulo-Irati; 34. Sierra de Abodi; 35. Roncal; 36. Ardaiz-Biorreta; 37. Arriasgoiti; 38. Arce; 39. Urraul Alto-Salazar; 40. Romanzado-Idokorri-Ugarra; 41. Leire-Illon; 42. Artajona.

A

ABARTAN: (4 CROMLECHS). Area 23. Ver IZKOA.
 ABARTANGO ZELAI: (CROMLECH). Area 23. Francisco Ondarra: 26.05.1973 / "Príncipe de Viana". Pamplona 1975. Núm. 140-141. Pág. 406-408.

José Ignacio Vegas Aramburu: "Estudios de Arqueología Alavesa". Vitoria Gasteiz 1988. Tomo 16. Pág. 294.

ABATE: (TUMULO). Area 4. Luis Millán-Miguel Artola: 14.08.1981. Luis Millán: "Pyrenaica". Bilbao 1982.

- Núm. 127. Pág. 82.
Luis Millán-Arantxa Lizarralde: "La Sierra de Aralar". Oyarzun 1982. Pág. 91.
- ADÍKO SOROA: (11 CROMLECHS). Area 32. Tomás López Sellés: 18.09.1966 / I,II, III, IV, V, VI). "Munibe". San Sebastián 1973. Pág. 4. VII, VIII, IX, X). José Miguel Larrañaga, en 1980 XI, en 20.08.1983.
José Ignacio Vegas Aramburu: "Estudios de Arqueología Alavesa". Vitoria Gasteiz 1988. Tomo 16. Pág. 294-295.
(3 TUMULOS). Francisco Ondarra-Luis Millán-Pedro Arrese: 13.08.1983.
(MENHIR). Los mismos en la misma fecha.
- AGATUN LEPOA: (CROMLECH). Area 32. Francisco Ondarra-Luis Millán-Pedro Arrese-Arantxa Lizarralde: 20.08.1983.
- AGILETA: (DOLMEN). Area 6. Jesús Elósegi: 16.05.1952/ "Munibe". San Sebastián 1953. Pág. 21 / "Catálogo dolménico del País Vasco". Zaragoza 1953 Núm. 296. Pág. 326.
Ignacio Barandiarán-Enrique Vallespí: "Prehistoria de Navarra". Pamplona 1980. Pág. 148.
- AGIÑA: (DOLMEN). Area 15. José Miguel de Barandiarán-Tomás Atauri-Manuel Laborde: 22.02.1958.
José Miguel de Barandiarán: "Munibe". San Sebastián 1957. Pág. 263-265.
Ignacio Barandiarán-Enrique Vallespí: "Prehistoria de Navarra". Pamplona 1980. Pág. 155.
Luis del Barrio: "Munibe". San Sebastián 1989/41. Pág. 129. Hace constar que, en Invierno de 1984, existía un gran bloque de granito tendido sobre el túmulo, al NW, que ha sido depositado, recientemente y de forma incontrolada, en el interior de la cámara.
I) (9 CROMLECHS). Luis Peña Basurto -los dos primeros-: 15.08.1958. Luis Peña Basurto: "Munibe". San Sebastián 1960. Pág. 205.
Luis Millán-Luis del Barrio-J. Arbelaz los siete restantes. Marzo 1984.
Luis del Barrio: "Munibe". San Sebastián 1989/41. Pág. 128-129. Hace constar que, Luis Peña Basurto en su trabajo de 1960, indica que a unos 500 metros, al N., ascendiendo por la ladera de AGIÑA existen restos de un túmulo. Reconocida la zona no encontramos ninguna estructura de este tipo.
II) (4 CROMLECHS). José Miguel de Barandiarán-Tomás de Atauri-Manuel de Laborde: 22.02.1958.
José Miguel de Barandiarán: "Munibe". San Sebastián 1957. Pág. 263-265.
Luis del Barrio: "Munibe". San Sebastián 1989/41. Pág. 129-130.
III) (3 CROMLECHS). José María Sansinenea: 1957.
José Miguel de Barandiarán: "Munibe". San Sebastián 1957. Pág. 263-265.
Luis del Barrio: "Munibe". San Sebastián 1989/41. Pág. 130-131. Destaca que entre las estructuras que componen el conjunto, se ubican la Capilla y Estela erigidas en 1957, según proyecto de Luis Vallet y Jorge de Oteiza, en memoria del Padre Donostia.
- DOMICO: (CROMLECH). Jesús Elósegi Irazusta: 03.10.1954.
José Ignacio Vegas Aramburu: "Estudios de Arqueología Alavesa". Vitoria-Gasteiz 1988. Tomo 16. Pág. 296-297.
- DOMICO: (TUMULO). Jesús Elósegi-Adolfo Leibar: 03.10.1954.
Luis del Barrio: "Munibe". San Sebastián 1989/41. Pág. 131-132. Asigna el descubrimiento a José Miguel de Barandiarán-Tomás de Atauri-Manuel de Laborde el 22.02.1958, que anotan tanto el cromlech como el túmulo AGIÑA DOMICO con el nombre AGIÑA IV.
- AGIÑETA: (2 DOLMENES). Area 29. Francisco Ondarra: 16.08.1975/"Príncipe de Viana". Pamplona 1976. Núm. 144-145. Pág. 353-356.
Ignacio Barandiarán-Enrique Vallespí: "Prehistoria de Navarra". Pamplona 1980. Pág. 156.
(TUMULO). Francisco Ondarra: 11.08.1975/"Príncipe de Viana". Pamplona 1976. Núm. 144-145. Pág. 353.
Ignacio Barandiarán-Enrique Vallespí: "Prehistoria de Navarra". Pamplona 1980. Pág. 156.
- AGORRITZ: (DOLMEN). Area 11. José Miguel de Barandiarán: 09.06.1920.
José Miguel de Barandiarán: "Revista Internacional de Estudios Vascos". San Sebastián 1926. Pág. 356-358.
Jesús Elósegi Irazusta: "Catálogo dolménico del País Vasco". Zaragoza 1953. Núm. 141. Pág. 283.
Ignacio Barandiarán-Enrique Vallespí: "Prehistoria de Navarra". Pamplona 1980. Pág. 155.
- AIANSORO: (DOLMEN). Area 17. Francisco Ondarra: 04.03.1988/"Kobie". Bilbao 1988. Núm. XVII. Pág. 179.
- AIKOA: (2 DOLMENES). Area 40. Tomás López Sellés: 06.01.1959/"Munibe". San Sebastián 1959. Pág. 25.
Ignacio Barandiarán-Enrique Vallespí: "Prehistoria de Navarra". Pamplona 1980. Pág. 161.
- AINOENE: (DOLMEN). Area 14. Luis Peña Basurto: 15.04.1949.
Comunicación de Miguel Ezkurdia.
- AIRAGARRÍKO LEPOA: (MENHIR). Area 16. Francisco Ondarra-Luis Millán: 12.03.1988.
- AITZALEGI BIZKARRA: (MENHIR). Area 23. Luis Millán-Juan José Ochoa de Zabalegi: 26.11.1988.
- AITZPULUN: (DOLMEN). Area 21. Francisco Ondarra-Luis Millán: 21.04.1984.
- AITZURRA: Francisco Ondarra: "Kobie". Bilbao 1989. Núm. XVIII. Pág. 168.
(2 DOLMENES). SUR). Luis Millán: 17.02.1991. Notificado el 25.10.1991.
- AIZALEGI: (CROMLECH). Area 19. Patxi Ripa-Petete Sarobe-Eduardo Mauleón: "Rutas Montañeras-Baztán 1". Pamplona 1981. Pág. 199. Posiblemente se trate del cromlech LARRAKA GAÑA.
- AIZPELEA: (2 CROMLECHS). Area 26. Luis Miguel Martínez Goñi-Benito Abalos Villaro: 27.04.1986.
José Ignacio Vegas Aramburu: "Estudios de Arqueología Alavesa". Vitoria-Gasteiz 1988. Tomo 16. Pág. 327-333. Son un cromlech elíptico y otro circular. Los sitúa en el PASO DE NAPOLÉON, cuyo verdadero nombre empleado por los naturales es collado AIZPELEA. Comunicación de Patxi Ripa-Petete Sarobe. (TUMULO). De planta elíptica. Los datos son iguales que el anterior.
- AIZTALUZ: (DOLMEN). Area 24. Tomás López Sellés: 29.09.1963/"Munibe". San Sebastián 1963. Pág. 132-133.
Ignacio Barandiarán-Enrique Vallespí: "Prehistoria de Navarra". Pamplona 1980. Pág. 156.
- AKELAR: (DOLMEN). Area 5. Jesús Elósegi: 1955/"Munibe". San Sebastián 1973. Pág. 301.
Ignacio Barandiarán-Enrique Vallespí: "Prehistoria de Navarra". Pamplona 1980. Pág. 148.
Luis Millán-Arantxa Lizarralde: "La Sierra de Aralar". Oyarzun 1982. Pág. 74.
- AKERRETA: (2 TUMULOS). Area 23. Francisco Ondarra: I) 11.12.1983. II) 01.10.1983./"Arqueología Navarra/7". Pamplona 1988. Pág. 129-130.
- AKITTARRO: (DOLMEN). Area 5. Luis Millán San Emeiterio: 07.06.1987.



Agorritz

- ALBIA: (DOLMEN).** Area 4. Telesforo de Aranzadi-Florencio de Ansoleaga: 02.08.1915./“Exploración de catorce dólmenes de Aralar”. Pamplona 1918. Pág. 23-32. Explorado por los mismos en 1915.
Jesús Elósegi: “Catálogo dolménico del País Vasco”. Zaragoza 1953. Núm. 75. Pág. 262.
Ignacio Barandiarán-Enrique Vallespí: “Prehistoria de Navarra”. Pamplona 1980. Pág. 148.
Luis Millán-Arantxa Lizarralde: “La Sierra de Aralar”. Oyarzun 1982. Pág. 76.
- ALDAIKO LEPOA: (TUMULO).** Area 23. Francisco Ondarra: 25.05.1974/“Príncipe de Viana”. Pamplona 1975. Núm. 140-141. Pág. 420 / “Arqueología Navarra/7”. Pamplona 1988. Pág. 134. Notifica que en el mes de Agosto de 1983, el investigador Pedro Arrese limpió el túmulo encontrando ceniza, además de comprobar que está formado de piedras.
Ignacio Barandiarán-Enrique Vallespí: “Prehistoria de Navarra”. Pamplona 1980. Pág. 156.
- ALGORRIETA-Irumugeta: (DOLMEN).** Area 23. Francisco Ondarra-Luis Millán-Pedro Arrese: 06.08.1983.
(TUMULO). Francisco Ondarra: 07.08.1989 “Cuadernos de Etnología y Etnografía de Navarra”. Pamplona 1990. Núm. 56. Pág.339-340.
(MENHIR). Francisco Ondarra: 07.08.1989 “Cuadernos de Etnología y Etnografía de Navarra”. Pamplona 1990. Núm. 56. Pág.339-340.
- ALITZIA: (MENHIR).** Area 5. Luis Millán-Arantxa Lizarralde: 25.11.1984.
- ALTSOROI: (3 CROMLECHS).** Area 16. Jesús Elósegi: I, II); 12.10.1954. III). Francisco Ondarra-Luis Millán: 22.04.1984.
(MENHIR). Los mismos en idéntica fecha.
- ALTUETAKO LEPOA: (2 CROMLECHS).** Area 14. Yosu Tellabide: Marzo 1985.
Luis del Barrio: “Munibe”. San Sebastián 1989. Pág. 124-125.
- ALTZANBURU: (TUMULO).** Area 13. Luis Millán: Notificación 07.02.1990.
- AMABIRJINEI ARPEA: (6 DOLMENES).** Area 19. Francisco Ondarra: 19.11.1972./“Príncipe de Viana”. Pamplona 1975. Núm. 138-139. Pág. 14-18. Comenta que, Gregorio Suquibide, vio excavar tres de los monumentos quedando intactos los restantes. Posteriormente, en “Príncipe de Viana”. Pamplona 1982. Núm. 165. Pág. 28-29, especifica que el dolmen (tal vez cista) ha sido profanado y vaciado cuidadosamente, dejando la tierra extraída junto a una de las losas laterales del AMABIRJINEI ARPEA III.
Ignacio Barandiarán-Enrique Vallespí: “Prehistoria de Navarra”. Pamplona 1980. Pág. 155.
Patxi Ripa-Petete Sarobe-Eduardo Mauleón: “Rutas Montañeras-Baztán 1”. Pamplona 1981. Pág. 196.
- AMABURU: (DOLMEN).** Area 17. Francisco Ondarra: 30.12.1987 /“Kobie”. Bilbao 1988. Núm. XVII. Pág. 175-176.
- AMARGUNGO ZEARRA: (DOLMEN).** Area 15. José Miguel Barandiarán-Jesús Elósegi Irazusta.
Ignacio Barandiarán-Enrique Vallespí: “Prehistoria de Navarra”. Pamplona 1980. Pág. 155.

- Luis del Barrio: "Munibe". San Sebastián 1989. Pág. 127-128. Comunica que, revisado el lugar se trata de un afloramiento del terreno que ha servido para almacenar piedras del helechal próximo.
(CROMLECH). Jesús Elósegi-Pedro Otegi-José M. Salaverri: 24.01.1954.
Jesús Elósegi: "Homenaje a D. Joaquín Mendizabal". San Sebastián 1956. Pág. 134-147.
Ignacio Barandiarán-Enrique Vallespí: "Prehistoria de Navarra". Pamplona 1980. Pág. 155.
Luis del Barrio: "Munibe". San Sebastián 1989. Pág. 127-128.
- AMEZTIA: (TUMULO). Area 12. Francisco Ondarra: 03.02.1980. /"Príncipe de Viana". Pamplona 1982. Núm. 165. Pág. 24.
- ANDEBERRI: (MENHIR). Area 23. Francisco Ondarra: 19.07.1983. /"Arqueología Navarra/7". Pamplona 1988. Pág. 132-133.
- ANDION: (MENHIR). Area 42. Iñaki Gaztelu: 18.04.1987. Camino de Andión al Puente del Diablo. Muruzabal de Andión (Mendigorría). Monolito en el camino entre el depósito regulador de Andelos y la presa romana de ITURRANZ. "Enciclopedia General Ilustrada del País Vasco". San Sebastián 1991. Vol. XXX. Pág. 292.
- ANGAITZ: (DOLMEN). Area 28. Pablo Urra: 1932. José Miguel de Barandiarán: "Ikuska". Sara 1946. Pág. 24-40.
Jesús Elósegi: "Catálogo dolménico del País Vasco". Zaragoza 1953. Núm. 213. Pág. 302.
Ignacio Barandiarán-Enrique Vallespí: "Prehistoria de Navarra". Pamplona 1980. Pág. 156. Quien lo descubrió hizo una cata que dio huesos humanos.
- ANGERTA-Muga Blanca: (DOLMEN). Area 40. Tomás López Sellés: 06.01.1958.
Tomás López Sellés: "Munibe". San Sebastián 1959. Pág. 24-25.
Ignacio Barandiarán-Enrique Vallespí: "Prehistoria de Navarra". Pamplona 1980. Pág. 161.
- ANSARETAKO ZAPARRA: (DOLMEN). Area 4. Txomin Goñi-Angel Barcenilla: 17.04.1983.
- ANSESTEGIKO LEPOA: (CROMLECHS). Area 19. Luis Millán: 10.02.1985.
(TUMULO). Francisco Ondarra-Tomás López Sellés: 12.01.1975.
Francisco Ondarra: "Príncipe de Viana". Pamplona 1976. Núm. 144-145. Pág. 330.
Ignacio Barandiarán-Enrique Vallespí: "Prehistoria de Navarra". Pamplona 1980. Pág. 155.
Patxi Ripa-Petete Sarobe-Eduardo Mauleón: "Rutas Montañeras-Baztán 1". Pamplona 1981. Pág. 201.
- ANTZABAL: (DOLMEN). Area 32. Francisco Ondarra: 01.11.1982 /"Arqueología Navarra/7". Pamplona 1988. Pág. 125.
- AÑOENEA SOROA: (DOLMEN). Area 13. Luis Peña Basurto: 15.04.1949. /"Munibe" San Sebastián 1954. Pág. 177.
Ignacio Barandiarán-Enrique Vallespí: "Prehistoria de Navarra". Pamplona 1980. Pág. 155.
Luis Millán: Notificación 07.02.1990.
- AÑOENEAKO LEPOA: (7 CROMLECHS). Area 13. Ver Urganata Lepoa. Otros nombres: ARRIURDINETA y KULPITZARRE.
- AÑOENEAKO GAÑA: (2 CROMLECHS). Area 13. Ver Urganata GAÑA. Otros nombres: ARRIURDINETA y KULPITZARRE.
- APURTXI: (DOLMEN). Area 25. Tomás López Sellés: 06.01.1957. /"Munibe". San Sebastián 1957. Pág. 108.
Ignacio Barandiarán-Enrique Vallespí: "Prehistoria de Navarra". Pamplona 1980. Pág. 156.
Patxi Ripa-Petete Sarobe-Eduardo Mauleón: "Rutas Montañeras-Baztán 1". Pamplona 1981. Pág. 30.
- ARAKIL: (MENHIR). Area 4. Luis Millán: 19.07.1987.
- ARANZADI DE ETXABE: (DOLMEN). Area 4. Juan Iturralde y Suit: 11.01.1894. /"La Prehistoria en Navarra" Pamplona 1911. Pág. 422-427.
Telesforo de Aranzadi-Florencio de Ansoleaga: "Exploración de cinco dólmenes del Aralar". Pamplona 1915. /"Exploración de catorce dólmenes del Aralar". Pamplona 1918. Explorado por los mismos en 1913.
Fermín Isturiz y Albistur: "La Avalancha". Pamplona 1911. Núm. 396-397.
Fidel Fita: "Boletín de la Academia de la Historia". Madrid 1911. Pág. 422-427.
Telesforo de Aranzadi-José Miguel de Barandiarán: "Exploración de ocho dólmenes de la Sierra de Aralar". San Sebastián 1924.
Luis Pericot: "Los sepulcros megalíticos catalanes y la cultura pirenaica". Barcelona 1950.
Jesús Elósegi: "Catálogo dolménico del País Vasco". Zaragoza 1953. Núm. 12. Pág. 240.
Ignacio Barandiarán-Enrique Vallespí: "Prehistoria de Navarra". Pamplona 1980. Pág. 148.
Luis Millán-Arantxa Lizarralde: "La Sierra de Aralar". Oyarzun 1982. Pág. 80.
- ARANTZADUIA: (DOLMEN). Area 6. Miguel Ezkurdia.
- ARAÑOTZ: (TUMULO). Area 24. Miguel Ezkurdia.
- ARATXURI: (MENHIR). Area 23. Francisco Ondarra: 13.08.1984. /"Kobie". Bilbao 1989. Núm. XVIII. Pág. 180.
- ARBILLETA: (3 CROMLECHS). Area 32. Luis Millán-Pedro Arrese: 03.09.1983.
- ARBORTE: (TUMULO). Area 23. Francisco Ondarra: 01.10.1983 /"Arqueología Navarra/7". Pamplona 1988. Pág. 130.
- ARDAIZ: (2 DOLMENES). Area 36. José Miguel de Barandiarán: 1934.
I) José Miguel de Barandiarán: "Huellas de Artes y Religiones Antiguas en el Pirineo Vasco". (Homenaje a D. Eduardo de Escarzaga y Solaun). Vitoria 1935. Pág. 375-426.
II) Pedro Bosch Gimpera: "El poblamiento antiguo y la formación de los pueblos en España". México 1944.
Jesús Elósegi: "Catálogo dolménico del País Vasco". Zaragoza 1953. Núm. 182-183. Pág. 293-294.
Ignacio Barandiarán-Enrique Vallespí: "Prehistoria de Navarra". Pamplona 1980. Pág. 161.
- ARGARATA: (2 CROMLECHS). Area 13. José Miguel de Barandiarán: 02.11.1948. Notificación: Luis Millán: 07.02.1990.
- ARGIBEL: (4 DOLMENES). Area 21. José Miguel de Barandiarán: 28.03.1948.
I) José Miguel de Barandiarán: "Ikuska". Sara 1949. Pág. 13 /"Agerteka berriak". Sara 1949. Pág. 1.
II, III, IV). Francisco Ondarra: 31.07.1982. "Arqueología Navarra/7". Pamplona 1988. Pág. 122-124. Contiene muy interesantes datos sobre los cuatro dólmenes y las notas que acompañan sus descripciones.
Jesús Elósegi: "Catálogo dolménico del País Vasco". Zaragoza 1953. Núm. 248. Pág. 311.
Ignacio Barandiarán-Enrique Vallespí: "Prehistoria de Navarra". Pamplona 1980. Pág. 155.
(3 CROMLECHS). José Miguel de Barandiarán: 03.09.1952.
I, II) José Miguel de Barandiarán: "Munibe". San Sebastián 1962. Pág. 307-308.
III) Luis Millán-Juan José Ochoa de Zabalegi: 31.10.1987.

- Patxi Ripa-Petete Sarobe-Eduardo Mauleón: "Rutas Montañeras-Baztán 1". Pamplona 1981. Pág. 76. Sitúan dos de ellos en terreno francés.
- ARGIBELKO LEPOA: (MENHIR). Area 21. Francisco Ondarra: 17.11.1973.
Francisco Ondarra: "Príncipe de Viana". Pamplona 1976. Núm. 142-143. Pág. 47-48.
Ignacio Barandiarán-Enrique Vallespí: "Prehistoria de Navarra". Pamplona 1980. Pág. 166.
- ARGIBIELA: (DOLMEN). Area 35. Tomás López Sellés: 05.09.1964. "Munibe". San Sebastián 1965. Pág. 108.
- ARGINTZU: (4 CROMLECHS). Area 32. Francisco Ondarra: I, II, III) 24.3.1973. IV o Este) 03.11.1973. "Príncipe de Viana". Pamplona 1976. Núm. 142/43. Pág. 24-29.
José Ignacio Vegas Aramburu: "Estudios de Arqueología Alavesa". Vitoria-Gasteiz 1988. Tomo 16. Pág. 297-298.
(2 TUMULOS). Tomás López Sellés: 26.10.1958.
I) Tomás López Sellés: "Munibe". San Sebastián 1960. Pág. 246-250
II) Francisco Ondarra-Luis Millán: 06.07.1984.
Ignacio Barandiarán-Enrique Vallespí: "Prehistoria de Navarra". Pamplona 1980. Pág. 155.
- ARGINTZOKO LEPOA: (2 MENHIRES). Area 32. Francisco Ondarra: 24.03.1973.
I o Norte) Francisco Ondarra: "Príncipe de Viana". Pamplona 1976. Núm. 142-143. Pág. 29.
II o Sur) Luis Millán-Juan José Ochoa de Zabalegi: 07.05.1989.
Ignacio Barandiarán-Enrique Vallespí: "Prehistoria de Navarra". Pamplona 1980. Pág. 166.
- ARGONITZ: (DOLMEN). Area 3. José Miguel de Barandiarán: 1917.
Telesforo de Aranzadi-José Miguel de Barandiarán-Enrique de Eguren: "Exploración de siete dólmenes de la Sierra Ataun-Borunda". San Sebastián 1920. (56 páginas con fotografías, figuras y planos). Excavado por los mismos en 1919.
Jesús Elósegi: "Catálogo dolménico del País Vasco". Zaragoza 1953. Núm. 51. Pág. 253.
Ignacio Barandiarán-Enrique Vallespí: "Prehistoria de Navarra". Pamplona 1980. Pág. 148.
"Munibe". San Sebastián 1990. Suplemento N.º 7.
- ARGORRIETA: (2 CROMLECHS). Area 23. Francisco Ondarra: 11.07.1972.
I) Francisco Ondarra: "Príncipe de Viana". Pamplona 1975. Núm. 140-141. Pág. 419-420.
II) Luis Millán: 20.02.1988.
- ARKALDE: (DOLMEN). Area 12. Juan María Apellániz. "Munibe". San Sebastián. 1973. Núm. 54/23. Pág. 298.
Ignacio Barandiarán-Enrique Vallespí: "Prehistoria de Navarra". Pamplona 1980. Pág. 155.
- ARKATXU: (DOLMEN). Area 24. Ignacio Barandiarán-Enrique Vallespí: "Prehistoria de Navarra" Pamplona 1980. Pág. 156.
- ARLUXE- Arriluxu: (TUMULO). Area 21. José Miguel de Barandiarán: 25.9.1950.
José Miguel de Barandiarán: "Eusko Jakintza". Sara 1950. Pág. 140.
- ARMAIA: (DOLMEN). Area 29. Tomás López Sellés: 30.09.1962 / "Munibe". San Sebastián 1963. Pág. 132.
Ignacio Barandiarán-Enrique Vallespí: "Prehistoria de Navarra". Pamplona 1980. Pág. 156.
- ARMATELA: (DOLMEN). Area 22. Francisco Ondarra: 09.02.1975 / "Príncipe de Viana". Pamplona 1976. Núm. 144-145. Pág. 345-346.
Ignacio Barandiarán-Enrique Vallespí: "Prehistoria de Navarra". Pamplona 1980. Pág. 155.
- ARMENDIA: (DOLMEN). Area 4. Juan Iturralde y Suit: 16.11.1895 / "La Prehistoria en Navarra". Pamplona 1911.
Telesforo de Aranzadi-Florencio de Ansoleaga: "Exploración de catorce dólmenes de Aralar". Pamplona 1918. La exploración fue hecha en 1915.
Telesforo de Aranzadi-José Miguel de Barandiarán: "Exploración de ocho dólmenes de la Sierra de Aralar". San Sebastián 1924.
Luis Pericot García: "Los sepulcros megalíticos catalanes y la cultura pirenaica". Barcelona 1950.
Jesús Elósegi: "Catálogo dolménico del País Vasco". Zaragoza 1953. Núm. 20. Pág. 243.
Ignacio Barandiarán-Enrique Vallespí: "Prehistoria de Navarra". Pamplona 1980. Pág. 148.
Luis Millán-Arantxa Lizarralde: "La Sierra de Aralar". Oyarzun 1982. Pág. 81. Lo denominan: ARMENDIAGA.
- ARMORKORA-Aundia y Txikia: (2 DOLMENES). Area 6. José Miguel de Barandiarán: 10.06.1921. / "Eusko Ikaskuntza". Sara 1923. Pág. 4-17.
Telesforo de Aranzadi-José Miguel de Barandiarán-Enrique de Eguren: "Exploración de seis dólmenes de la Sierra Urbasa". San Sebastián 1923. Explorados: AUNDIA) 27.07.1952; TXIKIA) 26/27.07.1921.
Jesús Elósegi: "Catálogo dolménico del País Vasco". Zaragoza 1953. AUNDIA) Núm. 117. Pág. 275 / TXIKIA) Núm. 118. Pág. 276.
Ignacio Barandiarán-Enrique Vallespí: "Prehistoria de Navarra". Pamplona 1980. Pág. 148.
(TUMULO). Iñaki Gaztelu: 08.06.1985.
(MENHIR). Luis Millán San Emeterio. 10. 06.1984.
- ARNOSKO LEPOA: (TUMULO). Area 16. Francisco Ondarra: 23.11.1975.
- ARNOZTEGI: (2 TUMULOS). Area 33. Claude Chauchat-P. Boucher: / "B.M.B.B.". Bayona 1978. Núm. 41-42. Pág. 110-111. Denominados: ESTE y OESTE.
- AROTZEMEKO BORDA: (TUMULO). Area 21. Francisco Ondarra: 01.10.1982.
Francisco Ondarra: "Arqueología Navarra/7". Pamplona 1988. Pág. 122.
- ARPEGI: (DOLMEN). Area 24. Tomás López Sellés: 29.09.1963. / "Munibe". San Sebastián 1963. Pág. 132.
Ignacio Barandiarán-Enrique Vallespí: "Prehistoria de Navarra". Pamplona 1980. Pág. 156.
- ARRAKO: (DOLMEN). Area 35. Patxi Ripa: 11.01.1950. / "Diario Arriba España".
Pamplona fecha indicada. Núm. 4.592. Señala conocerlo mucho antes; lo encuentra arrojado y envuelto entre matas y zarzas que, sin duda, lo preservaron de curiosos y posibles demoledores, conservándolo íntegro y en inmejorables condiciones para su estudio.
Juan Maluquer de Motes: "Príncipe de Viana". Pamplona 1963. Núm. 92-93. Pág. 103-106. Excavado por Domingo Fernández Medrano-Juan Maluquer de Motes, quienes lo catalogan, en conjunto, como uno de los monumentos mejor conservados de Navarra.
Ignacio Barandiarán-Enrique Vallespí: "Prehistoria de Navarra". Pamplona 1980. Pág. 161. Lo describen como sepulcro de galería con túmulo de ocho a diez metros, y un cromlech en derredor de 15 testigos.
Jesús Elósegi: "Munibe". San Sebastián 1953. Pág. 21. / "Catálogo dolménico del País Vasco". Zaragoza 1953. Núm. 291. Pág. 323.
Patxi Ripa-Angel Oloron-Eduardo Mauleón: "Itinerarios Montañeros de Navarra. Pirineo Roncalés". Pamplona 1958. Núm. 26. Pág. 84.



Arrako

ARRAMALETA: (3 CROMLECHS). Area 14. Luis Peña Basurto: 12.04.1953.

Otros nombres: ILLARBITEKO SOROA y ILLARGUIETA'KO SOROA.

Luis Peña Basurto: "Munibe". San Sebastián 1954. Pág. 179. Con el nombre: ILLARBITEKO SOROA.

En la misma Revista, 1960. Pág. 199, lo denomina ILLARGUIETA'KO SOROA.

José Ignacio Vegas Aramburu: "Estudios de Arqueología Alavesa". Vitoria-Gasteiz 1988. Tomo 16. Pág. 307. Lo llama: ILLARGUIETA'KO SOROA.

Luis del Barrio: "Munibe". San Sebastián 1989/41. Pág. 119-120. lo define: ILLARBITEKO SOROA (ARRAMALTA).

Luis Millán: 20.10.1985 y posteriormente: 07.02.1990: ARRAMALETA.

(TUMULO). Los datos como los cromlechs anteriores.

ARRANAGAITA: (TUMULO). Area 12. Francisco Ondarra: 09.10.1976. / "Príncipe de Viana". Pamplona 1982. Núm. 165. Pág. 25-26.

ARRANAZPIETA: (DOLMEN). Area 5. Jesús Elósegi: 29.06.1953. / "Catálogo dolménico del País Vasco". Zaragoza 1953. Núm. 310. Pág. 333.

Ignacio Barandiarán-Enrique Vallespí: "Prehistoria de Navarra". Pamplona 1980. Pág. 148.

Luis Millán-Arantxa Lizarralde: "La Sierra de Aralar". Oyarzun 1982. Pág. 75.

ARRATAKA: (CROMLECH). Area 33.

ARRATE BERRI: (DOLMEN). Area 4. Jesús Elósegi: Sheve Peña: 29.06.1953.

Jesús Elósegi: "Catálogo dolménico PIRINEOS". Zaragoza 1953.

ARRATE ILLUNETA: (DOLMEN). Area 4. Jesús Elósegi: 05.11.1952. / "Nota previa acerca de siete nuevos dólmenes". "Munibe". San Sebastián 1953. Pág. 21. / "Catálogo dolménico del País Vasco". Zaragoza 1953. Núm. 294. Pág. 325.

Ignacio Barandiarán-Enrique Vallespí: "Prehistoria de Navarra". Pamplona 1980. Pág. 148.

Luis Millán-Arantxa Lizarralde: "La Sierra de Aralar". Oyarzun 1982. Pág. 81.

ARRATE ZAR: (TUMULO). Area 4. Luis Millán: 17.04.1.1981./"Pyrenaica". Bilbao 1982/2. Núm. 127. Pág. 83.

Luis Millán-Arantxa Lizarralde: "La Sierra de Aralar". Oyarzun 1982. Pág. 91.

ARRATONDO: (TUMULO). Area 6. Tomás López Sellés: 05.07.1959.

ARREGI: (DOLMEN). Area 31. Tomás López Sellés: 05.10.1961. / "Munibe". San Sebastián 1963. Pág. 129-130.

Ignacio Barandiarán-Enrique Vallespí: "Prehistoria de Navarra". Pamplona 1980. Pág. 156.

ARRILUZE: (DOLMEN). Area 34. Luis Pedro Peña Santiago: 08.09.1984. "El Pueblo Vasco". San Sebastián 16.09.1984. Página central.

ARRITXULANGAÑA: (DOLMEN). Area 14. Luis Peña Basurto.

Ignacio Barandiarán-Enrique Vallespí: "Prehistoria de Navarra". Pamplona 1980. Pág. 155.

(10 CROMLECHS). José Ignacio Vegas Aramburu: "Estudios de Arqueología Alavesa". Vitoria-Gasteiz 1988. Tomo 16. Pág. 278-279. Hace constar doce monumentos y especifica que los primeros fueron descubiertos por P. Soraluze en 1909. Posteriormente Luis

- Peña-Luis del Barrio-Luis Millán-Txomin Ugalde, han acrecentado el conjunto con nuevas y precisas aportaciones.
Sin embargo, la "Guía Ecológica de Artikutza". Donostiako Udala. San Sebastián 1989. Pág. 71. Determina que son diez los monumentos.
(2 TUMULOS). "Guía Ecológica de Artikutza". Donostiako Udala. San Sebastián 1989. Pág. 71.
"Munibe". San Sebastián 1990. Suplemento Núm. 7.
- ARRIURDIN:** (DOLMEN). Area 31. Silvestre de Irigoyen: 1924.
José Miguel de Barandiarán: "Munibe". San Sebastián 1953. Pág. 82. "Catalogue des stations préhistoriques des Pyrénées basques". Ikuska 1946. Sara. Pág. 24-40. Explorado por Aranzadi y Barandiarán: 05.07.1926.
Jesús Elósegui: "Catálogo dolménico del País Vasco". Zaragoza 1953. Núm. 218. Pág. 303.
Ignacio Barandiarán-Enrique Vallespí: "Prehistoria de Navarra". Pamplona 1980. Pág. 156.
La Sociedad de Ciencias Naturales GOROSTI, denuncia su destrucción al labrar el campo donde se hallaba ubicado. Diario "Navarra, hoy". Pamplona 03.07.1989.
- ARRIURDINETA:** (DOLMEN). Area 29. Florencio Sarasate-Tomás López Sellés-Francisco Ondarra. Comunicado por el párroco de Lanz, D. Erasmo Garro, a Eduardo Mauleón.
Ignacio Barandiarán-Enrique Vallespí: "Prehistoria de Navarra". Pamplona 1980. Pág. 156.
- ARRIURDIÑETA:** (7 CROMLECHS). Area 13. Ver URGARATA LEPOA.
Otro nombre: AÑOENNEKO LEPOA.
- ARRIURDIÑETA:** (2 TUMULOS). Area 13. Ver URGARATA GAÑA.
Otro nombre: AÑOENEAKO GAÑA.
- ARRIZABALA:** (2 DOLMENES). Area 34. José Miguel de Barandiarán: 10.09.1923.
José Miguel de Barandiarán / "Riev". San Sebastián 1926. Pág. 356.
Jesús Elósegui: "Catálogo dolménico del País Vasco". Zaragoza 1953. Núm. 148. Pág. 286.
Ignacio Barandiarán-Enrique Vallespí: "Prehistoria de Navarra". Pamplona 1980. Pág. 156.
(MENCHIR). José Miguel de Barandiarán: 19.07.1923. / "Riev". San Sebastián. 1926. Pág. 367.
Tomás López Sellés: "Munibe". San Sebastián 1957. Pág. 106.
- ARRUTALA:** (DOLMEN). Area 12. Francisco Ondarra: 02.05.1987. / "Kobie". Bilbao 1988. Núm. XVII. Pág. 172.
- ARTALEKU** (TUMULO). Area 12. Luis Millán: 19.06.1985.
- ARTEKOSAROA:** (DOLMEN). Area 6. José Miguel de Barandiarán: 13.06.1921.
"Eusko Ikaskuntza". San Sebastián 1923. Pág. 5-8.
Telesforo de Aranzadi-José Miguel de Barandiarán-Enrique de Eguren: "Exploración de seis dólmenes de la Sierra de Urbasa". San Sebastián 1923. Aranzadi-Barandiarán-Eguren, lo exploraron en 1921.
Luis Pericot García: "Los sepulcros megalíticos catalanes y la cultura pirenaica". Barcelona 1950.
Jesús Elósegui: "Catálogo dolménico del País Vasco". Zaragoza 1953. Núm. 119. Pág. 276.
Ignacio Barandiarán-Enrique Vallespí: "Prehistoria de Navarra". Pamplona 1980. Pág. 148.
- ARTESIAGA:** (DOLMEN). Area 21. Tomás López Sellés: 17.11.1963. / "Munibe". San Sebastián 1963. Pág. 133.
Patxi Ripa-Petete Sarobe-Eduardo Mauleón-Carlos Iribarren: "Rutas Montañeras". Ory-Belate. Pamplona 1973. Pág. 221.
- Ignacio Barandiarán-Enrique Vallespí: "Prehistoria de Navarra". Pamplona 1980. Pág. 155.
- ARTOLA:** (DOLMEN). Area 17. Francisco Ondarra: 25.03.1988. / "Kobie". Bilbao 1988. Núm. XVII. Pág. 178.
- ARTXAR:** (DOLMEN). Area 24. Patxi Ripa-Petete Sarobe: 05.02.1984.
Patxi Ripa: "Gure Mendiak". Pamplona 1988. Núm. 75. Pág. 48
Francisco Ondarra: 04.03.1990. / "Kobie". Bilbao 1989. Núm. XVIII. Pág. 172-173.
(TUMULO). Francisco Ondarra: 27.08.1975. / "Príncipe de Viana". Pamplona 1976. Núm. 144-145. Pág. 358.
Ignacio Barandiarán-Enrique Vallespí: "Prehistoria de Navarra". Pamplona 1980. Pág. 156.
- ARTXUA:** (4 TUMULOS-CROMLECHS). Luis Millán-Juan José Ochoa de Zabalegi: 21.09.1991. En el valle de LOIGORRI. Comunicado el 25.10.1991.
- ARTXUBIETA:** (2 MENCHIRES). Area 19. Pedro Eugi-Francisco Ondarra: 11.07.1973.
Francisco Ondarra: "Príncipe de Viana". Pamplona 1975. Núm. 138-139. Pág. 31-34. Definidos como NORTE y SUR.
Ignacio Barandiarán-Enrique Vallespí: "Prehistoria de Navarra". Pamplona 1980. Pág. 166.
- ARTZABAL:** (DOLMEN). Area 4. Juan Iturralde y Suit: 11.01.1894. / "La Prehistoria en Navarra". Pamplona 1911.
Fermín Isturiz Albistur: "La Avalancha". Pamplona 1911. Núm. 396-397. Pág. 17. Artículo: "Excursión a San Miguel de Excelsis".
Fidel Fita: "Nuevos dólmenes en Navarra". Boletín de la Academia de la Historia. Madrid 1911. Pág. 422-427.
Telesforo de Aranzadi-Florencio de Ansoleaga: "Exploración de cinco dólmenes del Aralar". Pamplona 1918. Explorado por los mismos en 1913.
Telesforo de Aranzadi: "Los gentiles del Aralar". Conferencia en Bilbao. 1919.
Luis Pericot García: "Los sepulcros megalíticos catalanes y la cultura pirenaica". Barcelona 1950.
Jesús Elósegui: "Catálogo dolménico del País Vasco". Zaragoza 1953. Núm. 15. Pág. 241.
Ignacio Barandiarán-Enrique Vallespí: "Prehistoria de Navarra". Pamplona 1980. Pág. 148.
Luis Millán-Arantxa Lizarralde: "La Sierra de Aralar". Oyarzun 1982. Pág. 81. Lo distinguen como uno de los más fotogénicos de la Sierra.

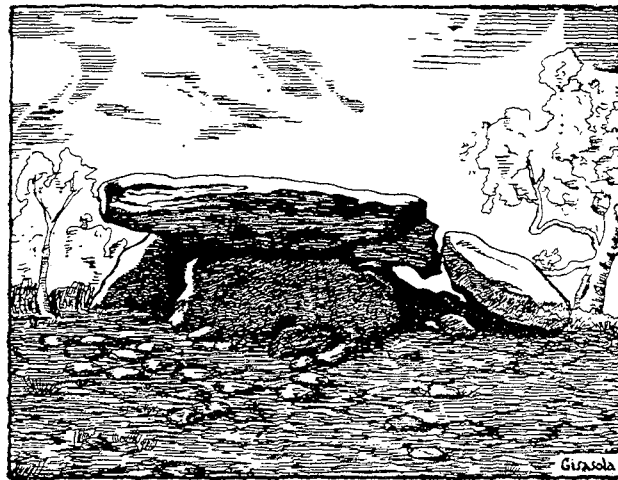

DOLMEN DE ARZABAL
(857 m.)

- ARTZEITURRIETA: (DOLMEN). Area 6. Miguel Ezkurdi-Antonio Saez: 5-1-1986.
- ARZILO: (DOLMEN). Area 31. Silvestre Irigoyen: 1924.
José Miguel de Barandiarán: "Catalogue des stations préhistoriques des Pyrénées basques". *Ikuska*. Sara 1946. Pág. 24-40./ "Munibe". San Sebastián 1953. Pág. 78. Explorado por Aranzadi-Barandiarán en 1925.
Jesús Elósegi: "Catálogo dolménico del País Vasco", Zaragoza 1953. Núm. 215. Pág. 303.
Ignacio Barandiarán-Enrique Vallespí: "Prehistoria de Navarra". Pamplona 1980. Pág. 156.
- ASTATE-Pausogaitzo: (DOLMEN). Area 20. Tomás López Sellés: 07.04-1955.
Tomás López Sellés: "Munibe". San Sebastián 1957. Pág. 108-109.
Ignacio Barandiarán-Enrique Vallespí: "Prehistoria de Navarra". Pamplona 1980. Pág. 155.
Patxi Ripa-Petete Sarobe-Eduardo Mauleón: "Rutas Montañeras-Baztán 1". Pamplona 1981. Pág. 163.
- ATA: (DOLMEN). Area 4. Luis Millán San Emeterio: 16-10-1983.
(7 TUMULOS). Luis Millán: I, II, III, IV): 18-09-1983. V, VI, VII): 16-10-1983.
- ATAKA ZAR: (DOLMEN). Area 4. Luis Millán: 05-04-1981./ "Pyrenaica". Bilbao 1982. Núm. 127. Pág. 83.
Luis Millán-Arantxa Lizarralde: "La Sierra de Aralar". Oyarzun 1982. Pág. 71.
- ATALLORBE: (TUMULO). Area 4. Francisco Etxeberria-Rafael Zubiria: 1976. "Munibe". San Sebastián 1979. Pág. 276.
Luis Millán-Arantxa Lizarralde: "La Sierra de Aralar". Oyarzun 1982. Pág. 91.
- ATALOSTI: (3 CROMLECHS). Area 32. José Miguel de Barandiarán: 13.07.1926.
I, II). Soldadu harria. José Miguel de Barandiarán: "Munibe". San Sebastián 1953. Pág. 86.
III). Luis Millán: 26.06.1984.
Patxi Ripa-Angel Oloron-Eduardo Mauleón: "Itinerarios Montañeros de Navarra". Roncesvalles Núm. 7. Pamplona 1956. Pág. 15.
José Ignacio Vegas Aramburu: "Estudios de Arqueología Alavesa". Vitoria-Gasteiz 1988. Tomo 16. Pág. 300.
Patxi Ripa-Petete Sarobe-Eduardo Mauleón-Carlos Iribarren: "Rutas Montañeras (Ory-Belate)". Pamplona 1973. Pág. 154.
- ATXITXIA-Titzulo: (DOLMEN). Area 11. José Miguel de Barandiarán: 08.06.1920. /"Riev". San Sebastián 1926. Pág. 356-359.
Jesús Elósegi: "Catálogo dolménico del País Vasco". Zaragoza 1953. Núm. 138. Pág. 283.
Ignacio Barandiarán-Enrique Vallespí: "Prehistoria de Navarra". Pamplona 1980. Pág. 155.
- AUNTZBIZKAR: (3 CROMLECHS). Area 14. Luis del Barrio-Peio López: 1.6.1985. "Guía ecológica de Artikutza". Donostiako Udala. San Sebastián 1989. Pág. 71.
Luis del Barrio: "Munibe". San Sebastián 1989/41. Pág. 119.
- AUNTZ ETXEA: (DOLMEN). Area 2. Luis Millán San Emeterio: 11.01.1986.
- AUTRIN: (DOLMEN). Area 32. Francisco Ondarra: 28.12.1973. /"Príncipe de Viana". Pamplona 1976. Núm. 142-143. Pág. 21-22. Lo da como dudoso.
Ignacio Barandiarán-Enrique Vallespí: "Prehistoria de Navarra". Pamplona 1980. Pág. 156.
- AUZALDIA: (DOLMEN). Area 27. Jesús Elósegi: 1954.
Ignacio Barandiarán-Enrique Vallespí: "Prehistoria de Navarra". Pamplona 1980. Pág. 156.
- AUZALDIGAÑE: (TUMULO). Area 27. Jesús Elósegi: 1954.
Ignacio Barandiarán-Enrique Vallespí: "Prehistoria de Navarra". Pamplona 1980. Pág. 156. De forma circular y 22 metros de diámetro.
- AXEXULUTA: (TUMULO). Area 26. Francisco Ondarra: 06.09.1989. / "Kobie". Bilbao 1989. Núm. XVIII. Pág. 175.
- AXISTOI: (DOLMEN). Area 32. Luis Millán San Emeterio: 27.06.1984.
(2 TUMULOS). Jacques Blot: 1971. / "B.M.B.B.". Bayona 1972. Pág. 196-197.
- AXPAGETA: (7 CROMLECHS). Area 33. Jacques Blot: "B.M.B.B.". Bayona 1978. Núm. 80. Pág. 83.
- AZALDEGIKO LEPOA: (DOLMEN). Area 32. Tomás López Sellés-Francisco Ondarra: 28.03.1973.
Francisco Ondarra: "Príncipe de Viana". Pamplona 1976. Núm. 142-143. Pág. 23.
(CROMLECH). Tomás López Sellés: Fecha y publicación anteriores.
Ignacio Barandiarán-Enrique Vallespí: "Prehistoria de Navarra". Pamplona 1980. Pág. 156.
José Ignacio Vegas Aramburu: "Estudios de Arqueología Alavesa". Vitoria-Gasteiz 1988. Tomo 16. Pág. 300-301.
- AZANGO MIAKA: (DOLMEN). Area 12. Jesús Elósegi: 25.03.1961. /"Munibe". San Sebastián 1962. Pág. 365.
Ignacio Barandiarán-Enrique Vallespí: "Prehistoria de Navarra". Pamplona 1980. Pág. 155.
- AZERILAR: (DOLMEN). Area 11. José Miguel de Barandiarán: 08.06.1920.
José Miguel de Barandiarán: "Riev". San Sebastián 1926. Pág. 356-358.
Jesús Elósegi: "Catálogo dolménico del País Vasco". Zaragoza 1953. Núm. 140. Pág. 283.
Ignacio Barandiarán-Enrique Vallespí: "Prehistoria de Navarra". Pamplona 1980. Pág. 155.
Patxi Ripa-Petete Sarobe: Estiman son confusas las orientaciones que se dan para su localización. En la fuente doble de KORNIETA una alambrada separa ambos abrevaderos y los términos de Beruete y Leiza. De la puerta en la misma, situada al Sur, recorrer cuarenta y cinco pasos en línea recta al Oeste para hallarlo al pie de un pino albar.
- AZKENAZ'KO LEPOA: (DOLMEN). Area 23.
Tomás López Sellés: 25.09.1966. Tomás López Sellés: "Munibe". San Sebastián 1973. Pág. 6.
(3 CROMLECHS). Tomás López Sellés: 25.09.1966. I). "Munibe". San Sebastián 1973. Pág. 6. Conocido también por GARZAGA NORTE.
II, III). Luis Millán: 16.05.1982.
Francisco Ondarra: "Arqueología de Navarra/7". Pamplona 1988. Pág. 132-133.
(2 MENHIRES) I). Luis Millán San Emeterio: 06.08.1983.
II) Luis Millán-Juan José Ochoa de Zabalegi: 20.02.1988.
- AZNABASTERRA: (DOLMEN). Area 21. Juan Maluquer de Motes: 08.01.1949.
Juan Maluquer de Motes: "Príncipe de Viana". Pamplona 1963. Núm. 92-93. Pág. 96-97.
Ignacio Barandiarán-Enrique Vallespí: "Prehistoria de Navarra". Pamplona 1980. Pág. 155. Excavado por Blas de Taracena: 08.1949.
- AZOLAPE: (DOLMEN). Area 5. Jesús Elósegi: 22.05.1951. /"Munibe". San Sebastián 1951. Pág. 145. / "Catálogo

- dolménico del País Vasco". Zaragoza 1953. Núm. 264. Pág. 316.
 Ignacio Barandiarán-Enrique Vallespi: "Prehistoria de Navarra". Pamplona 1980. Pág. 148.
- AZPEGI: (4 DOLMENES). Area 33. Jesús Elósegi: 22.10.1956./III). "Munibe". San Sebastián 1962. Pág. 361.
 I, II, IV). Tomás López Sellés: 20.05.1961./ "Munibe". San Sebastián 1961. I y II, en pág. 289. IV). En "Munibe". San Sebastián 1963. Pág. 131.
 Ignacio Barandiarán-Enrique Vallespi: "Prehistoria de Navarra". Pamplona 1980. Pág. 156. El monumento AZPEGI I posee cámara dolménica, de recinto rectangular, rodeada de un túmulo de quince metros, al que cerca un cromlech de doce piedras. El mismo esquema (dolmen-túmulo-círculo) se aprecia en el SO-ROLUZE.
- LEPOA: (14 CROMLECHS). Patxi Ripa-Angel Oloron-Eduardo Mauleón: "Itinerarios Montañeros de Navarra". Roncesvalles Núm. 3. Pamplona 1956. Pág. 9. Denuncian ocho monumentos.
 Jesús Elósegi: "Munibe". San Sebastián 1962. Pág. 361. En 22.10.1956.
 Jacques Blot: "B.M.B.B.". Bayona 1978. Núm. 80. Pág. 85-87. El resto.
 Patxi Ripa-Petete Sarobe-Eduardo Mauleón-Carlos Iribarren: "Rutas montañeras". Ory-Belate. Pamplona 1973. Pág. 112.
 José Ignacio Vegas Aramburu: "Estudios de Arqueología Alavesa". Vitoria-Gasteiz 1988. Tomo 16. Pág. 301.
 (3 TUMULOS). Jacques Blot: "B.M.B.B.". Bayona 1978. Núm. 80. Pág. 85-87.
- AZPELATEGI: (DOLMEN). Area 11. Eduardo Mauleón-Tomás López Sellés: 10.04.1956. /"Pyrenaica". Tolosa 1956. Extra. Pág. 15.
- AZPORRO: (2 TUMULOS). Area 23. Francisco Ondarra: 11.12.1983.
- B**
- BAGAZELAI: (TUMULO). Area 25. Francisco Ondarra: 11.07.1972. /"Príncipe de Viana". Pamplona 1982. Núm. 165. Pág. 17.
 (MENHIR). Iñaki Gaztelu: 10.05.1986. En el camino de Lanz a SAIOA.
 Francisco Ondarra: "Kobie". Bilbao 1989. Núm. XVIII. Pág. 180.
- BAGOMULTXO: (DOLMEN). Area 31. José Miguel de Barandiarán-Telesforo de Aranzadi: 31.07.1925.
 José Miguel de Barandiarán: "Munibe". San Sebastián 1953. Pág. 81.
 Jesús Elósegi: "Catálogo dolménico del País Vasco". Zaragoza 1953. Núm. 324. Pág. 337.
 Ignacio Barandiarán-Enrique Vallespi: "Prehistoria de Navarra". Pamplona 1980. Pág. 156.
- BAGORDI: (TUMULO). Area 18. Tomás López Sellés: 06.01.1966. /"Munibe". San Sebastián 1973. Pág. 7.
 Ignacio Barandiarán-Enrique Vallespi: "Prehistoria de Navarra". Pamplona 1980. Pág. 155.
 Patxi Ripa-Petete Sarobe-Eduardo Mauleón: "Rutas Montañeras-Baztán 2". Pamplona 1981. Pág. 107.
 (MENHIR). Todos los datos son idénticos con los anteriores.
- BAIARNEGI: (DOLMEN). Area 29. Florencio Sarasate-Tomás López Sellés-Francisco Ondarra: 29.11.1959. /"Munibe". San Sebastián 1960. Pág. 246.
 Ignacio Barandiarán-Enrique Vallespi: "Prehistoria de Navarra". Pamplona 1980. Pág. 156.
 (TUMULO). V. Larrainzar: 1935. Anotación de Miguel Ezkurdia.
- BAIKUNTZEKO ETXOLA: (DOLMEN). Area 12. Francisco Ondarra: 26.01.1980.
 Francisco Ondarra: "Príncipe de Viana". Pamplona 1982. Núm. 165. Pág. 22.
- BALANKALEKU: (2 DOLMENES). Area 3. José Miguel de Barandiarán: 1917. / "Discurso leído en la solemne apertura del Curso Académico de 1917/18, en el Seminario Conciliar de Vitoria". Vitoria 1917.
 Telesforo de Aranzadi-José Miguel de Barandiarán-Enrique de Eguren: "Exploración de ocho dólmenes de Altzania". San Sebastián 1921. Pág. 12-16. Los mismos autores los exploraron en 1920.
 Jesús Elósegi: "Catálogo dolménico del País Vasco". Zaragoza 1953. Núm. 58 (Norte) - 57 (Sur). Pág. 255.
 Ignacio Barandiarán-Enrique Vallespi: "Prehistoria de Navarra". Pamplona 1980. Pág. 147.
 Juan María Ansa Munduate: "Gure Mendiak". Pamplona 1990. Núm. 83. Pág. 12.
 "Munibe". San Sebastián 1990. Suplemento Núm. 7.
- BALSA DEL PORTILLO DE OLLATE: (DOLMEN). Area 41. Domingo Fernández Medrano-Rafael Blanco-Juan Maluquer de Motes: 1954.
 Juan Maluquer de Motes: "Príncipe de Viana". Pamplona 1955. Núm. 60. Pág. 301-302. Explorado por él mismo en 1955.
 Ignacio Barandiarán-Enrique Vallespi: "Prehistoria de Navarra". Pamplona 1980. Pág. 161.
- BALSA FRIA: (2 CROMLECHS). Area 7. Jesús Elósegi: 20.07.1952. /"Pyrenaica". Tolosa 1952. Extra. Pág. 123.
- BARABAR: (MENHIR): Area 21. Francisco Ondarra: 22.03.1986. / "Kobie". Bilbao 1989. Núm. XVIII. Pág. 177.
- BARATZÉKO ERREKA: (DOLMEN). Area 31. Silvestre Irigoyen: 1924.
 José Miguel de Barandiarán: "Catalogue des stations préhistoriques des Pyrénées basques". "Ikuska". Sara 1946. Pág. 24-40. /"Munibe". San Sebastián 1953. Pág. 77. Explorado por Aranzadi-Barandiarán en 1925.
 Jesús Elósegi: "Catálogo dolménico del País Vasco". Zaragoza 1953. Núm. 214. Pág. 302.
 Ignacio Barandiarán-Enrique Vallespi: "Prehistoria de Navarra". Pamplona 1980. Pág. 156.
- BARAXAR-PAGOXAR: (CROMLECH). Area 14. Adolfo Léibar: 1976.
 Adolfo Léibar: "Cuadernos de Etnología y Etnografía de Navarra". Pamplona 1977. Núm. 25. Pág. 108-109.
 "Guía Ecológica de Artikutza". Donostiako Udala. San Sebastián 1989. Pág. 71.
 Luis del Barrio: "Munibe". San Sebastián 1989/41. Pág. 115.
- BARDAXILO: (DOLMEN). Area 19. Francisco Ondarra: 04.11.1972. "Príncipe de Viana". Pamplona 1975. Núm. 138-139. Pág. 13-14.
 Ignacio Barandiarán-Enrique Vallespi: "Prehistoria de Navarra". Pamplona 1980. Pág. 155.
 Patxi Ripa-Petete Sarobe-Eduardo Mauleón: "Rutas Montañeras-Baztán 1". Pamplona 1981. Pág. 95.
- BARDOIZA: (CROMLECH). Area 6. Iñaki Gaztelu: 20.04.1985.

- (8 TUMULOS). Iñaki Gaztelu: I) 30.06.1984; II, III) 20.04.1985.
Luis Millán: IV,V,VI,VII,VIII) 02.06.1985.
- BAZTANADAR-Baztanibar: (DOLMEN). Area 25. Francisco Ondarra: 12.10.1972.
Francisco Ondarra: "Príncipe de Viana". Pamplona 1975. Núm. 138-139. Pág. 45-46.
Ignacio Barandiarán-Enrique Vallespi: "Prehistoria de Navarra". Pamplona 1980. Pág. 156.
- BEARDEGIKO GAINA: (CROMLECH). Area 32. Luis Millán-Pedro Arrese-Francisco Ondarra: 13.08.1983.
(TUMULO). José Miguel de Barandiarán: 24.03.1948./ "Ikuska". Sara 1949. Pág. 8.
- BEIGANE: (DOLMEN). Area 12. Jesús Elósegi: 02.03.1957./ "Munibe". San Sebastián 1962. Pág. 362-363. Se considera dudoso.
Ignacio Barandiarán-Enrique Vallespi: "Prehistoria de Navarra". Pamplona 1980. Pág. 155.
- BEITZETA: (DOLMEN). Area 3. José Miguel de Barandiarán: 18.07.1917. "Munibe". San Sebastián 1962. Pág. 318-319. También llamado: BENTATXARGAÑE.
Ignacio Barandiarán-Enrique Vallespi: "Prehistoria de Navarra". Pamplona 1980. Pág. 148.
- BEKOSARE: (DOLMEN). Area 6. Luis Millán-Ricardo Biurrun: 21.07.1986.
- BELABARCE: (DOLMEN). Area 35. Ignacio Barandiarán-Enrique Vallespi: "Prehistoria de Navarra". Pamplona 1980. Pág. 161.
(TUMULO). Tomás López Sellés: 1964. Anotación Miguel Ezkurdia.
- BELTZA: (TUMULO). Area 16. Tomás López Sellés. Ignacio Barandiarán-Enrique Vallespi: "Prehistoria de Navarra". Pamplona 1980. Pág. 155.
- BELTZUNTZA: (CROMLECH). Area 14. Luis del Barrio-I. Arbelaiz-Txomin Ugalde: 16.06.1984.
"Guía Ecológica de Artikutza". Donostiako Udala. San Sebastián 1989. Pág. 71.
Luis del Barrio: "Munibe". San Sebastián 1989/41. Pág. 116.
- BENTA ZAR-Beitzeta: (DOLMEN). Area 3. José Miguel de Barandiarán: 18.07.1917./ "Discurso apertura Curso Académico de 1917/18 en el Seminario Conciliar de Vitoria". Vitoria 1917.
Jesús Elósegi: "Catálogo dolménico del País Vasco". Zaragoza 1953. Núm. 50. Pág. 252.
- BEOTEGIKO MURKOA: (DOLMEN). Area 3. José Miguel de Barandiarán: 1917.
Telesforo de Aranzadi-José Miguel de Barandiarán-Enrique de Eguren: "Exploración de siete dólmenes de la Sierra Ataun-Borunda". San Sebastián 1920. Explorado por los mismos en 1919.
Luis Pericot García: "Los sepulcros megalíticos catalanes y la cultura pirenaica". Barcelona 1950.
Jesús Elósegi: "Catálogo dolménico del País Vasco". Zaragoza 1953. Núm. 87. Pág. 267.
Ignacio Barandiarán-Enrique Vallespi: "Prehistoria de Navarra". Pamplona 1980. Pág. 148.
- BEOTRIN: (DOLMEN). Area 32. Francisco Ondarra: 17.06.1972./ "Príncipe de Viana". Pamplona 1976. Núm. 142-143. Pág. 24-26.
Ignacio Barandiarán-Enrique Vallespi: "Prehistoria de Navarra". Pamplona 1980. Pág. 156.
- BERAI: (DOLMEN). Area 32. José Miguel de Barandiarán: 22.03.1948.
José Miguel de Barandiarán: "Ikuska". Sara 1949. Pág. 8.
- BERASKOAIN: (DOLMEN). Area 32. Luis Millán-Francisco Ondarra-Pedro Arrese: 13.08.1983.
(12 CROMLECHS). Luis Millán-Francisco Ondarra-Pedro Arrese-Koldo Martínez-Juan José Ochoa de Zabalegi: Entre 13.08.1983 y 14.05.1988.
- BERDARIZ: (DOLMEN). Area 21. José Miguel de Barandiarán: 28.05.1948.
José Miguel de Barandiarán: "Ikuska". Sara 1949. Pág. 10.
Jesús Elósegi: "Catálogo dolménico del País Vasco". Zaragoza 1953. Núm. 245. Pág. 310.
(MENHIR). Francisco Ondarra-Luis Millán: 11.09.1983.
- BERNOA: (DOLMEN). Area 3. Telesforo de Aranzadi-José Miguel de Barandiarán-Enrique de Eguren: "Exploración de siete dólmenes de la Sierra de Ataun-Borunda". San Sebastián 1920.
Jesús Elósegi: "Catálogo dolménico del País Vasco". Zaragoza 1953. Núm. 86. Pág. 266.
"Munibe". San Sebastián 1990. Suplemento Núm. 7.
- BERROZELAI: (2 DOLMENES). Area 19. José Miguel de Barandiarán: 17.07.1920.
José Miguel de Barandiarán: "Riev". San Sebastián 1926. Pág. 364-365.
(TUMULO). Francisco Ondarra: 02.01.1978. / "Príncipe de Viana". Pamplona 1982. Núm. 165. Pág. 14.
- BERTOKOSA: (TUMULO). Area 6. Iñaki Gaztelu: 08.06.1985.
- BETARTE: (2 MENHIRES). Area 18. Francisco Ondarra: I) 18.12.1977. / "Príncipe de Viana". Pamplona 1982. Núm. 165. Pág. 11.
II) Luis Millán-Iñaki Gaztelu: 30.03.1986.
- BETELU: (TUMULO). Area 38. Luis Millán-Arantxa Lizarralde: 15.07.1988.
- BEUNZA: (DOLMEN). Area 27. Jesús Elósegi: 1954. / Ignacio Barandiarán-Enrique Vallespi: "Prehistoria de Navarra". Pamplona 1980. Pág. 156.
- BEZTAUN: (DOLMEN). Area 5. Patxi Ripa-Petete Sarobe: 15.09.91. A la entrada del valle de Iontza, desde Beruete (Basaburua). Hoja núm. 90. Sumbilla. Coordenadas 1° 50' 38" = 43° 02' 04". Se encuentra en un agujero rectangular, cuyas paredes interiores, NORTE y ESTE, están forradas por dos losas en ángulo recto, como si de un libro abierto se tratara. Sus medidas, calculadas aproximadamente, son 1,20 m. de alto por 0,90 de ancho.
- BI AIZPEN SEPULTURE : (DOLMEN). Area 11. José Miguel de Barandiarán: 08.06.1920. / "Riev". San Sebastián 1920. Pág. 359-360.
Jesús Elósegi: "Catálogo dolménico del País Vasco". Zaragoza 1953. Núm. 139. Pág. 283.
Ignacio Barandiarán-Enrique Vallespi: "Prehistoria de Navarra". Pamplona 1980. Pág. 155.
Se trata de una sepultura prehistórica doble al ser dividida por su mitad con una losa. Cuenta la tradición que es la sepultura de dos hermanas a las que sorprendió una gran tempestad de nieve causándoles la muerte, siendo depositados sus cuerpos juntos en el lugar.
- BIAMENDIKO BIZKARRA: (DOLMEN). Area 14. Luis Millán: 20.10.1985.
Luis del Barrio: "Munibe". San Sebastián 1989/41. Pág. 117-118.
- BIAMENDIKO LEPOA: (CROMLECH). Area 14. Luis Millán: 20.10.1985.
Luis del Barrio: "Munibe". San Sebastián 1989/41. Pág. 117.
- BIANDIZ IZO: (2 DOLMENES). Area 14. Luis Peña Bartsurto./ Ignacio Barandiarán-Enrique Vallespi: "Prehistoria de Navarra". Pamplona 1980. Pág. 155.
Jesús Elósegi: 13.12.1956. "Munibe". San Sebastián 1962. Pág. 361-362. / "Prospecciones dolménicas en el País Vasco". Vol. Homenaje a Don Joaquín Mendi-zabal Gortazar. San Sebastián 1956. Pág. 134-147.



Bi Aizpen

- (CROMLECH) Jesús Elósegi Irazusta: 1962.
José Ignacio Vegas Aramburu: "Estudios de Arqueología Alavesa". Vitoria-Gasteiz 1988. Tomo 16. Pág. 301.
- BIDANGOKO GAÑA:** (CROMLECH). Area 14. Adolfo Léibar: 1976.
Adolfo Léibar: "Sendero de Cromlechs". Oiartzun 1976. Pág. 37.
"Guía Ecológica de Artikutza". Donostiako Udala. San Sebastián 1989. Pág. 71.
Luis del Barrio: "Munibe". San Sebastián 1989/41. Pág. 107-109.
(MENHIR) Adolfo Léibar: 04.1976. "Sendero de Cromlechs". Oiartzun 1976.
- BIDEBERRIETA:** (DOLMEN). Area 10. Eduardo Mauleón: 07.06.1953.
Ignacio Barandiarán-Enrique Vallespi: "Prehistoria de Navarra". Pamplona 1980. Pág. 155.
- BIDEGURUTZETA:** (DOLMEN). Area 23. Luis Millán: 04.07.1988.
- BIUZTAIN:** (2 DOLMENES). Area 11. José Miguel de Barandiarán: 10.06.1920.
I) José Miguel de Barandiarán: "Riev". San Sebastián 1926. Pág. 361-362.
II) "El hombre prehistórico". 1953. Pág. 199-227.
Jesús Elósegi: "Catálogo dolménico del País Vasco". Zaragoza 1953. Núm. 320. Pág. 336.
Ignacio Barandiarán-Enrique Vallespi: "Prehistoria de Navarra". Pamplona 1980. Pág. 155.
- BIXURDIÑETA:** (2 DOLMENES). Area 23. Francisco Ondarra: I) 22.06.1988. II) 02.07.1988. / "Cuadernos de Etnología y Etnografía de Navarra". Pamplona 1989. Núm. 54. Pág. 507-508.
- BIZKARRANDI:** (TUMULO). Area 34. Luis Peña Santiago: 08.09.1984.
- BOLUNTZA:** (2 DOLMENES). Area 40. Tomás López Sellés: 06.01.1958.
Tomás López Sellés: "Munibe". San Sebastián 1959. Pág. 23-24.
Ignacio Barandiarán-Enrique Vallespi: "Prehistoria de Navarra". Pamplona 1980. Pág. 161.
- BORDAS DE GOÑI-Trekua Arteta:** (TUMULO). Area 7. Jesús Elósegi: 24.07.1954.
a) Jesús Elósegi: "Munibe". San Sebastián 1954. Pág. 135.
Ignacio Barandiarán-Enrique Vallespi: "Prehistoria de Navarra". Pamplona 1980. Pág. 148.
- BORTUBIZKARRA:** (DOLMEN). Area 34. José Miguel de Barandiarán: 20.07.1923.
José Miguel de Barandiarán: "Riev". San Sebastián 1926. Pág. 356-358.
Jesús Elósegi: "Catálogo dolménico del País Vasco". Zaragoza 1953. Núm. 151. Pág. 286.
Ignacio Barandiarán-Enrique Vallespi: "Prehistoria de Navarra". Pamplona 1980. Pág. 156.
- BOZATE:** (TUMULO). Area 19. Francisco Ondarra: 16.12.1978.
Francisco Ondarra: "Príncipe de Viana". Pamplona 1982. Núm. 165. Pág. 14.
- BRETXAGAINA:** (MENHIR). Area 6. Fermín de Leizaola: 1975.
"Munibe". San Sebastián 1973. Pág. 13-18.
- BURDIMOTX:** (2 CROMLECHS). Area 19. Luis Millán: 22.09.1985.
- BURDINDOGI:** (2 DOLMENES). Area 29. Francisco Ondarra: 02.08.1975. "Príncipe de Viana". Pamplona 1976. Núm. 144-145. Pág. 356-358.
Ignacio Barandiarán-Enrique Vallespi: "Prehistoria de Navarra". Pamplona 1980. Pág. 156.
(TUMULO). Florencio Sarasate-Francisco Ondarra-Tomás López Sellés.

- Ignacio Barandiarán-Enrique Vallespí: "Prehistoria de Navarra". Pamplona 1980. Pág. 156.
- BURGA: (DOLMÉN). Area 21. Tomás López Sellés: 04.02.1964. "Munibe". San Sebastián 1963. Pág. 129-133.
Patxi Ripa-Petete Sarobe-Eduardo Mauleón: "Rutas Montañeras-Baztán I". Pamplona 1981. Pág. 107 y 131.
Ignacio Barandiarán-Enrique Vallespí: "Prehistoria de Navarra". Pamplona 1980. Pág. 155.
(CROMLECH). Francisco Ondarra: 24.06.1975. "Príncipe de Viana". Pamplona 1976. Núm. 144-145. Pág. 350-351.
José Ignacio Vegas Aramburu: "Estudios de Arqueología Alavesa". Vitoria-Gasteiz 1988. Tomo 16. Pág. 301.
(MENHIR) Francisco Ondarra: 13.06.1974. "Príncipe de Viana". Pamplona 1976. Núm. 142-143. Pág. 42-43.
Ignacio Barandiarán-Enrique Vallespí: "Prehistoria de Navarra". Pamplona 1980. Pág. 166.
- BURNAIZTEGI: (DOLMEN). Area 14. Luis Millán San Emeterio: 18.03.1984. "Guía Ecológica de Artikutza". Donostiako Udala. San Sebastián 1989. Pág. 71.
Luis del Barrio: "Munibe". San Sebastián 1989/41. Pág. 107.
KO LEPUA: (2 CROMLECHS). Luis del Barrio-Ana Uriz: 14.05.1984.
"Guía Ecológica de Artikutza". Donostiako Udala. San Sebastián 1989. Pág. 71.
Luis del Barrio: "Munibe". San Sebastián 1989/41. Pág. 107.
- BURNIN BURU: (5 CROMLECHS). Area 13. José Miguel de Barandiarán-Luis Peña Basurto: 02.11.1948. Otro nombre: ORAUNE.
Comunicación de Luis Millán San Emeterio: 07.02.1990.
- BURNIN BURUKO TXABALA: (CROMLECH). Area 13. Datos como el anterior. Salvo que por otro nombre se le denomina: ITURRIKETA.
- BUTXI: (DOLMEN). Area 14. Txomin Ugalde-I. Arbe-laiz-Luis del Barrio-Ana Uriz: 30.03.1984.
"Guía Ecológica de Artikutza". Donostiako Udala. San Sebastián 1989. Pág. 71.
Luis del Barrio: "Munibe". San Sebastián 1989/41. Pág. 112.
- BUURDIKO LEPOA: (CROMLECH). Area 19. Francisco Ondarra: 01.06.1974. "Príncipe de Viana". Pamplona 1975. Núm. 138-139. Pág. 25-27.
José Ignacio Vegas Aramburu: "Estudios de Arqueología Alavesa". Vitoria-Gasteiz 1988. Tomo 16. Pág. 302.
- BUZTIZKO LEPOA: (MENHIR). Area 12. Luis Millán: 20.10.1985.
- C
- CENTINELA: (DOLMEN). Area 16. Ver ZENTIL-MENDI.
- CIRAUQUI: (DOLMEN). Area 42. La Institución Príncipe de Viana. Pamplona 1991, encomendó su excavación a María Amor Beguiristáin.
- CLAVERITO: (DOLMEN). Area 41. Domingo Fernández Medrano-Rafael Blanco-Juan Maluquer de Motes: 1954.
Juan Maluquer de Motes: "Príncipe de Viana". Pamplona 1955. Núm. 60. Pág. 303-304.
Ignacio Barandiarán-Enrique Vallespí: "Prehistoria de Navarra". Pamplona 1980. Pág. 161.
Miguel Ezkurdia recoge en el lugar el nombre: ILTZE TOKI, para este monumento.

D

- DEBATA: (3 DOLMENES). Area 4. Telesforo de Aranzadi-Florencio de Ansoleaga: I) Arruazu (dinamita). II) Arruazu (junto a pista): 01.08.1915. III) Errealengo (cima): 02.08.1915. / "Exploración de catorce dolmenes de Aralar". Pamplona 1918. Pág. 21-28.
Luis Pericot García: "Los sepulcros megalíticos catalanes y la cultura pirenaica". Barcelona 1950.
Jesús Elósegi: "Catálogo dolménico del País Vasco". Zaragoza 1953. Núm. 67-69. Pág. 258-259.
Ignacio Barandiarán-Enrique Vallespí: "Prehistoria de Navarra". Pamplona 1980. Pág. 148.
Luis Millán-Arantxa Lizarralde: "La Sierra de Aralar". Oyarzun 1982. Pág. 76-77.
- DESAMALKOR: (TUMULO). Area 4. Francisco Etxeberria-Rafael Zubiria: 1976. "Munibe". San Sebastián 1979. Pág. 276.
Luis Millán-Arantxa Lizarralde: "La Sierra de Aralar". Oyarzun 1982. Pág. 92.
- DESKANTSUKO BIZKARRA: (2 CROMLECHS). Area 14. Juan José Ochoa de Zabalegi: 08.1987.
Luis del Barrio: "Munibe". San Sebastián 1989/41. Pág. 125.
- DESKARGAKO ARRIETA: (CROMLECH). Area 14. J. Argómaniz: 04.1986.
Luis del Barrio: "Munibe". San Sebastián 1989/41. Pág. 121.
- DONDORO: (DOLMEN). Area 31. Silvestre Irigoyen: 1924.
José Miguel de Barandiarán: "Ikuska". Sara 1946. Pág. 24-40. / "Munibe". San Sebastián 1953. Pág. 81.
Explorado por Aranzadi-Barandiarán: 1925.
Jesús Elósegi: "Catálogo dolménico del País Vasco". Zaragoza 1953. Núm. 217. Pág. 303.
Ignacio Barandiarán-Enrique Vallespí: "Prehistoria de Navarra". Pamplona 1980. Pág. 156.
- DULANTZ: (3 TUMULOS). Area 6. Tomás López Sellés: 23.10.1966. CIMA-NORTE-LEPOA.

E

- EGIZURI: (6 TUMULOS). Area 33. René Gombault: "Tumulos et enceintes funéraires de la region d'Iraty". Bayona 1914.
Jesús Elósegi: "Catálogo dolménico del País Vasco". Zaragoza 1953. Núms. 25, 26, 27, 28, 29 y 30. Pág. 245.
- EGURTEGI: (3 CROMLECHS). Area 23. Francisco Ondarra: 02.01.1971.
NORTE Y SUR) Francisco Ondarra: "Príncipe de Viana". Pamplona 1975. Núms. 140-141. Págs. 412-413.
CENTRO) Francisco Ondarra-Luis Millán: 07.07.1984.
José Ignacio Vegas Aramburu: "Estudios de Arqueología Alavesa". Vitoria-Gasteiz 1988. Tomo 16. Pág. 302.
- EIHARTZEKO GAÑA: (MENHIR). Area 23. José Miguel de Barandiarán: 28.05.48.
José Miguel de Barandiarán: "Ikuska". Sara 1949. Pág. 13.
Ignacio Barandiarán-Enrique Vallespí: "Prehistoria de Navarra". Pamplona 1980. Pág. 166.
- EL ESPINO: (TUMULO). Area 7. Iñaki Gaztelu.
- ELORREGÍKO LEPOA: (CROMLECH). Area 23. Patxi Ripa-Petete Sarobe-Eduardo Mauleón: "Rutas Montañeras-Baztán I". Pamplona 1981. Pág. 63.

- Luis Millán: 07.12.1985. / Francisco Ondarra: "Arqueología Navarra". Pamplona 1988. Pág. 131, señala que puede ser el denunciado por Tomás López Sellés en 14.07.1975.
- ELORRIXAALEA: (DOLMEN). Area 32. José Miguel de Barandiarán: 24.03.1948.
José Miguel de Barandiarán: "Ikuska". Sara 1949. Pág. 8.
Jesús Elósegi: "Catálogo dolménico del País Vasco". Zaragoza 1953. Núm. 249. Pág. 312. / "Ikuska". Sara 1949. Pág. 16-21.
Ignacio Barandiarán-Enrique Vallespí: "Prehistoria de Navarra". Pamplona 1980. Pág. 156.
- ELORTA o ELORRIETA: (DOLMEN). Area 21. José Miguel de Barandiarán: 1948.
Patxi Ripa-Petete Sarobe-Eduardo Mauleón: "Rutas Montañeras-Baztán 1". Pamplona 1981. Pág. 145.
Jesús Elósegi: "Catálogo dolménico del País Vasco". Zaragoza 1953. Núm.322. Pág. 337.
Ignacio Barandiarán-Enrique Vallespí: "Prehistoria de Navarra". Pamplona 1980. Pág. 155.
(8 CROMLECHS). José Miguel de Barandiarán: 24.11.1948.
José Miguel de Barandiarán: "Ikuska". Sara 1949. Pág. 71-73.
José Ignacio Vegas Aramburu: "Estudios de Arqueología Alavesa". Vitoria-Gasteiz 1988. Tomo 16. Pág. 258.
- ELURMENTA: (2 DOLMENES). Area 4. Telesforo de Aranzadi-Florencio de Ansoleaga. ESTE) 02.08.1915. / "Exploración de catorce dólmenes de Aralar". Pamplona 1918. Pág. 23. Lo exploraron en 1915.
Luis Pericot García: "Los sepulcros megalíticos catalanes y la cultura pirenaica". Barcelona 1950.
Jesús Elósegi: "Catálogo dolménico del País Vasco". Zaragoza 1953. Núm. 68. Pág. 259.
Ignacio Barandiarán-Enrique Vallespí: "Prehistoria de Navarra". Pamplona 1980. Pág. 148.
Luis Millán-Arantxa Lizarralde: "La Sierra de Aralar". Oyarzun 1982. Pág. 77-78. OESTE: 10.10.1978.
- ELUTXOARRIA: (DOLMEN). Area 14. Luis Peña Basurto.
Ignacio Barandiarán-Enrique Vallespí: "Prehistoria de Navarra". Pamplona 1980. Pág. 155. Parece ser que, después de investigaciones, ha sido sustituido por el siguiente: .
- ELUTXOKO ARRIA-Bidangoko zabala: (CROMLECH). Area 14. Luis Peña Basurto: 22.03.1951. / "Munibe". San Sebastián 1960. Pág. 204.
"Guía Ecológica de Artikutza". Donostiako Udala. San Sebastián 1989. Pág. 71.
Luis del Barrio: "Munibe". San Sebastián 1989/41. Pág. 107.
- ENEKO ELORRITA: (2 CROMLECHS). Area 14. J. Argómaniz-Luis del Barrio: 04.05.1986. / "Munibe". San Sebastián 1989/41. Pág. 120-121.
- ENOBIETA TXIKIA: (CROMLECH). Area 14. Luis del Barrio-Ana Uriz: 16.02.1985.
"Guía Ecológica de Artikutza". Donostiako Udala. San Sebastián 1989. Pág. 71.
Luis del Barrio: "Munibe". San Sebastián 1989/41. Pág. 110.
- EPEINTZAKO KAXKUA: (DOLMEN). Area 12. Francisco Ondarra: 02.05.1987.
Francisco Ondarra: "Kobie". Bilbao 1988. Núm. XVII. Págs. 171-172.
- ERASUN-IGOA: (DOLMEN). Area 12. Jesús Elósegi: 02.03.1957. / "Munibe". San Sebastián 1962. Pág. 363.
- Ignacio Barandiarán-Enrique Vallespí: "Prehistoria de Navarra". Pamplona 1980. Pág. 155.
- ERBILLERRI: (DOLMEN). Area 4. Telesforo de Aranzadi-Florencio de Ansoleaga: 02.08.1915. / "Exploración de catorce dólmenes del Aralar". Pamplona 1918. Pág. 24-30. Explorado por los mismos en 1915.
Luis Pericot García: "Los sepulcros megalíticos catalanes y la cultura pirenaica". Barcelona 1950.
Jesús Elósegi: "Catálogo dolménico del País Vasco". Zaragoza 1953. Núm. 70. Pág. 260.
Ignacio Barandiarán-Enrique Vallespí: "Prehistoria de Navarra". Pamplona 1980. Pág. 148.
Luis Millán-Arantxa Lizarralde: "La Sierra de Aralar". Oyarzun 1982. Pág. 78.
- ERDIKO XENDA: (DOLMEN). Area 12. Francisco Ondarra: 17.10.1987.
Francisco Ondarra: "Kobie". Bilbao 1988. Núm. XVII. Pág. 175.
- ERENTZU: (DOLMEN). Area 15. José Miguel de Barandiarán: 1952. / "El hombre prehistórico en el País Vasco". Buenos Aires 1953. Pág. 245. Editorial Vasca Ekin.
- ERGIBEL: (MENHIR). Area 6. Luis Millán San Emeterio: 06.10.1985.
- ERGIBIL-Juankosoro: (TUMULO). Area 6. Francisco Ondarra: 30.08.1972.
- ERLEBIZKARRA: (DOLMEN). Area 31. Fue explorado por Telesforo de Aranzadi-José Miguel de Barandiarán el 10.07.1926.
Al construirse el actual cementerio de Burguete, año 1934/35, desapareció al quedar dentro del recinto.
Jesús Elósegi: "Catálogo dolménico del País Vasco". Zaragoza 1953. Núm. 220. Pág. 304.
Ignacio Barandiarán-Enrique Vallespí: "Prehistoria de Navarra". Pamplona 1980. Pág. 156.
- ERMITAKO LEPOA: (3 CROMLECHS). Area 23. Luis Millán: 16.05.1982.
Francisco Ondarra: "Arqueología Navarra/7". Pamplona 1988. Pág. 134.
(3 TUMULOS). Francisco Ondarra: 16.05.1982 y 14.07.1983.
Francisco Ondarra: Arqueología Navarra/7". Pamplona 1988. Pág. 134. Señala que, en el Núm. II, efectuó una cata Pedro Arrese encontrando en su centro abundante ceniza o restos orgánicos quemados.
(MENHIR) Francisco Ondarra: La misma fecha anterior y su publicación.
- ERNAZABALGO SOROA: (4 CROMLECHS). Area 32. Tomás López Sellés: 21.06.1975.
I) Francisco Ondarra: "Príncipe de Viana". Pamplona 1976. Núms. 144-145. Pág. 349.
II) Francisco Ondarra: 31.08.1974. / "Príncipe de Viana". Pamplona 1976. Núms. 142-143. Pág. 36-38.
III) Francisco Ondarra: 12.11.1983. / "Arqueología Navarra/7". Pamplona 1988. Pág. 128.
IV) Luis Millán: 06.07.1984. Lo anota Francisco Ondarra al tratar del III, como totalmente destruido para arreglar un puesto de caza.
José Ignacio Vegas Aramburu: "Estudios de Arqueología Alavesa". Vitoria-Gasteiz 1988. Tomo 16. Págs. 302-303.
- ERRAZU SOALAR: (2 TUMULOS). Area 21. Ignacio Barandiarán-Enrique Vallespí: "Prehistoria de Navarra". Pamplona 1980. Pág. 155.
- ERREKALEKU LEPOA: (18 CROMLECHS). Area 13. José Miguel de Barandiarán: 1923. En su catalogación de 1953 señala 8.

- Luis Peña Basurto añade 4 más, que publica en 1960.
 José Ignacio Vegas Aramburu: "Estudios de Arqueología Alavesa". Vitoria-Gasteiz 1988. Tomo 16. Pág. 303-304. Los denomina: ERREKALKO.
 Luis Millán: 07.02.1990, me especifica que son 17 en ERREKALEKU LEPOA, y uno más en ERREKALEKU GAÑA.
- ERRENGAZELAIA-Mairubaratzeta:** (10 CROMLECHS). Area 15. Pedro Manuel de Soraluze-Manuel de Lekuona: 21/28.03.1909.
 Aranzadi realizó excavaciones sin resultado positivo, 09.1912.
 José Miguel de Barandiarán: "Enciclopedia General Ilustrada del país Vasco". San Sebastián 1984. Editorial Auñamendi. Vol. XXVI. Pág. 173-174. Da amplia explicación sobre los monumentos llamados MAIRUBARATZAK. Ver MAIRUBARATZETA, como los llaman en Lesaca.
 Telesforo de Aranzadi: "Euskalerrriaren Alde". Vol. 5. Núm. 119.
 Luis Peña Basurto; "Munibe". San Sebastián 1960. Pág. 109.
 "Munibe". San Sebastián 1990. Suplemento Núm. 7. Contiene amplia información y medidas de los monumentos.
- ERROIA GAIN:** (DOLMEN). Area 11. José Miguel Elósegi: 1982. / "Munibe". San Sebastián 1986. Págs. 95-96.
- ERROLAN:** (DOLMEN). Area 21. Eulogio de Zudaire: 18.09.1946. Explorado por él mismo en 1946.
 Eulogio de Zudaire: "Pirineos". Zaragoza 1949. Págs. 567-574.
 Jesús Elósegi: "Catálogo dolménico del País Vasco". Zaragoza 1953. Núm. 253. Pág. 312.
 Patxi Ripa-Petete Sarobe-Eduardo Mauleón: "Rutas Montañeras-Baztán 1". Pamplona 1981. Pág. 99.
 Ignacio Barandiarán-Enrique Vallespi: "Prehistoria de Navarra". Pamplona 1980. Pág. 155. También es conocido por: ROLAN.
 (CROMLECH). Eulogio de Zudaire: 18.09.1946. / "Pirineos". Zaragoza 1949. Núms. 13-14. Pág. 574.
- ERROLDAN HARRIA:** (MENHIR). Area 4. Juan Iturralde y Suit: 11.01.1894.
 Juan Iturralde y Suit: "La prehistoria en Navarra". Pamplona 1911.
 Ignacio Barandiarán-Enrique Vallespi: "Prehistoria de Navarra". Pamplona 1980. Pág. 161.
 Luis Millán-Arantxa Lizarralde: "La Sierra de Aralar". Oyarzun 1982. Pág. 87.
 Luis Peña Santiago comunica su destrozamiento por ensanchamiento de la pista forestal. Diario "Navarra, Hoy". Pamplona 04.03.1989.
 La Sociedad de Ciencias Naturales "GOROSTI", de Pamplona lo hace asimismo y por el mismo periódico el 03.07.1989.
- ERRONDONEKO BORDA:** (TUMULO). Area 18. Francisco Ondarra: 26.01.1975.
 Francisco Ondarra: "Príncipe de Viana". Pamplona 1982. Núm. 165. Págs. 7-8.
- ESITA:** (2 DOLMENES). Area 11. José Miguel de Barandiarán: 08.06.1920.
 José Miguel de Barandiarán: "El hombre prehistórico en el País Vasco". Buenos Aires 1953. Pág. 226. Editorial Vasca Ekin.
 Jesús Elósegi: "Catálogo dolménico del País Vasco". Zaragoza 1953. Núm. 319. Pág. 336.
 Ignacio Barandiarán-Enrique Vallespi: "Prehistoria de Navarra". Pamplona 1980. Pág. 155.
 Luis Millán-Arantxa Lizarralde: OESTE) 12.10.1985.
 Patxi Ripa-Petete Sarobe: Es fácil la localización de estos monumentos, en la divisoria Cantábrico-Mediterránea, monte ERASOTE. Pero se incurre en dos errores: Barandiarán denuncia dos dólmenes, y sólo existe uno y un gran túmulo. Y el grupo KISMI TALDEA, de Larraun, nos señala en la placa nominativa TXUTXUIN - 950 m. cuando su altura son 880 m. y el verdadero TXUTXUIN se encuentra en otro lugar, no lejano, como puede comprobarse en la presente relación.
- ESKINTZA:** (MENHIR). Area 42. Patxi Ripa-Petete Sarobe: 19.05.1991. Al final de la pista que desde Cirauqui conduce a la ermita San Cristóbal, situada en la cima del monte. Borde izquierdo de la alambrada que da paso a la ermita. Conocida su existencia desde muy antiguos tiempos.
- ETENEKO GAÑA:** (DOLMEN). Area 26. Jesús Elósegi: 10.06.1951. / "Munibe". San Sebastián 1951. Pág. 168. / "Catálogo dolménico del País Vasco". Zaragoza 1953. Núm. 269. Pág. 317.
 Ignacio Barandiarán-Enrique Vallespi: "Prehistoria de Navarra". Pamplona 1980. Pág. 156.
 (CROMLECH): Francisco Ondarra: 10.03.1990. / "Kobie". Bilbao 1989. Núm. XVIII. Pág. 181-182.
- ETSAIN:** (TUMULO). Area 19. Tomás López Sellés: 17.09.1972.
 Francisco Ondarra: "Príncipe de Viana". Pamplona 1975. Núms. 138-139. Págs. 30-31.
 Ignacio Barandiarán-Enrique Vallespi: "Prehistoria de Navarra". Pamplona 1980. Pág. 155.
 Patxi Ripa-Petete Sarobe-Eduardo Mauleón: "Rutas Montañeras-Baztán 2". Pamplona 1981. Pág. 80.
- ETXARRÍKO PORTU GAÑE:** (2 DOLMENES). Area 6. Jesús Elósegi: OESTE. 16.05.1952. / "Pyrenaica". Toluosa 1952. Págs. 119-120. ESTE) 24.07.1953. / "Munibe". San Sebastián 1954. Pág. 135. / "Catálogo dolménico del País Vasco". Zaragoza 1953. Núm. 286. Pág. 322.
 Ignacio Barandiarán-Enrique Vallespi: "Prehistoria de Navarra". Pamplona 1980. Pág. 148.
 (TUMULO). Luis Millán San Emeterio: 01.06.1985.
 Ignacio Barandiarán-Enrique Vallespi: "Prehistoria de Navarra". Pamplona 1980. Pág. 148.
- ETXARTEA:** (DOLMEN). Area 16. Luis Millán-Juan José Ochoa: 16.01.1988.
- ETXEBERRIA:** (4 TUMULOS). Area 7. Luis Millán: 09.06.1987.
 Comunicación de Miguel Ezkurdia.
- ETXEBERRIKO ARDIBORDA:** (DOLMEN). Area 16. José Miguel de Barandiarán: 10.05.1949. / "Eusko Jakintza" 1950. Pág. 135. / "Ikuska". Sara 1950.
 Jesús Elósegi: "Catálogo dolménico del País Vasco". Zaragoza 1953. Núm. 254. Pág. 313.
 Ignacio Barandiarán-Enrique Vallespi: "Prehistoria de Navarra". Pamplona 1980. Pág. 155.
- ETXOLTXARRALDEA:** (2 DOLMENES). Area 38. Sales Santos Bera: 10.1983.
- EUBIA:** (2 DOLMENES). Area 4. Telesforo de Aranzadi-Florencio de Ansoleaga: 1915. / "Exploración de catorce dólmenes del Aralar". Pamplona 1918. Págs. 23-31. Fue explorado por los mismos en 1915.
 Jesús Elósegi: "Catálogo dolménico del País Vasco". Zaragoza 1953. Núm. 71. Págs. 260-261.
 Ignacio Barandiarán-Enrique Vallespi: "Prehistoria de Navarra". Pamplona 1980. Pág. 148.
 Luis Millán-Arantxa Lizarralde: "La Sierra de Aralar". Oyarzun 1982. Pág. 78.
- EXKAXPE:** (2 CROMLECHS). Area 14. Adolfo Léibar: 1976. / "Revista Oartzun". 1976. Págs. 33-34. / "Cuadernos de Etnografía y Etnología de Navarra". Pamplona 1977. Págs. 104-105.
 "Guía Ecológica de Artikutza": Donostiako Udala. San Sebastián 1989. Pág. 71.
 Luis del Barrio: "Munibe". San Sebastián 1989. Pág. 105.
- EZKAINGO LEPOA:** (14 CROMLECHS). Area 12. Juan Miguel Sansinenea: 02.1928.
 Juan Miguel Sansinenea: "Munibe". San Sebastián 1950. Págs. 8-9. Consigna y dibuja 14 monumentos

- que Luis Peña Basurto, en visita posterior, no los encuentra todos.
 "Munibe". San Sebastián 1960. Pág. 193-197.
 José Vegas Aramburu: "Estudios de Arqueología Alavesa". Vitoria-Gasteiz 1988. Tomo 16. Págs. 304-305. Señala que en 1936 le acompañó José Miguel de Barandiarán, que hizo algunas catas con resultado nulo.
 (MENHIR). Luis Millán San Emeterio: 07.04.1984.
 EZKALDO: (2 TUMULOS). Area 22. Francisco Ondarra: SUR) 21.11.1971. OESTE) 18.02.1973. / "Príncipe de Viana". Pamplona 1976. Núms.144-145. Págs. 343-345.
 Ignacio Barandiarán-Enrique Vallespí: "Prehistoria de Navarra". Pamplona 1980. Pág. 155.
 EZKIREGI: (DOLMEN). Area 36. José Miguel de Barandiarán: 1934.
 Jesús Elósegui: "Catálogo dolménico del País Vasco". Zaragoza 1953. Núm. 181. Págs. 293-294.
 Ignacio Barandiarán-Enrique Vallespí: "Prehistoria de Navarra". Pamplona 1980. Pág. 161.
 EZKITURRITAKO GAINA: (6 CROMLECHS). Area 13. José Miguel de Barandiarán-Luis Peña Basurto: 06.1923. También llamados: URKAMENDI. Notificación de Luis Millán: 07.02.1990.
 EZKITZ: (DOLMEN). Area 19. Tomás López Sellés-Francisco Ondarra: 07.06.1975.
 Francisco Ondarra: "Príncipe de Viana". Pamplona 1982. Núm. 165. Págs. 9-10.
 EZURRETA: (CROMLECH). Area 19. Luis Millán: 20.04.1984.
 Comunicación de Miguel Ezkurdia.

F

- FARANGORTEA-Portillo de Eneriz: (DOLMEN). Area 42. Tomás López Sellés-Baltasar Andueza: 15.10.1960. Tomás López Sellés: "Munibe". San Sebastián 1961. Págs. 41-43.
 Juan Maluquer de Motes: "Príncipe de Viana". Pamplona 1963. Núm. 92-93. Págs. 110-116. Se extiende en amplio trabajo descriptivo, avalado con dibujos y fotografías, del monumento más rico de la cultura megalítica de Navarra. Desde las primeras excavaciones del Padre Picornell, a las de Fernández Medrano en 1959, con precisa descripción de sus ajueros del propio Maluquer de Motes. Lo más espectacular de ambos sepulcros (ver, también LA MINA DE FARANGORTEA) es su arquitectura. Se trata de amplios sepulcros de galería, con losa de separación, o "ventana", en medio de túmulos de más de 20 metros de diámetro por 2,50 metros de altura.
 Ignacio Barandiarán-Enrique Vallespí: "Prehistoria de Navarra". Pamplona 1980. Pág. 161.
 FAULO: (DOLMEN). Area 41. Patxi Ripa: 26.11.1950. / "Pyrenaica". Tolosa 1952. Págs. 17-18. / "Arriba España". Periódico. Pamplona 11.01.1950. Núm. 4.592. Anuncia la existencia de cuatro más en buen estado y otro defectuoso.
 Juan Maluquer de Motes: "Príncipe de Viana". Pamplona 1955. Núm. 60. Págs. 297-299. Contiene datos de su exploración por dicho señor en 1955. En la misma Revista Núm. 92-93. Pág. 99, publica su di-

Farangortea



- bujo de planta y sección, además de algunas piezas de su ajuar.
 Jesús Elósegi: "Catálogo dolménico del País Vasco". Zaragoza 1953. Núm. 276. Pág. 319.
 Ignacio Barandiarán-Enrique Vallespí: "Prehistoria de Navarra" Pamplona 1980. Pág. 161.
- FUENTE DE LA PILA: (DOLMEN). Area 41. Juan Maluquer de Motes: 05.08.1961. / "Príncipe de Viana". Pamplona 1963. Núms. 92-93. Pág. 103.
 Ignacio Barandiarán-Enrique Vallespí: "Prehistoria de Navarra". Pamplona 1980. Pág. 161.
- G**
- GANBELETA: (DOLMEN). Area 24. Jesús Elósegi: 03.03.1957. / "Munibe". San Sebastián 1962. Pág. 364.
 Ignacio Barandiarán-Enrique Vallespí: "Prehistoria de Navarra". Pamplona 1980. Pág. 156.
- GARATAMA: (DOLMEN). Area 12. Francisco Ondarra: 09.05.1987. / "Kobie". Bilbao 1988. Núm. XVII. Pág. 171.
- GARRAZTITA: (DOLMEN). Area 4. Telesforo de Aranzadi-José Miguel de Barandiarán: 09.1916. / "Exploración de ocho dólmenes en Aralar". San Sebastián 1924. Págs. 14-15. Explorado por los mismos en 1923.
 Luis Pericot García: "Los sepulcros megalíticos catalanes y la cultura pirenaica". Barcelona 1950.
 Tomás de Atauri-Jesús Elósegi-Manuel Laborde: "Exploración de tres dólmenes en la estación Igoin-Akola". "Munibe". San Sebastián 1951. Pág. 39.
 Jesús Elósegi: "Catálogo dolménico del País Vasco". Zaragoza 1953. Núm. 126. Pág. 279.
 Ignacio Barandiarán-Enrique Vallespí: "Prehistoria de Navarra". Pamplona 1980. Pág. 148.
 Luis Millán-Arantxa Lizarralde: "La Sierra de Aralar". Oyarzun 1982. Pág. 72.
- GARTZAGA: (DOLMEN). Area 23. Tomás López Sellés: 10.10.1966. / "Munibe". San Sebastián 1973. Pág. 6.
 Francisco Ondarra: "Príncipe de Viana". Pamplona 1975: Núms. 140-141. Pág. 414. Lo menciona y se extiende en otras consideraciones.
 Ignacio Barandiarán-Enrique Vallespí: "Prehistoria de Navarra". Pamplona 1980. Pág. 156.
- GARTZAGAKO LEPOA: (3 CROMLECHS). Area 23. Tomás López Sellés: 10.10.1966.
 I, II) Tomás López Sellés: "Munibe". San Sebastián 1973. Pág. 6.
 III) Francisco Ondarra: 25.05.1974. "Príncipe de Viana". Pamplona 1975. Núms. 140-141. Págs. 415-416.
 José Ignacio Vegas Aramburu: "Estudios de Arqueología Alavesa". Vitoria-Gasteiz 1988. Tomo 16. Págs. 305-306. Anota que uno de ellos posee en su interior un círculo concéntrico como si se tratara de un cromlech doble.
- GAZTANBIDEA: (DOLMEN). Area 34. José Miguel de Barandiarán: 20.07.1923.
 José Miguel de Barandiarán: "Riev". San Sebastián 1926. Págs. 356-358.
 Jesús Elósegi: "Catálogo dolménico del País Vasco". Zaragoza 1953. Núm. 150. Pág. 286.
 Ignacio Barandiarán-Enrique Vallespí: "Prehistoria de Navarra". Pamplona 1980. Pág. 156.
 (CROMLECH). Luis Millán San Emeterio: 25.06.1984.
- GAZTANSO: (3 TUMULOS). Area 6. Jesús Elósegi Irastusta: 24.07.1954.
 I) Jesús Elósegi: "Munibe". San Sebastián 1954. Pág. 135.
 II, III) (NORTE Y SUR) Luis Millán: 01.06.1985.
 Ignacio Barandiarán-Enrique Vallespí: "Prehistoria de Navarra". Pamplona 1980. Pág. 148.
- GAZTARRIETA: (2 CROMLECHS). Area 14. I) I. Arbelaz-Luis del Barrio-Txomin Ugalde-Ana Uriz: 05.05.1984. / Adolfo Léibar: 1976.
 "Guía Ecológica de Artikutza". Donostiako Udala. San Sebastián 1989. Pág. 71.
 Luis del Barrio: "Munibe". San Sebastián 1989/41. Págs. 105-107.
- GAZTARROKO BIZKARRA: (2 CROMLECHS). Area 14. Yosu Tellabide: 03.1985.
 Luis del Barrio: "Munibe". San Sebastián 1989/41. Pág. 125.
- GAZTELUETA: (TUMULO). Area 4. José María Gamboa: 13.08.1981.
 Luis Millán: "Pyrenaica". Bilbao 1982/2. Núm. 127. Pág. 82.
 Luis Millán-Arantxa Lizarralde: "La Sierra de Aralar". Oyarzun 1982. Pág. 92.
- GERASUNKO ATAKA: (DOLMEN). Area 14. Luis Peña Basurto: 19.03.1951.
 Ignacio Barandiarán-Enrique Vallespí: "Prehistoria de Navarra". Pamplona 1980. Pág. 155.
 Luis del Barrio: "Munibe". San Sebastián 1989/41. Págs. 115-116. Mantiene la duda si es dolmen o túmulo.
 (4 CROMLECHS). Luis Peña Basurto: 19.3.1951. / "Munibe". San Sebastián 1960.
 José Ignacio Vegas Aramburu: "Estudios de Arqueología Alavesa". Vitoria Gasteiz 1988. Tomo 16. Pág. 307.
 Luis del Barrio: "Munibe". San Sebastián 1989/41. Págs. 115-116.
 "Guía Ecológica de Artikutza". Donostiako Udala. San Sebastián 1989. Pág. 71.
 (TUMULO). Luis Peña Basurto: 19.03.1951. / "Munibe". San Sebastián 1960.
 Luis del Barrio: "Munibe". San Sebastián 1989/41. Págs. 115-116. Mantiene la duda si puede ser dolmen.
 "Guía Ecológica de Artikutza". Donostiako Udala. San Sebastián 1989. Pág. 71.
- GEREZIAIN: (DOLMEN). Area 29. Francisco Ondarra. Miguel Albero: 09.02.1990. Francisco Ondarra: "Kobie". Bilbao 1989. Núm. XVIII. Pág. 170-171.
- GEREZTEGI: (5 MENHIRES). Area 19. Ver OTARNARTE. Francisco Ondarra añade cuatro monolitos. "Kobie". Bilbao 1989. Núm. XVIII. Pág. 176-177.
 SUR): Luis Millán-Arantxa Lizarralde: 08-09-1991. Participantes de los hallazgos del P. Ondarra, me comunican su descubrimiento el 25.10.1991.
- GIBELEA: (DOLMEN). Area 34. Tomás López Sellés: 08.05.1960. / "Munibe". San Sebastián 1973. Pág. 8.
 Patxi Ripa-Petete Sarobe-Eduardo Mauleón-Carlos Iribarren: "Rutas Montañeras (Ory-Belate)". Pamplona 1973. Pág. 73.
 Ignacio Barandiarán-Enrique Vallespí: "Prehistoria de Navarra". Pamplona 1980. Pág. 156.
- GILTZURRIN HARRIE: (DOLMEN). Area 24. Francisco Ondarra: 10.04.1980.
 Francisco Ondarra: "Príncipe de Viana". Pamplona 1982. Núm. 165. Pág. 18.
- GOIZAMENDI: (CROMLECH). Area 19. José Miguel de Barandiarán: 27.06.1949. También conocido por MEATZEKO KASKOA y ARTILLERIAKO MUNOA.
 José Miguel de Barandiarán: "Ikuska": Sara 1949. Pág. 78.

- Patxi Ripa-Petete Sarobe-Eduardo Mauleón: "Rutas Montañeras-Baztán 1". Pamplona 1981. Pág. 200.
 José Ignacio Vegas Aramburu: "Estudios de Arqueología Alavesa". Vitoria-Gasteiz 1988. Tomo 16. Pág. 311-312.
- GOIZEMEZKO: (MENHIR).** Area 21. Francisco Ondarra: 15.04.1983.
 Patxi Ripa-Petete Sarobe-Eduardo Mauleón: "Rutas Montañeras-Baztán 1". Pamplona 1981. Pág. 114. Señalan entre helechos posible cromlech.
 Francisco Ondarra: "Arqueología Navarra/7". Pamplona 1988. Págs. 121-122.
- GOLBAIA: (TUMULO).** Area 24. Francisco Ondarra: 07.12.1989. / "Kobie". Bilbao 1989. Núm. XVIII. Pág. 175.
- GOLDANBURU: (DOLMEN).** Area 10. Doroteo de Ciaurriz: 11.07.1927.
 José Miguel de Barandiarán: "Ikuska". Sara 1946. Págs. 24-40.
 Jesús Elósegui: "Catálogo dolménico del País Vasco". Zaragoza 1953. Núm. 186. Pág. 294. / "Munibe". San Sebastián 1953. Pág. 95.
 Ignacio Barandiarán-Enrique Vallespi: "Prehistoria de Navarra". Pamplona 1980. Pág. 155. Explorado por Aranzadi-Barandiarán en 1927.
- GOROSPILGO LEPOA: (3 CROMLECHS).** Area 23. Tomás López Sellés: 10.10.1966.
 I) Tomás López Sellés: "Munibe". San Sebastián 1973. Pág. 6-7.
 II, III) Tomás López Sellés-Francisco Ondarra: 14.06.1975.
 Francisco Ondarra: "Príncipe de Viana". Pamplona 1976. Núms. 144-145. Págs. 338-339. / "Arqueología Navarra/7". Pamplona 1988. Pág. 131-132. Se refiere al monumento III, hallado el 21.07.1983.
 José Ignacio Vegas Aramburu: "Estudios de Arqueología Alavesa". Vitoria-Gasteiz 1988. Tomo 16. Pág. 306.
 (MENHIR). Luis Millán San Emeterio: 16.08.1982.
 Francisco Ondarra: "Arqueología Navarra/7". Pamplona 1988. Pág. 132. Señala, también, datos de otros dos monolitos visitados el 17.07.1984.
- GOROSPIL: (MENHIR).** Area 19. José Miguel de Barandiarán: 27.06.1949.
 José Miguel de Barandiarán: "Ikuska". Sara 1949. Vol. 3. Pág. 76.
- GOROSTIKO LEPOA: (DOLMEN).** Area 19. Luis Millán San Emeterio: 09.04.1982.
- GOROSTI: (2 CROMLECHS).** Area 19. Luis Millán San Emeterio: 22.09.1985.
- GOROSTIKO BIZKAR: (CROMLECH).** Area 32. José Miguel Larrañaga-Luis Millán-Pedro Arrese-Francisco Ondarra: 20.08.1983.
 "Munibe". San Sebastián 1980. Págs. 373-379.
- GORRAMAKIL: (DOLMEN).** Area 19. Francisco Ondarra: 04.11.1972. / "Príncipe de Viana". Pamplona 1975. Núms. 138-139. Págs. 11-12.
 Patxi Ripa-Petete Sarobe-Eduardo Mauleón: "Rutas Montañeras-Baztán 1". Pamplona 1981. Pág. 198.
 Ignacio Barandiarán-Enrique Vallespi: "Prehistoria de Navarra". Pamplona 1980. Pág. 155.
 (2 CROMLECHS). Luis Millán San Emeterio: 09.04.1982.
 Francisco Ondarra: "Arqueología Navarra/7". Pamplona 1988. Pág. 121.
- GORRAMENDI: (CROMLECH).** Area 19. Francisco Ondarra: 04.11.1972. / "Príncipe de Viana". Pamplona 1975. Núms. 138-139. Pág. 10-11.
 José Ignacio Vegas Aramburu: "Estudios de Arqueología Alavesa". Vitoria Gasteiz 1988. Tomo 16. Pág. 306.
 (MENHIR) Patxi Ripa: "Rutas Montañeras-Baztán 1". Portada: 18.01.1973.
 Francisco Ondarra-Luis Millán-Arantxa Lizarralde: 29.04.1990.
 Francisco Ondarra: "Kobie". Bilbao 1989. Núm. XVIII. Pág. 176.
- GURATZ: (DOLMEN).** Area 10. Patxi Ripa-Petete Sarobe: Conocido de antiguo, al no encontrar referencias del mismo, le asignamos el año 1942.
- GURUTZE MEAKA: (3 CROMLECHS).** Area 22. Francisco Ondarra: 08.10.1978.
 I, II) "Príncipe de Viana". Pamplona 1982. Núm. 165. Págs. 16-17.
 III) Francisco Ondarra-Luis Millán-Vidal Pérez de Villare: 13.08.1982.
 Francisco Ondarra: "Arqueología Navarra/7". Pamplona 1988. Pág. 129.
 (TUMULO). Francisco Ondarra-José Luis Arruabarrena: 08.10.1978.
 Francisco Ondarra: "Príncipe de Viana". Pamplona 1982. Núm. 165. Pág. 17.
- ## H
- HAITZPARATZ: (TUMULO).** Area 16. Francisco Ondarra: 04.06.1983. / "Arqueología Navarra/7". Pamplona 1988. Págs. 120-121.
- HARRIAK DE ARALAR.** Area 4. Luis Millán: "Pyrenaica". Bilbao 1982/2. Núm. 127. Pág. 84. Son piedras que destacan por su rareza: HARRIA DE ALBI-HARRIA DE GAZTELUETA- HARRIA DE UNAGA.
 Luis Millán-Arantxa Lizarralde: "La Sierra de Aralar". Oyarzun 1982. Págs. 89-90.
- HARRITXURI: (TUMULO).** Area 32. Luis Millán-Pedro Arrese: 03.09.1983.
- HARRIURDINETA: (DOLMEN).** Area 23. Francisco Ondarra: 20.07.1975. / "Príncipe de Viana". Pamplona 1976. Núms. 144-145. Págs. 339-342.
 Ignacio Barandiarán-Enrique Vallespi: "Prehistoria de Navarra". Pamplona 1980. Pág. 156.
- HARTSU ZELAI: (TUMULO).** Area 18. Francisco Ondarra: 26.12.1983. / "Kobie". Bilbao 1989. Núm. XVIII. Pág. 174.
- ## I
- IBAÑETA: (DOLMEN).** Area 16. José Miguel de Barandiarán: 10.05.1949.
 José Miguel de Barandiarán: "Eusko Jakintza". Pág. 135. / "Ikuska", ambas Revistas de Sara 1950.
 Jesús Elósegui: "Catálogo dolménico del País Vasco". Zaragoza 1953. Núm. 255. Pág. 313.
 Ignacio Barandiarán-Enrique Vallespi: "Prehistoria de Navarra". Pamplona 1980. Pág. 155.
 Patxi Ripa-Petete Sarobe-Eduardo Mauleón: "Rutas Montañeras-Baztán 2". Pamplona 1981. Pág. 49.
 (12 CROMLECHS) 10 Primeros) José Miguel de Barandiarán: 10.05.1949. Los restantes) Francisco Ondarra-Luis Millán: 04.07.1964.
 José Miguel de Barandiarán: "Eusko Jakintza". Sara 1950. Pág. 135.
 Patxi Ripa-Petete Sarobe-Eduardo Mauleón: "Rutas Montañeras-Baztán 2". Pamplona 1981. Pág. 49.
 José Ignacio Vegas Aramburu: "Estudios de Arqueología Alavesa". Vitoria-Gasteiz 1988. Tomo 16. Pág. 262.
- IBIAGA: (DOLMEN).** Area 33. Jesús Elósegui: 23.10.1956. / "Munibe". San Sebastián 1962. Pág. 361.
 Ignacio Barandiarán-Enrique Vallespi: "Prehistoria de Navarra". Pamplona 1980. Pág. 156.

- IBINTZA: (2 CROMLECHS). Area 14. Yosu Arbelaiz-Luis del Barrio-Txomin Ugalde: 16.06.1984. "Guía Ecológica de Artikutza". Donostiako Udala. San Sebastián 1989. Pág. 71. Luis del Barrio: "Munibe". San Sebastián 1989/41. Págs. 116-117.
- IBIRIGAI: (DOLMEN). Area 2. Jesús Elósegi-José María Busca Isusi: 03.03.1958. Notificación de Miguel Ezkurdia.
- IDOPIL-Organbidea: (DOLMEN). Area 33. Jesús Elósegi-Tomás López Sellés: "Munibe". San Sebastián 1963. Pág. 131. Ignacio Barandiarán-Enrique Vallespí: "Prehistoria de Navarra". Pamplona 1980. Pág. 156. (4 CROMLECHS). Jesús Elósegi: 22.10.1956. NORTE) "Munibe". San Sebastián 1962. Pág. 361. Tomás López Sellés; "Munibe". San Sebastián 1961. Pág. 288-289 (21.05.61). Jacques Blot: SUR (tumular). "B.M.B.B." Bayona 1978. Núm. 80. Pág. 80/ Idolpiko lepoa) 1972. Núm. 58. Pág. 188. ESTE) Los mismos datos. José Ignacio Vegas Aramburu: "Estudios de Arqueología Alavesa". Vitoria-Gasteiz 1988. Pág. 315. Tomo 16.
- IDORROKIA: (3 DOLMENES). Area 34. José Miguel de Barandiarán: 19.07.1923. I, II) José Miguel de Barandiarán: "Riev". San Sebastián 1926. Pág. 356-358. II) Tomás López Sellés; "Munibe". San Sebastián 1961. Pág. 287. (07.09.1955). III) Tomás López Sellés: 07.09.1955. "Munibe". San Sebastián 1957. Pág. 106. Jesús Elósegi: "Catálogo dolménico del País Vasco". Zaragoza 1953. Núm. 149. Pág. 286. Ignacio Barandiarán-Enrique Vallespí: "Prehistoria de Navarra". Pamplona 1980. Pág. 156.
- IGARATZA: (2 DOLMENES). Area 4. José Miguel de Barandiarán: 1916. Excavados en 1923, por Telesforo de Aranzadi y José Miguel de Barandiarán. Luis Millán-Arantxa Lizarralde: "La Sierra de Aralar". Oyarzun 1982. Pág. 72. (TUMULO) Luis Millán-Arantxa Lizarralde: 03.10.1978. /"La Sierra de Aralar". Oyarzun 1982. Pág. 92. (MENHIR) Los mismos autores, en la misma obra, pag. 92.
- IGARTZA: (2 DOLMENES). Area 3. José Miguel de Barandiarán: 1917. Jesús Elósegi: "Catálogo dolménico del País Vasco". Zaragoza 1953. Núm. 55. Pág. 254. Explorado por Aranzadi-Barandiarán-Eguren en 1919. Núm. 88. Pág. 267. Ignacio Barandiarán-Enrique Vallespí: "Prehistoria de Navarra". Pamplona 1980. Pág. 148. "Munibe". San Sebastián 1990, Suplemento Núm. 7.
- IGUZKI: (DOLMEN). Area 19. Jacques Blot: 09.1970. /"B.M.B.B." Bayona 1972. Págs. 14-15. Francisco Ondarra lo visitó el 10.03.1973. / "Príncipe de Viana". Pamplona 1975. Núms. 138-139. Págs. 29-30. Da amplia información del área. Ignacio Barandiarán-Enrique Vallespí: "Prehistoria de Navarra": Pamplona 1980. Pág. 155. Patxi Ripa-Petete Sarobe-Eduardo Mauleón: "Rutas Montañeras-Baztán 1". Pamplona 1981. Pág. 209. (7 CROMLECHS). Cinco por José Miguel de Barandiarán: 29.04.1943. José Miguel de Barandiarán: "Gernika". 1945. Pág. 82. ESTE y OESTE) Luis Millán San Emeterio: 01.09.1985. (TUMULO). Francisco Ondarra-Luis Millán-Arantxa Lizarralde: 07.09.1985.
- ILLARBITEKO SOROA: (DOLMEN). Area 14. Ver ARRAMALETA. Ignacio Barandiarán-Enrique Vallespí: "Prehistoria de Navarra". Pamplona 1980. Pág. 155. Luis del Barrio: "Munibe". San Sebastián 1989/41. Pág. 119-120. Señala que, Luis Peña Basurto, identifica con dolmen o cista lo que estimamos cromlech o túmulo. José Ignacio Vegas Aramburu: "Estudios de Arqueología Alavesa". Vitoria-Gasteiz 1988. Tomo 16, Pág. 307. Lo denomina ILLARGUIETÁKO. SOROA (cromlech), pero se trata del mismo monumento.
- ILLERRIPKO ZOKOA: (CROMLECH). Area 24. Patxi Ripa-Petete Sarobe: 01.11.1991. A 27 minutos por la pista de Belate a la cantera, existe un reducido rellano y pequeña hoyada a la izquierda; paso elevado sobre la alameda de la derecha, y a sus pies posible CROMLECH de siete piedras en círculo. Unos 30 metros al Norte y mismo nivel, queda otro posible CROMLECH con excavación.
- ILUSIAR: (DOLMEN). Area 6. V. Zufiaurre-José Zufiaurre Goya: 10.1960. José Zufiaurre Goya; "Pyrenaica" Bilbao 1986/3. Núm. 144. Pág. 132.
- INTXUSBURU: (DOLMEN). Area 3. José Miguel de Barandiarán: 1917. Excavado en 1919, por Telesforo de Aranzadi-J. Miguel de Barandiarán-É. Eguren. "Munibe": San Sebastián 1990. Suplemento Núm. 7.
- INTXUSPE: (2 DOLMENES). Area 3. José Miguel de Barandiarán: 1920. I) José Miguel de Barandiarán: "El hombre prehistórico en el País Vasco". Buenos Aires 1953. Núm. 121. Pág. 211. Editorial Ekin. "Munibe". San Sebastián 1962. Pág. 317. Otro nombre: TXIKILANTEGUI. Jesús Elósegi: "Catálogo dolménico del País Vasco". Zaragoza 1953. Núm. 315. Pág. 335. II) Tomás López Sellés: 18.03.1961/"Munibe". San Sebastián 1961. Pág. 287. Ignacio Barandiarán-Enrique Vallespí: "Prehistoria de Navarra". Pamplona 1980. Pág. 148.
- INTZAZELAI: (TUMULO). Area 4. Luis Millán: "Pyrenaica". Bilbao 1982/2. Núm. 127. Pág. 81. Luis Millán-Arantxa Lizarralde: "La Sierra de Aralar". Oyarzun 1982. Pág. 92.
- INTZPIDEKO LEPOA: (MENHIR). Area 19. Luis Millán: 08.03.1987.
- INTZURIKO LEPOA: (TUMULO). Area 21. Francisco Ondarra: 01.11.1971./"Príncipe de Viana". Pamplona 1982. Núm.165. Pág. 15.
- IONTZA: (DOLMEN). Area 5. Patxi Ripa-Petete Sarobe: 05.07.1987. Patxi Ripa: "Gure Mendiak". Pamplona 1988. Núm. 75. Pág. 49. (CROMLECH). Los mismos datos anteriores relativos al dolmen.
- IPARLA: (3 CROMLECHS). Area 20. Francisco Ondarra: I, II). 17.03.1973. III). 09.06.1973/"Príncipe de Viana". Pamplona 1975. Núm. 138-139. Pág. 19-21. José Ignacio Vegas Aramburu: "Estudios de Arqueología Alavesa". Vitoria-Gasteiz 1988. Tomo 16. Pág. 307-308. (MENHIR). Jacques Blot: 1974./"Kobie". Bilbao 1980. Pág. 407.
- IRAINGO ATAKA: (3 CROMLECHS). Area 14. Luis del Barrio-Txomin Ugalde: 06.1986. "Guía Ecológica de Artikutza". Donostiako Udala. San Sebastián 1989. Pág. 71. Luis del Barrio: "Munibe". San Sebastián 1989/41. Pág. 118-119. En el centro del conjunto queda el mojón Núm. 2, con la cruz de Roncesvalles.
- IRASKARDI-Lascardi: (CROMLECH). Area 7. Luis Millán: 08.12.1983.

- IRAURTZA: (2 CROMLECHS). Area 13. Luis Millán: 07.02.1990.
- IRAZAKO: (DOLMEN). Area 16. Tomás López Sellés: 29.04.1962./ "Munibe". San Sebastián 1963. Pág. 130-131.
Ignacio Barandiarán-Enrique Vallespí: "Prehistoria de Navarra". Pamplona 1980. Pág. 155.
- LEPOA (TUMULO). Francisco Ondarra: 12.03.1972./ "Príncipe de Viana". Pamplona 1982. Núm. 165 Pág. 10-11.
- IRIBAS: (DOLMEN). Area 5. Jesús Elósegi: "Munibe". San Sebastián 1951. Pág. 142-147./ "Catálogo dolménico del País Vasco". Zaragoza 1953. Núm. 266. Pág. 316.
Ignacio Barandiarán-Enrique Vallespí: "Prehistoria de Navarra". Pamplona 1980. Pág. 148.
- IRLINTZI: (DOLMEN). Area 21. Luis Millán: 07.07.1982. Francisco Ondarra: "Arqueología Navarra/7". Pamplona 1988. Pág. 121.
(MENHIR). Francisco Ondarra.
- IRUAITZETA: (MENHIR). Area 6. Iñaki Gaztelu: 02.08.1986. Tendido en el suelo, en el corte de la sierra Urbasa, sobre Sakana, entre el Puerto de Santa Marina y BAIZA.
- IRUMUGETA: (6 CROMLECHS). Area 23. Tomás López Sellés: 21.12.1958.
I, II, III, IV). "Munibe". San Sebastián 1973. Pág. 5-6.
V). Luis Millán-Francisco Ondarra-Pedro Arrese: 06.08.1983.
VI). Luis Millán San Emeterio: 01.12.1985.
José Ignacio Vegas Aramburu: "Estudios de Arqueología Alavesa". Vitoria-Gasteiz 1988. Tomo 16. Pág. 308. Estudia los cuatro descubiertos por Tomás López Sellés en 21.12.1958.
(4 TUMULOS). Francisco Ondarra: 19.03.1973./ "Príncipe de Viana". Pamplona 1975. Núm. 140-141. Pág. 416-418.
Ignacio Barandiarán-Enrique Vallespí: "Prehistoria de Navarra". Pamplona 1980. Pág. 156.
IV). Francisco Ondarra-Luis Millán-Pedro Arrese: 06.08.1983.
(MENHIR). Las mismas personas e idéntica fecha.
- IRUÑARRI: (TUMULO). Area 12. Iñaki Gaztelu: 28.09.1985. "Los monumentos megalíticos de los altos de Ezkurra". "Gorosti". Pamplona 1988.
(MENHIR). Juan Miguel Sansinenea: Primavera 1927./ "Munibe". San Sebastián 1950. Pág. 7.
Luis Peña Basurto: "Munibe". San Sebastián 1960. Pág. 197-198.
Ignacio Barandiarán-Enrique Vallespí: "Prehistoria de Navarra". Pamplona 1980. Pág. 166.
- IRUTZULO TXIKITA: (2 DOLMENES). Area 4. Telesforo de Aranzadi-Florencio de Ansoleaga: 02.08.1915. Se designan: LAKUNTZA y REALENGO./ "Exploración de catorce dólmenes de Aralar". Pamplona 1918. Pág. 24. Explorados por Aranzadi y Ansoleaga en 1915.
Jesús Elósegi: "Catálogo dolménico del País Vasco". Zaragoza 1953. Núm. 72-73. Pág. 261.
Ignacio Barandiarán-Enrique Vallespí: "Prehistoria de Navarra". Pamplona 1980. Pág. 148.
Luis Millán-Arantxa Lizarralde: "La Sierra de Aralar". Oyarzun 1982. Pág. 78. Solamente se hace referencia al del término LAKUNTZA.
- ISTAUZ: (CROMLECH). Area 21. Jacques Blot: "B.M.B.B." Bayona 1973. Pág. 202.
- ITURRIKETA: (CROMLECH). Area 13. Ver BURNIN BURUKO TXABALA.
- ITURZA: (TUMULO). Area 6. Tomás López Sellés: 03.04.1962.
- IZENITURRI: (2 DOLMENES). Area 4. I). Telesforo de Aranzadi-Florencio de Ansoleaga: 19.08.1916./ "Exploración de catorce dólmenes de Aralar". Pamplona 1918. Pág. 38.
Jesús Elósegi: "Catálogo dolménico del País Vasco". Zaragoza 1953.
I). Núm. 79. Pág. 264. II). Núm. 308. Pág. 332.
II). Fue descubierto por Sheve Peña y Saturnino Zubeldía de Irañeta el año 1950. Jesús Elósegi lo visitó y tomó datos el 29.08.1953.
Ignacio Barandiarán-Enrique Vallespí: "Prehistoria de Navarra". Pamplona 1980. Pág. 148.
Luis Millán-Arantxa Lizarralde: "La Sierra de Aralar". Oyarzun 1982. Pág. 81-82.
- IZKOA: (4 CROMLECHS). Area 23. I, II, III). Francisco Ondarra 15.01.1972./ "Príncipe de Viana". Pamplona 1975. Núm. 140-141. Pág. 404. También se les llama ABARTAN.
IV). Luis Millán San Emeterio: 25.04.1982.
José Ignacio Vegas Aramburu: "Estudios de Arqueología Alavesa". Vitoria-Gasteiz 1988. Tomo 16. Pág. 294.
Patxi Ripa-Petete Sarobe-Eduardo Mauleón: "Rutas Montañas-Baztán 1". Pamplona 1981. Pág. 61.
- IZU'KO GAÑA: (5 CROMLECHS). Area 14. Yosu Arbe-laiz-Luis del Barrio-Txomin Ugalde-Ana Uriz: 30.03.1984.
"Guía Ecológica de Artikutza". Donostiako Udala. San Sebastián 1989. Pág. 71.
Luis del Barrio: "Munibe". San Sebastián 1989/41. Pág. 112-113.
- IZURRIZTI-Egia: (9 CROMLECHS). Area 14. Los mismos datos, áreas, descubridores y publicaciones corresponden a estos tres grupos de cromlechs.
- IZURRIZTI-Lepoa: (6 CROMLECHS). Añadir que junto a uno de los testigos del Núm. 3, se localiza un mojón de caliza con la Cruz de Roncesvalles tallada en una de sus caras, demostrando la pertenencia de la finca, en otras fechas, a la famosa Colegiata Navarra.

J

- JENERALEN TOMBA: (DOLMEN). Area 21. José Miguel de Barandiarán: 25.05.1948.
José Miguel de Barandiarán: "Ikuska". Sara 1949. Pág. 10.
Jesús Elósegi: "Catálogo dolménico del País Vasco". Zaragoza 1953. Núm. 247. Pág. 311.
- JORABILA: (DOLMEN). Area 41. Tomás López Sellés: 1960./ "Munibe". San Sebastián 1960. Pág. 248.
Juan Maluquer de Motes: "Príncipe de Viana". Pamplona 1963. Núm. 92-93. Pág. 102-103.
Ignacio Barandiarán-Enrique Vallespí: "Prehistoria de Navarra". Pamplona 1980. Pág. 161.
- JUAKOSORO: (DOLMEN). Area 6. Francisco Ondarra: 30.08.1972./ "Príncipe de Viana". Pamplona 1976. Núm. 144-145. Pág. 360-361.
Ignacio Barandiarán-Enrique Vallespí: "Prehistoria de Navarra". Pamplona 1980. Pág. 148.

K

- KANTANEKO BORDA: (TUMULO). Area 19. Francisco Ondarra: 20.01.1979. / "Príncipe de Viana". Pamplona 1982. Núm. 165. Pág. 15.

- KARETE: (5 TUMULOS). Area 29. CINCO). Francisco Ondarra: 11.08.1975. / "Príncipe de Viana". Pamplona 1976. Núm. 144-145. Pág. 351-353.
Ignacio Barandiarán-Enrique Vallespi: "Prehistoria de Navarra". Pamplona 1980. Pág. 156.
- KATEGAINA: (MENHIR). Area 5. Iñaki Gaztelu: 24.11.1984.
- KATILLEGIKO LEPOA: (DOLMEN). Area 23. Francisco Ondarra: 17.05.1973. / "Príncipe de Viana". Pamplona 1975. Núm. 140-141. Pág. 408-409.
Ignacio Barandiarán-Enrique Vallespi: "Prehistoria de Navarra". Pamplona 1980. Pág. 156.
(12 CROMLECHS). Tomás López Sellés: 10.10.1966. /I). Llamado PIKUDA SUR. "Munibe". San Sebastián 1973. Pág. 7.
Los siete siguientes). Francisco Ondarra: 17.05.1973. / "Príncipe de Viana". Pamplona 1975. Núm. 140-141. Pág. 409-412.
Los cuatro restantes). Luis Millán San Emeterio: 25.04.1982.
José Ignacio Vegas Aramburu: "Estudios de Arqueología Alavesa". Vitoria-Gasteiz 1988. Tomo 16. Pág. 308.
EGI (2 MENHIRES). Luis Millán-Juan José Ochoa de Zabalegi: 13.02.1988.
II). Francisco Ondarra: 17.07.1984. / "Kobie". Bilbao 1989. Núm. XVIII. Pág. 179.
- KOPARAIN: (DOLMEN). Area 24. Francisco Ondarra: 09.04.1980. / "Príncipe de Viana". Pamplona 1982. Núm. 165. Pág. 17-18.
- KULPITZARRE: (9 CROMLECHS). Area 13. Ver URGARATA GAINA y URGARATA LEPOA.
Otros nombres: AÑOENEAKO GAINA y LEPOA. ARRIURDIÑETA.
José Ignacio Vegas Aramburu: "Estudios de Arqueología Alavesa". Vitoria-Gasteiz 1988. Tomo 16. Pág. 299-300. Informa que Luis Peña Basurto dice: Que fueron excavados por Blas Taracena quedando algo desfigurados en 1949 y que en 1960 no se tenía conocimiento de los resultados.
- L**
- LA CAÑADA-Mendarte: (DOLMEN). Area 6. José Miguel de Barandiarán: 10.06.1921. / "Eusko Ikaskuntza". San Sebastián 1923. Pág. 4-12.
Telesforo de Aranzadi-José Miguel de Barandiarán-Enrique de Eguren: "Exploración de seis dólmenes de la Sierra de Urbasa". San Sebastián 1923. Explorado por los mismos en 1921.
Luis Pericot García: "Los sepulcros megalíticos catalanes y la cultura pirenaica". Barcelona 1950.
Jesús Elósegi: "Catálogo dolménico del País Vasco". Zaragoza 1953. Núm. 116. Pág. 275.
Ignacio Barandiarán-Enrique Vallespi: "Prehistoria de Navarra". Pamplona 1980. Pág. 148.
- LAMEAR: (DOLMEN). Area 5. Luis Millán-Arantxa Lizarralde: 01.11.1986.
- LA MINA DE FARANGORTEA: (DOLMEN). Area 42. Baltasar Andueza: 15.01.1962.
Juan Maluquer de Motes: "Príncipe de Viana". Pamplona 1963. Núms. 92-93. Págs. 116-123. Con dibujos y fotografías. Excavado por Domingo Fernández Medrano en Agosto de 1961. Ver más detalles en FARANGORTEA (Portillo de Enériz).
Ignacio Barandiarán-Enrique Vallespi: "Prehistoria de Navarra". Pamplona 1980. Pág. 161.
- LAMIZILO: (DOLMEN). Area 21. Eulogio Zudaire: 18.09.1946. / "Pirineos". Zaragoza 1949. Núms. 13-14. Págs. 567-572.
Jesús Elósegi: "Catálogo dolménico del País Vasco". Zaragoza 1953. Núm. 252. Pág. 312.
Patxi Ripa-Petete Sarobe-Eduardo Mauleón: "Rutas Montañeras-Baztán 1". Pamplona 1981. Pág. 99.
Ignacio Barandiarán-Enrique Vallespi: "Prehistoria de Navarra". Pamplona 1980. Pág. 155.
(TUMULO). Francisco Ondarra: 01.11.1971. / "Príncipe de Viana". Pamplona 1976. Núms. 142-143. Págs. 43-44.
Ignacio Barandiarán-Enrique Vallespi: "Prehistoria de Navarra". Pamplona 1980. Pág. 155.
- LANDABIZKARRA: (2 DOLMENES). Area 34. José Miguel de Barandiarán:
I) 20.07.1923. "El hombre prehistórico en el País Vasco". Buenos Aires 1953. Núm. 236. Pág. 234. Editorial Vasca Ekin.
Jesús Elósegi: "Catálogo dolménico del País Vasco". Zaragoza 1953. Núm. 325. Pág. 338.
II) Tomás López Sellés: 07.09.1955. / "Munibe". San Sebastián 1957. Pág. 106.
Ignacio Barandiarán-Enrique Vallespi: "Prehistoria de Navarra". Pamplona 1980. Pág. 156.
- LANOTEGIBEKOA: (CROMLECH). Area 32. Luis Millán-Pedro Arrese: 03.09.1983.
- LANOTEGI: (TUMULO). Area 32. Luis Millán-Pedro Arrese: 03.09.1983.
- LANZ: (DOLMEN). Area 23. Vitoriano Larrainzar: 1935.
José Miguel de Barandiarán: "Ikuska". Sara 1946. Núm. 14. Pág. 32.
Ignacio Barandiarán-Enrique Vallespi: "Prehistoria de Navarra". Pamplona 1980. Pág. 156.
- LAPAZTEGI: (DOLMEN). Area 5. Jesús Elósegi: 1965. / "Munibe". San Sebastián 1973. Pág. 301.
Ignacio Barandiarán-Enrique Vallespi: "Prehistoria de Navarra". Pamplona 1980. Pág. 148.
Luis Millán-Arantxa Lizarralde: "La Sierra de Aralar". Oyarzun 1982. Pág. 75.
- LA PIEZA DE LUIS: (DOLMEN). Area 41. Tomás López Sellés: 1960. / "Munibe". San Sebastián 1960. Pág. 248.
Juan Maluquer de Motes: "Príncipe de Viana". Pamplona 1963. Núms. 92-93. Pág. 102. Excavado en Agosto de 1961 por Domingo Fernández Medrano.
Ignacio Barandiarán-Enrique Vallespi: "Prehistoria de Navarra". Pamplona 1980. Pág. 161.
- LARBURUA: (DOLMEN). Area 34. Tomás López Sellés: 07.09.1955. / "Pyrenaica". Tolosa 1956. Extra. Pág. 36.
- LARDAMINGO: (DOLMEN). Area 5. Jesús Elósegi: 28.09.1955. / "Munibe". San Sebastián 1956. Págs. 146-147.
Ignacio Barandiarán-Enrique Vallespi: "Prehistoria de Navarra". Pamplona 1980. Pág. 148.
- LARRA: (DOLMEN). Area 35. Tomás López Sellés: 16.10.1957. / "Munibe". San Sebastián 1957. Págs. 110-111.
Patxi Ripa-Eduardo Mauleón-Angel Olorón: "Itinerarios Montañeros de Navarra (Pirineo Roncalés)". Pamplona 1958. Pág. 84.
Ignacio Barandiarán-Enrique Vallespi: "Prehistoria de Navarra". Pamplona 1980. Pág. 161.
- LARRAGA GAÑE: (TUMULO). Area 7. Luis Millán San Emeterio: 12.11.1983.
- LARRAGOIKO: (2 TUMULOS). Area 6. José Miguel de Barandiarán: 11.06.1921.

- I) José Miguel de Barandiarán: "Eusko Ikaskuntza". Sara 1923. Pág. 4.
 II) Iñaki Gaztelu: 25.10.1979.
- LARRAIZA: (2 TUMULOS). Area 6. Iñaki Gaztelu: 31.03.1983. ITURZA y SURESTE. (MENHIR-Iturza) Luis Pedro Peña Santiago: 16.05.1981. / "El Diario Vasco". San Sebastián 24.05.1981.
- LARRAKAGANA: (CROMLECH). Area 19. Francisco Ondarra: 12.10.1973. / "Príncipe de Viana". Pamplona 1975. Núms. 138-139. Pág. 25.
 José Ignacio Vegas Aramburu: "Estudios de Arqueología Alavesa". Vitoria-Gasteiz 1988. Tomo 16. Pág. 309.
- LARRAZPIL: (DOLMEN). Area 5. Patxi Ripa: 05.11.1933. / "Circular para Socios del C.D. Navarra". Pamplona Enero 1949; Núm. 56. Pág. 7. / Diario "Arriba España". Pamplona 11.01.1950. Núm. 4.592.
 Jesús Elósegi: "Munibe". San Sebastián 1951. Pág. 147. / "Catálogo dolménico del País Vasco". Zaragoza 1953. Núm. 263. Pág. 315.
 Ignacio Barandiarán-Enrique Vallespi: "Prehistoria de Navarra". Pamplona 1980. Pág. 148.
- LARRAZU: (TUMULO). Area 18. Iñaki Gaztelu: 25.11.1984. Zona dolménica de Legate.
 Francisco Ondarra: "Kobie". Bilbao 1989. Núm. XVIII. Pág. 174-175.
- LARREBELTZ: (2 DOLMENES). Area 22. Francisco Ondarra: 15.08.1971. / "Príncipe de Viana". Pamplona 1975. Núms. 140-141. Págs. 429-431.
 Patxi Ripa-Petete Sarobe-Eduardo Mauleón: "Rutas Montañeras-Baztán 1". Pamplona 1981. Pág. 74.
 Ignacio Barandiarán-Enrique Vallespi: "Prehistoria de Navarra". Pamplona 1980. Pág. 155.
- LARREMETTS: (DOLMEN). Area 21. Eulogio de Zudaire: "Pirineos". Zaragoza 1949. Núms. 13-14. Págs. 567-574. Explorado por el mismo en 1946.
- LARREMIAR: (DOLMEN). Area 26. Tomás López Sellés: 12.10.1963. / "Munibe". San Sebastián 1963. Pág. 133.
 Ignacio Barandiarán-Enrique Vallespi: "Prehistoria de Navarra". Pamplona 1980. Pág. 156.
- LARRO: (DOLMEN). Area 19. Francisco Ondarra: 02.03.1975. / "Príncipe de Viana". Pamplona 1982. Núm. 165. Pág. 11.
- LATARGI: (6 DOLMENES). Area 12. I, II) Luis del Barrio: 20.01.1991.
 III, IV, V) Luis Millán-Arantxa Lizarralde: 27.01.1991.
 VI) Los mismos el 19.03.1991. Notificación particular de 25.10.1991.
 (TUMULO). Iñaki Gaztelu: 09.11.1986. "Los monumentos megalíticos de los altos de Ezkurra". "Gorosti". Pamplona 1988.
- LATXILA: (MENHIR). Area 6. Fermín de Leizaola: 1976. / "Cuadernos de Etnología y Etnografía de Navarra". Pamplona 1977. Núm. 25. Págs. 111-116.
- LAURINÁ: (DOLMEN). Area 32. Tomás López Sellés: 29.06.1961. / "Munibe". San Sebastián 1963. Pág. 129.
 (3 CROMLECHS). Tomás López Sellés: 29.06.1961. NORTE, CENTRO, SUR / "Munibe". San Sebastián 1963. Pág. 129.
 Ignacio Barandiarán-Enrique Vallespi: "Prehistoria de Navarra". Pamplona 1980. Pág. 156.
- LEGARROZ: (DOLMEN). Area 41. Domingo Fernández Medrano-Rafael Blanco-Juan Maluquer de Motes: 1954. / "Príncipe de Viana". Pamplona 1955. Núm. 60. Pág. 301.
 Ignacio Barandiarán-Enrique Vallespi: "Prehistoria de Navarra". Pamplona 1980. Pág. 161.
- LEGATE-Lerate: (7 DOLMENES). Area 18. José Miguel de Barandiarán: I, II, III) 16.07.1920. / "Riev". San Sebastián 1926. Págs. 356-358.
 Eulogio de Zudaire: "Prospecciones megalíticas en el valle de Baztán". "Pirineos". Zaragoza 1949. Núms. 13-14. Págs. 567-574.
- IV) Tomás López Sellés: 09.06.1955. / "Munibe". San Sebastián 1961. Pág. 286.
 Francisco Ondarra: "Arqueología Navarra/7". Pamplona 1988. Pág. 120.
 V, VI) Francisco Ondarra: V) 13.04.1972/ VI) 01.03.1973. / "Príncipe de Viana". Pamplona 1975. Núms. 138-139. Págs. 34-37.
 VII) Luis Millán: 10.09.1983.
 Francisco Ondarra: "Arqueología Navarra/7". Pamplona 1988. Págs. 119-120.
 Jesús Elósegi: "Catálogo dolménico del País Vasco". Zaragoza 1953.
 Lerate: Núms. 142-143-144. Págs. 284-285. Corresponden a los monumentos: I, II, III.
 Patxi Ripa-Petete Sarobe-Eduardo Mauleón: "Rutas Montañeras-Baztán 2". Pamplona 1981. Pág. 86.
 Ignacio Barandiarán-Enrique Vallespi: "Prehistoria de Navarra". Pamplona 1980. Pág. 155.
 (CROMLECH). José Miguel de Barandiarán: 20.07.1920. / "Homenaje a don Julio de Urquijo e Ybarra". San Sebastián 1949. Tomo I. Pág. 205. Es la primera catalogación de cromlechs vascos.
 José Ignacio Vegas Aramburu: "Estudios de Arqueología Alavesa". Vitoria-Gasteiz 1988. Tomo 16. Pág. 309.
 (TUMULO). Francisco Ondarra: 02.12.1973. / "Príncipe de Viana". Pamplona 1982. Núm. 165. Pág. 8. / El autor, en la misma Revista, año 1975. Núms. 138-139. Pág. 37 y año 1976 Núms. 144-145, Pág. 362, hace someras referencias.
 (2 MENHIRES). I) Francisco Ondarra: 20.06.1973. / "Príncipe de Viana". Pamplona 1975. Núms. 138-139. Págs. 37-38. Comunica que lamentablemente alguna pala mecánica ha borrado el dolmen LERATE II.
 II) Francisco Ondarra: 1974. / "Kobie". Bilbao 1989. Núm. XVIII. Pág. 179.
- LEITXEKO LARREAK: (CROMLECH). Area 13. Luis Millán: 25.07.1981. / "Pyrenaica". Bilbao 1982/2. Núm. 127. Pág. 81.
- LEPAKOESTUA: (4 CROMLECHS). Area 13. Referencia Luis Millán: 07.02.1990.
- LEPOEDER: (TUMULO). Area 33. Jacques Blot: "B.M.B.B.". Bayona 1978. Núm. 80. Pág. 66.
- LERRITZ: (DOLMEN). Area 4. Tomás López Sellés: 25.06.1966. / "Munibe". San Sebastián 1973. Pág. 8.
 Ignacio Barandiarán-Enrique Vallespi: "Prehistoria de Navarra". Pamplona 1980. Pág. 148.
 Luis Millán-Arantxa Lizarralde: "La Sierra de Aralar". Oyarzun 1982. Pág. 72.
 (TUMULO). Luis Millán San Emeterio: 29.08.1987.
- LINDUS: (3 DOLMENES). Area 32. I) José Miguel de Barandiarán: 13.07.1926. / "Munibe". San Sebastián 1953. Págs. 86-87. / "Huellas de artes y religiones antiguas en el País Vasco". Homenaje a don Eduardo Escarzaga. Vitoria. Pág. 375. / "Catalogue des stations préhistoriques des Pyrénées basques". "Ikuska". Sara 1946. Págs. 24-40. Explorado por Aranzadi y Barandiarán en 1926.
 Pedro Boch Gimpera: "El poblamiento antiguo y la formación de los pueblos en España". México 1944.
 Jesús Elósegi: "Catálogo dolménico del País Vasco". Zaragoza 1953. Núm. 190. Pág. 295.
 Patxi Ripa-Angel Olorón-Eduardo Mauleón: "Itinerarios Montañeros de Navarra". (Roncesvalles. Núm. 7). Pamplona 1956. Pág. 15.
 II) Tomás López Sellés: 10.07.1966. / "Munibe". San Sebastián 1973. Pág. 4.
 Patxi Ripa-Petete Sarobe-Eduardo Mauleón-Carlos Iribarren: "Rutas Montañeras-Ory-Belate". Pamplona 1973. Pág. 154.
 III) Ignacio Barandiarán-Enrique Vallespi: "Prehistoria de Navarra". Pamplona 1980. Pág. 156.

- (CROMLECH). José Miguel de Barandiarán: 13.07.1926. / "Ikuska". Sara 1949. Pág. 8.
José Ignacio Vegas Aramburu: "Estudios de Arqueología Alavesa". Vitoria-Gasteiz 1988. Tomo 16. Pág. 309.
- LITSAKO LEPOA: (CROMLECH). Area 12. Luis Millán: 20.10.1985.
- LIXETO: (DOLMEN). Area 29. Francisco Ondarra: 22.10.1977. / "Príncipe de Viana". Pamplona 1982. Núm. 165. Pág. 19.
- LIZARDIGAÑE: (2 DOLMENES). Area 4. Juan Iturralde y Suit: 11.01.1894. / "La Prehistoria en Navarra". Pamplona 1911. Págs. 30-66.
Ignacio Barandiarán-Enrique Vallespí: "Prehistoria de Navarra". Pamplona 1980. Pág. 148.
Jesús Elósegi: "Catálogo dolménico del País Vasco". Zaragoza 1953. Núms. 22-23. Pág. 244.
Luis Millán-Arantxa Lizarralde: "La Sierra de Aralar". Oyarzun 1982. Pág. 82. Habiéndolos visitado en 1981, comentan que las losas han sido colocadas por el hombre, pero con distinto motivo que como dolmen.
- LIZARRATE: (TUMULO). Area 6. Iñaki Gaztelu: 17.06.1984.
- LIZARROZKO SOROA: (5 CROMLECHS). Area 14. J. Argómaniz-V. Hernandorena: 04.1986.
Luis del Barrio: "Munibe". San Sebastián 1989/41. Págs. 121-122.
- LOIBELTZAKO LEPOA: (DOLMEN). Area 12. Luis Millán: 20.10.1985.
- LOIGORRI: (MENHIR). Area 33. Luis Millán-Loigorri Juan José Ochoa de Zabalegi: 03.08.1991. Zona URKULO = IDOPI. Comunicado el 25.10.1991.
- LOIKETA: (8 DOLMENES). Area 23. I, II, III Victoriano de Larrainzar: 1935.
José Miguel de Barandiarán: "Ikuska". Sara 1946. Núm. 14. Pág. 32.
IV) José Miguel de Barandiarán: "Ikuska". Sara 1946. Págs. 24-40.
Tomás López Sellés: 15.06.1955. "Pyrenaica". Tolosa 1956. Extra. Pág. 16.
Jesús Elósegi: "Catálogo dolménico del País Vasco". Zaragoza 1953. Núms. 209,210,211 y 212. Págs. 301-302.
Ignacio Barandiarán-Enrique Vallespí: "Prehistoria de Navarra". Pamplona 1980. Pág. 156.
V, VI, VII, VIII) Francisco Ondarra: "Cuadernos de Etnología y Etnografía de Navarra". Pamplona 1989. Núm. 54. V) 10.08.1988. Págs. 504-505. VI) 08.08.1988. Pág. 505. VII) 08.08.1988. Pág. 506. VIII) 02.07.1988. Págs. 506-507.
(TUMULO). Francisco Ondarra: 05.09.1974. / "Príncipe de Viana". Pamplona 1975. Núms. 140-141. Págs. 422-423.
Ignacio Barandiarán-Enrique Vallespí: "Prehistoria de Navarra". Pamplona 1980. Pág. 156.
(MENHIR). Francisco Ondarra: 02.08.1989. / "Kobie". Bilbao 1989. Núm. XVIII. Pág. 180.
- LOKIZ: (2 TUMULOS). Area 6. Iñaki Gaztelu: 29.03.1986.
En el sector y término de Ulíbarri.
- LOITZATEKO SOROA: (CROMLECH). Area 14. Luis del Barrio-Txomin Ugalde: 16.06.1984.
Luis del Barrio: "Munibe". San Sebastián 1989/41. Pág. 118.
- LONGAR: (DOLMEN). Area 42. En Viana. La Institución Príncipe de Viana. Pamplona 1991, encomendó su excavación a Javier Armendariz Martija.
- LUBIERRI-Obas: (2 DOLMENES). Area 6. Jesús Altuna-J. M. Apellániz:
ESTE) "Munibe". San Sebastián 1973. Págs. 209-216.
OFESTE) Fermín de Leizaola: 26.11.1972. Datos como el anterior.
(TUMULO). Iñaki Gaztelu: 08.06.1985.
- LUBRAKIETA: (DOLMEN). Area 35. Jesús Elósegi: 25.07.1943. / "Munibe". San Sebastián 1953. Pág. 21. / "Catálogo dolménico del País Vasco". Zaragoza 1953. Núm. 290. Pág. 323.
Patxi Ripa-Angel Olorón-Eduardo Mauleón: "Itinerarios Montañeros de Navarra" (Pirineo Roncalés). Pamplona 1958. Pág. 84.
Ignacio Barandiarán-Enrique Vallespí: "Prehistoria de Navarra". Pamplona 1980. Pág. 161.
- LUPERTA: (DOLMEN). Area 4. Juan Iturralde y Suit: 16.11.1895. / "La Prehistoria en Navarra". Pamplona 1911. Pág. 20.
Fermín Istúriz Albistur: "La Avalancha". Pamplona 1911. Págs. 396-397.
Fidel Fita: "Nuevos dólmenes en Navarra". Boletín de la Academia de la Historia. Madrid 1911. Págs. 422-427.
Telesforo de Aranzadi-Florencio de Ansoleaga: "Exploración de catorce dólmenes del Aralar". Pamplona 1918. Explorado por los mismos en 1915.
Luis Pericot García: "Los sepulcros megalíticos catalanes y la cultura pirenaica". Barcelona 1950.
Jesús Elósegi: "Catálogo dolménico del País Vasco". Zaragoza 1953. Núm. 19. Pág. 243.
Ignacio Barandiarán-Enrique Vallespí: "Prehistoria de Navarra". Pamplona 1980. Pág. 148.
Luis Millán-Arantxa Lizarralde: "La Sierra de Aralar". Oyarzun 1982. Pág. 82.
- LURUKO ATEKAK: (CROMLECH). Area 19. Francisco Ondarra: "Príncipe de Viana". Pamplona 1975. Núms. 138-139. Pág. 24. Divulga la noticia de este cromlech, hoy desaparecido, pero que existió junto al mojón nº 16 de la divisoria Baztán-Maya en 1710.
José Ignacio Vegas Aramburu: "Estudios de Arqueología Alavesa". Vitoria-Gasteiz 1988. Tomo 16. Págs. 309-310.
- LUURZU: (3 DOLMENES). Area 32. Tomás López Sellés: 22.05.1957.
I) Tomás López Sellés: "Munibe". San Sebastián 1960. Pág. 247.
II, III) Francisco Ondarra: 02.04.1972 (NORTE) - 08.10.1972 (SUR). / "Príncipe de Viana". Pamplona 1976. Núms. 142-143. Págs. 29-32.
Patxi Ripa-Petete Sarobe-Eduardo Mauleón-Carlos Iribarren: "Rutas Montañeras (Ory-Belate)". Pamplona 1973. Pág. 209. No especifican su nombre.
Ignacio Barandiarán-Enrique Vallespí: "Prehistoria de Navarra". Pamplona 1980. Pág. 155
LEPOA: (4 CROMLECHS). Tomás López Sellés: 22.05.1957.
I) Tomás López Sellés: "Munibe". San Sebastián 1960. Pág. 247.
II, III) Francisco Ondarra: 29.06.1983. / "Príncipe de Viana". Pamplona 1976. Núms. 142-143. Pág. 31. Explicación más amplia y completa en "Arqueología Navarra/7". Pamplona 1988. Pág. 126.
IV) Luis Millán-Juan José Ochoa de Zabalegi: 31.10.1987.
Patxi Ripa-Petete Sarobe-Eduardo Mauleón-Carlos Iribarren: "Rutas Montañeras (Ory-Belate)". Pamplona 1973. Pág. 209. Sin especificar nombres.
José Ignacio Vegas Aramburu: "Estudios de Arqueología Alavesa". Vitoria-Gasteiz 1988. Tomo 16. Pág. 310.
(4 TUMULOS). Francisco Ondarra: I) 24.03.1973. / "Príncipe de Viana". Pamplona 1976. Núms. 142-143. Pág. 30. / II) 21.06.1975. III) 24.03.1983. IV) 29.08

1983. / "Arqueología de Navarra/7". Pamplona 1988. Pág. 125

LEPOA: (MENHIR). Francisco Ondarra: 24.03.1973. / "Príncipe de Viana". Pamplona 1976. Núms. 142-143. Pág. 31.

Ignacio Barandiarán-Enrique Vallespí: "Prehistoria de Navarra". Pamplona 1980. Pág. 166.

M

MAANTZA: (DOLMEN). Area 4. Telesforo de Aranzadi-Florencio de Ansoleaga: 05.08.1915. / "Exploración de catorce dólmenes de Aralar". Pamplona 1918. Pág. 27. Explorado por los mismos en 1923.

Jesús Elósegi: "Catálogo dolménico del País Vasco". Zaragoza 1953. Núm. 127. Pág. 279.

Ignacio Barandiarán-Enrique Vallespí: "Prehistoria de Navarra". Pamplona 1980. Pág. 148.

Luis Millán-Arantxa Lizarralde: "La Sierra de Aralar". Oyarzun 1982. Pág. 73.

MAIKO GAÑA: (DOLMEN). Area 16. Francisco Ondarra-Luis Millán: 22.04.1984.

MAIRU HARRI: (DOLMEN). Area 18. Francisco Ondarra: 23.01.1972. / "Príncipe de Viana". Pamplona 1975. Núms. 138-139. Págs. 40-41.

Ignacio Barandiarán-Enrique Vallespí: "Prehistoria de Navarra". Pamplona 1980. Pág. 155.

MAILARRETA: (CROMLECH). Area 19. Francisco Ondarra: 10.03.1973. / "Príncipe de Viana". Pamplona 1975. Núms. 138-139. Págs. 27-28. Pregunta si será el siguiente MAIRUILARRIETA denunciado por Barandiarán.

MAIRUBARATZETA: (10 CROMLECHS). Area 15. Así son conocidos en Lesaca. Ver ERRENGAZELAIA.

MAIRUILARRIETA: (3 CROMLECHS). Area 19. José Miguel de Barandiarán: 27.06.1949. / "Ikuska". Sara 1949. Pág. 78.

Patxi Ripa-Petete Sarobe-Eduardo Mauleón: "Rutas Montañeras-Baztán 1". Pamplona 1981. Pág. 201.

José Ignacio Vegas Aramburu: "Estudios de Arqueología Alavesa". Vitoria-Gasteiz 1988. Tomo 16. Pág. 310.

MAISTRUGAIN: (7 CROMLECHS). Area 19. Francisco Ondarra: 04.11.1972. / "Príncipe de Viana". Pamplona 1975. Núms. 138-139. Págs. 7-10. Los 6 primeros.

Patxi Ripa-Petete Sarobe-Eduardo Mauleón: "Rutas Montañeras-Baztán 1". Pamplona 1981. Pág. 183.

José Ignacio Vegas Aramburu: "Estudios de Arqueología Alavesa". Vitoria-Gasteiz 1988. Tomo 16. Pág. 311.

VII) Francisco Ondarra-Luis del Barrio-Luis Millán: 15.10.1988.

(TUMULO). Francisco Ondarra-Luis Millán-Arantxa Lizarralde: 03.06.1984.

MAITZUR: (DOLMEN). Area 3. José Miguel de Barandiarán: 14.07.1954. / "Munibe". San Sebastián 1962. Págs. 322-323.

Ignacio Barandiarán-Enrique Vallespí: "Prehistoria de Navarra". Pamplona 1980. Pág. 148.

MAKITTOLA: (DOLMEN). Area 11. José Miguel de Barandiarán-José Luis Huarte: 1937.

José Miguel de Barandiarán: "El hombre prehistórico en el País Vasco". Buenos Aires 1953. Núm. 42. Pág. 227. Editorial Vasca Ekin.

Jesús Elósegi: "Catálogo dolménico del País Vasco". Zaragoza 1953. Núm. 321. Pág. 337.

Ignacio Barandiarán-Enrique Vallespí: "Prehistoria de Navarra". Pamplona 1980. Pág. 155.

MALKORGAINA: (DOLMEN). Area 12. Francisco Ondarra: 27.12.1977. / "Príncipe de Viana". Pamplona 1982. Núm. 165. Pág. 21.

MALLURKETA: (DOLMEN). Area 17. Francisco Ondarra: 05.01.1975. / "Príncipe de Viana". Pamplona 1976. Núms. 144-145. Págs. 333-334.

Patxi Ripa-Petete Sarobe-Eduardo Mauleón: "Rutas Montañeras-Baztán 2". Pamplona 1981. Pág. 162.

MANDALE: (5 CROMLECHS). Area 15. José Miguel de Barandiarán: 1952. / "El hombre prehistórico en el País Vasco". Buenos Aires 1953. Núm. 42. Pág. 251. Editorial Vasca Ekin.

Patxi Ripa-Petete Sarobe-Eduardo Mauleón: "Rutas Montañeras-Baztán 2". Pamplona 1981. Pág. 295. Los denominan MANDELAKO ARRIA.

José Ignacio Vegas Aramburu: "Estudios de Arqueología Alavesa". Vitoria-Gasteiz 1988. Tomo 16. Págs. 266-267.

MAULITZ: (TUMULO). Area 21. Francisco Ondarra: 31.05.1973. / "Príncipe de Viana". Pamplona 1976. Núms. 142-143. Pág. 38.

Ignacio Barandiarán-Enrique Vallespí: "Prehistoria de Navarra". Pamplona 1980. Pág. 155.

MAXKAR: (TUMULO). Area 24. Jesús Elósegi: 1954. Extraordinario: sesenta metros de diámetro por dos de altura.

Fecha y localización de Miguel Ezkurdia.

Ignacio Barandiarán-Enrique Vallespí: "Prehistoria de Navarra". Pamplona 1980. Pág. 156.

MEAKA'KO LEPOA: (DOLMEN). Area 22. Francisco Ondarra: 23.10.1971. "Príncipe de Viana". Pamplona 1975. Núms. 140-141. Pág. 427. "Príncipe de Viana". Pamplona 1976. Núm. 144-145. Pág. 362. / "Kobie". Bilbao 1989. Núm. XVIII. Pág. 170.

MEATSEKO BIZKARRA: (5 CROMLECHS). Area 19. José Miguel de Barandiarán: 29.04.1943. / "Gernika" 1945. Pág. 82.

José Ignacio Vegas Aramburu: "Estudios de Arqueología Alavesa". Vitoria-Gasteiz 1988. Tomo 16. Pág. 267.

(MENHIR). José Miguel de Barandiarán: "Diccionario Ilustrado de Mitología Vasca". 1972. Pág. 83.

Patxi Ripa-Petete Sarobe-Eduardo Mauleón: "Rutas Montañeras-Baztán 1". Pamplona 1981. Pág. 209.

MEATZE: (3 CROMLECHS). Area 32. Jacques Blot: 09.1971. / I, II) "B.M.B.B.". Bayona 1972. Págs. 204-205.

III) Luis Millán: 18.07.1988.

José Ignacio Vegas Aramburu: "Estudios de Arqueología Alavesa". Vitoria Gasteiz 1988. Tomo 16. Pág. 268.

(TUMULO). Jacques Blot: En la misma fecha, Boletín y paginación.

MEATZEKO KASKOA: (CROMLECH). Area 19. Ver Goizamendi.

MENDIAUNDI: (DOLMEN). Area 32. Silvestre Irigoyen: 1924.

Telesforo de Aranzadi-José Miguel de Barandiarán: "Munibe". San Sebastián 1953. Págs. 85-86. Explorado por los mismos el 12.07.1926.

José Miguel de Barandiarán: "Ikuska". Sara 1946. Págs. 24-40.

Jesús Elósegi: "Catálogo dolménico del País Vasco". Zaragoza 1953. Núm. 221. Pág. 304.

Ignacio Barandiarán-Enrique Vallespí: "Prehistoria de Navarra". Pamplona 1980. Pág. 156.

MENDIBIL: (DOLMEN). Area 13. Eduardo García-José Antonio García-Félix Ubierna: 25.01.1981. Sección de Prehistoria del Club Vasco de Camping.



Mendibil

- Luis Millán: "Pyrenaica". Bilbao 1982. Núm. 127. Pág. 80.
- MENDITXIPI-Arsakosoro burua: (3 CROMLECHS). Area 19. Patxi Ripa-Petete Sarobe-Eduardo Mauleón: "Rutas Montañeras-Baztán 1". Pamplona 1981. Pág. 213. La muga fronteriza núm. 81 queda dentro de uno de ellos.
- MENDIXAR: (DOLMEN). Area 19. Francisco Ondarra: 18.12.1987. / "Príncipe de Viana". Pamplona 1982. Núm. 165. Págs. 12-14.
- MIATE: (DOLMEN). Area 17. Tomás López Sellés: 15.03.1959. / "Munibe". San Sebastián 1959. Pág. 108. Francisco Ondarra: "Príncipe de Viana". Pamplona 1976. Núms. 144-145. Págs. 333-334. Mención en el dolmen MALLURKETA.
- Patxi Ripa-Petete Sarobe-Eduardo Mauleón: "Rutas Montañeras-Baztán 2". Pamplona 1981. Pág. 161.
- MILLALDAPA: (DOLMEN). Area 5. Jesús Elósegi: 23.05.1951. / "Munibe". San Sebastián 1951. Pág. 145. / "Catálogo dolménico del País Vasco". Zaragoza 1953. Núm. 265. Pág. 316.
- Ignacio Barandiarán-Enrique Vallespi: "Prehistoria de Navarra". Pamplona 1980. Pág. 148.
- MINAKOLEPOA: (3 CROMLECHS). Area 33. Jacques Blot: "B.M.B.B.". Bayona 1978. Núm. 80. Pág. 78.
- MINTEGITXUTA: (DOLMEN). Area 3. José Miguel de Barandiarán: 1910. / "Munibe". San Sebastián 1962. Pág. 320.
- Ignacio Barandiarán-Enrique Vallespi: "Prehistoria de Navarra". Pamplona 1980. Pág. 148.
- MIRUATZA: (DOLMEN). Area 3. José Miguel de Barandiarán: 28.06.1917.
- "Discurso leído en la solemne apertura del Curso Académico de 1917-18 en el Seminario Conciliar de Vitoria".
- Telesforo de Aranzadi-José Miguel de Barandiarán-Enrique de Eguren: "Exploración de nueve dólmenes del Aralar guipuzcoano". San Sebastián 1918.
- Jesús Elósegi: "Catálogo dolménico del País Vasco". Zaragoza 1953. Núm. 48. Pág. 252.
- María Amor Beguiristain: "Príncipe de Viana". Pamplona 1976. Núms. 144-145. Págs. 365-374. Excavación que llevó a cabo en 1974 y 1975.
- Ignacio Barandiarán-Enrique Vallespi: "Prehistoria de Navarra". Pamplona 1980. Pág. 148.
- MOZKORDI: (DOLMEN). Area 4. Telesforo de Aranzadi-Florencio de Ansoleaga: 17.08.1915. / "Exploración de catorce dólmenes de Aralar". Pamplona 1918. Pág. 14.
- Jesús Elósegi: "Catálogo dolménico del País Vasco". Zaragoza 1953. Núm. 76. Pág. 262.
- Ignacio Barandiarán-Enrique Vallespi: "Prehistoria de Navarra". Pamplona 1980. Pág. 148.
- Luis Millán-Arantxa Lizarralde: "La Sierra de Aralar". Oyarzun 1982. Pág. 79.
- MUGAKO ARRIYA: (MENHIR). Area 6. F. Leizaola / Ignacio Barandiarán-Enrique Vallespi: "Prehistoria de Navarra". Pamplona 1980. Pág. 166.
- MUGA'KO SORO: (DOLMEN). Area 26. Patxi Ripa-Petete Sarobe: 04.10.1987.
- Patxi Ripa: "Gure Mendiak". Pamplona 1988. Núm. 75. Pág. 49. Dudoso.
- MUGARRI: (DOLMEN). Area 32. Tomás López Sellés: 19.10.1958. / "Munibe". San Sebastián 1973. Pág. 5.
- MUGARRI: (TUMULO). Area 31. Ignacio Barandiarán-Enrique Vallespi: "Prehistoria de Navarra". Pamplona 1980. Pág. 156.
- MUGARRI AUNDI: (DOLMEN). Area 10. Patxi Ripa-Petete Sarobe: 03.12.1989. Conocido de antiguo. Consta de una gran losa caliza hincada horizontal

- mente en tierra. Término ARTERIETÁKO ZELAIA. En la loma que separa PAGOZELAI y MUSHAIIO.
- MUGARRIBERRI-Sokillete: (DOLMEN). Area 10. José Miguel de Barandiarán: "Munibe". San Sebastián 1953. Págs. 95-97. Fue excavado por Telesforo de Aranzadi y José Miguel de Barandiarán el 12.07.1927. Jesús Elósegi: "Catálogo dolménico del País Vasco". Zaragoza 1953. Núm. 318. Pág. 336. Ver SOKILLETE.
- Ignacio Barandiarán-Enrique Vallespí: "Prehistoria de Navarra". Pamplona 1980. Pág. 155.
- MUGASORO: (DOLMEN). Area 26. Jesús Elósegi-Sheve Peña: 10.06.1951. / "Munibe". San Sebastián 1951. Pág. 169. / "Catálogo dolménico del País Vasco". Zaragoza 1953. Núm. 270. Pág. 317.
- Ignacio Barandiarán-Enrique Vallespí: "Prehistoria de Navarra". Pamplona 1980. Pág. 156.
- MURUKU'KO ARRIPILLA: (DOLMEN). Area 4. Jesús Elósegi: 02.06.1951. / "Munibe". San Sebastián 1951. Págs. 165-166. / "Catálogo dolménico del País Vasco". Zaragoza 1953. Núm. 267. Pág. 317.
- Ignacio Barandiarán-Enrique Vallespí: "Prehistoria de Navarra". Pamplona 1980. Pág. 148.
- Luis Millán-Arantxa Lizarralde: "La Sierra de Aralar". Oyarzun 1982. Pág. 75.
- MUNAUTZ: (DOLMEN). Area 21. Excavado por Blas Taracena en Agosto de 1949.
- Juan Maluquer de Motes: "Príncipe de Viana". Pamplona 1963. Núms. 92-93. Págs. 97-99.
- Ignacio Barandiarán-Enrique Vallespí: "Prehistoria de Navarra". Pamplona 1980. Pág. 155.
- MUNDDURRU: (DOLMEN). Area 21. Francisco Ondarra: 03.08.1982. / "Arqueología Navarra/7". Pamplona 1988. Pág. 122.
- MUNUXKETA: (2 TUMULOS). Area 23. Francisco Ondarra: 11.12.1983. / "Arqueología Navarra/7". Pamplona 1988. Pág. 130.
- MUÑAAN: (2 DOLMENES). Area 2. José Miguel de Barandiarán: 03.01.1917. / "Munibe". San Sebastián 1962. Pág. 316-317. Lo denomina: LARRELUZE.
- "Munibe". San Sebastián 1990. Suplemento N.º 7.
- Jesús Elósegi: "Catálogo dolménico del País Vasco". Zaragoza 1953. Núm. 56. Pág. 254.
- Ignacio Barandiarán-Enrique Vallespí: "Prehistoria de Navarra". Pamplona 1980. Pág. 147.
- II) Así denominado por J.M. Apellániz (1973).
- N**
- NEKAITZ: (CROMLECH). Area 21. José Miguel de Barandiarán: 24.11.1948.
- José Miguel de Barandiarán: "Ikuska". Sara 1949. Pág. 71.
- (MENHIR). Luis Millán-Juan José Ochoa de Zabalegi: 23.04.1988.
- O**
- OBAS: (2 DOLMENES). Area 6. Ver LUBIERRI. / Ignacio Barandiarán-Enrique Vallespí: "Prehistoria de Navarra". Pamplona 1980. Pág. 148. Omiten este último y consignan OBAS.
- OBIONETA: (2 DOLMENES). Area 4. Telesforo de Aranzadi-Florencio de Ansoleaga: 05.08.1915. / "Exploración de catorce dólmenes de Aralar". Pamplona 1918. Pág. 27. También Telesforo de Aranzadi y José Miguel de Barandiarán los exploran en 1923. / "Exploración de ocho dólmenes de la Sierra de Aralar". San Sebastián 1924.
- Además de lo publicado de ambos dólmenes, NORTE y SUR, de este último Jesús Elósegi publica: "Nuevos datos sobre la cerámica del dolmen OBIONETA meridional". Ikuska. Sara 1949. Págs. 16-21. / "Catálogo dolménico del País Vasco". Zaragoza 1953. Núms. 129-130. Pág. 280.
- Luis Pericot García: "Los sepulcros megalíticos catalanes y la cultura pirenaica". Barcelona 1950.
- Ignacio Barandiarán-Enrique Vallespí: "Prehistoria de Navarra". Pamplona 1980. Pág. 148.
- Luis Millán-Arantxa Lizarralde: "La Sierra de Aralar". Oyarzun 1982. Pág. 73.
- ODERIZ: (2 DOLMENES). Area 5. Jesús Elósegi: 23.05.1951. / "Munibe". San Sebastián 1951. Pág. 145-146.
- ODIEGO: (2 DOLMENES). Area 32. Tomás López Sellés: 03.04.1955.
- NORTE) Tomás López Sellés: "Munibe". San Sebastián 1960. Pág. 246.
- SUR) Miguel Javier Urmeneta: 1978.
- Ignacio Barandiarán-Enrique Vallespí: "Prehistoria de Navarra". Pamplona 1980. Pág. 156.
- OIALEGI: (DOLMEN). Area 32. Patxi Ripa-Petete Sarobe-Eduardo Mauleón-Carlos Iribarren: "Rutas Montañeras (Ory-Belate)". Pamplona 1973. Núm. 8. Pág. 218.
- Tomás López Sellés-Francisco Ondarra: 21.06.1975. / Francisco Ondarra: / "Príncipe de Viana". Pamplona 1982. Núm. 165. Pág. 15-16. / "Arqueología Navarra/7". Pamplona 1988. Pág. 128-129. Tras varias visitas, en 1983, el autor lo considera túmulo.
- LEPOA: (3 CROMLECHS) I) Luis Millán: 08.06.1986.
- II, III) Luis Millán-Juan José Ochoa de Zabalegi: 07.05.1989.
- OIZA: (DOLMEN). Area 21. Tomás López Sellés: 01.01.1958. / "Munibe". San Sebastián 1959. Págs. 107-109.
- Ignacio Barandiarán-Enrique Vallespí: "Prehistoria de Navarra". Pamplona 1980. Pág. 155.
- Patxi Ripa-Petete Sarobe-Eduardo Mauleón: "Rutas Montañeras-Baztán 1". Pamplona 1981. Pág. 114. Lo califican de monumental.
- OKOLINGO LEPOA: (TUMULO). Area 23. Francisco Ondarra: 07.07.1973. / "Príncipe de Viana". Pamplona 1975. Núms. 140-141. Págs. 414-415.
- Ignacio Barandiarán-Enrique Vallespí: "Prehistoria de Navarra". Pamplona 1980. Pág. 156.
- OKOLIN: (MENHIR). Area 23. Iñaki Gaztelu: 10.05.1986.
- OLABERTA: (DOLMEN). Area 4. Juan Iturralde y Suil: 16.11.1895. / "La Prehistoria en Navarra". Pamplona 1911. Pág. 20.
- Telesforo de Aranzadi-Florencio de Ansoleaga: "Exploración de catorce dólmenes del Aralar". Pamplona 1918. Ambos lo exploraron en 1915.
- Telesforo de Aranzadi: "Los gentiles del Aralar". Bilbao 1919.
- José Miguel de Barandiarán: "Huellas de Artes y Religiones Antiguas en el País Vasco". Homenaje a D. Eduardo Escarzaga. Vitoria. Págs. 375-426.
- Luis Pericot García: "Los sepulcros megalíticos catalanes y la cultura pirenaica". Barcelona 1950.
- Jesús Elósegi: "Catálogo dolménico del País Vasco". Zaragoza 1953. Núm. 18. Pág. 242.
- Ignacio Barandiarán-Enrique Vallespí: "Prehistoria de Navarra". Pamplona 1980. Pág. 148.

- Luis Millán-Arantxa Lizarralde: "La Sierra de Aralar". Oyarzun 1982. Pág. 79.
- OLANO-Txagarigorri: (2 DOLMENES). Area 3. José Miguel de Barandiarán: 1917. / "Discurso leído en la solemne apertura del Curso Académico, en el Seminario Conciliar de Vitoria". Vitoria 1917. "Munibe". San Sebastián 1962. Pág. 319-320. También llamado: ZELATA MUNO.
Telesforo de Aranzadi-José Miguel de Barandiarán-Enrique de Eguren: "Exploración de nueve dólmenes del Aralar guipuzcoano". San Sebastián 1918.
Jesús Elósegi: "Catálogo dolménico del País Vasco". Zaragoza 1953. Núm. 49 (OESTE). Pág. 252. Núm. 316 (ESTE). Pág. 335.
Ignacio Barandiarán-Enrique Vallespi: "Prehistoria de Navarra". Pamplona 1980. Pág. 148.
- OLARIAGA: (CROMLECHS). Area 23. Francisco Ondarra: 24.12.1983. / "Arqueología Navarra/7". Pamplona 1988. Pág. 131.
- OLDÉRTIZ: (TUMULO). Area 6. Luis Millán: 01.06.1985.
- OLEGI: (CROMLECH). Area 12. Ver EZKAIN'GO LEPOA.
- ORAUNE: (5 CROMLECHS). Area 13. Ver BURNIN BURU.
(TUMULO). Area 13. Iñaki Gaztelu; 04.13.1983. Antes de llegar a los cromlechs de BURNIN BURU. Queda más próximo al collado ORAUNE.
- ORENTAKO ZELAIA: (CROMLECH). Area 16. Patxi Ripa-Petete Sarobe-Eduardo Mauleón: "Rutas Montañeras-Baztán 2". Pamplona 1981. Págs. 226-228. Se encuentra bastante desfigurado en el camino entre ORENTA y ELORDI.
- ORGANBIDE: (DOLMEN). Area 33. Jesús Elósegi: 22.10.1956. / "Munibe". San Sebastián 1962. Pág. 360.
(CROMLECH) Jacques Blot: "B.M.B.B.". Bayona 1978. Núm. 80. Págs. 188-189.
Jesús Elósegi: "Munibe". San Sebastián 1962. Pág. 361.
- ORIÑ: (DOLMEN). Area 11. Jesús Elósegi: 10.06.1951. / "Munibe". San Sebastián 1951. Pág. 169. / "Catálogo dolménico del País Vasco". Zaragoza 1953. Núm. 271. Pág. 318.
Ignacio Barandiarán-Enrique Vallespi: "Prehistoria de Navarra". Pamplona 1980. Pág. 155.
- ORONBOR: (TUMULO). Area 23. Francisco Ondarra: 11.12.1983.
- OSINGO ZELAIA: (DOLMEN). Area 15. Patxi Ripa-Petete Sarobe-Eduardo Mauleón: "Rutas Montañeras-Baztán 2". Pamplona 1981. Pág. 290.
(CROMLECH). Los mismos datos que el dolmen anterior.
- OTADI: (DOLMEN). Area 4. José Zufiaurre-Jesús Elósegi-Carlos Menaya: 18.07.1953.
Jesús Elósegi: "Catálogo dolménico del País Vasco". Zaragoza 1953. Núm. 312. Pág. 334.
Ignacio Barandiarán-Enrique Vallespi: "Prehistoria de Navarra". Pamplona 1980. Pág. 148.
Luis Millán-Arantxa Lizarralde: "La Sierra de Aralar". Oyarzun 1982. Pág. 73.
- OTALTZU: (DOLMEN). Area 17. Francisco Ondarra: 05.01.1975. / "Príncipe de Viana". Pamplona 1976. Núms. 144-145. Págs. 334-335.
Patxi Ripa-Petete Sarobe-Eduardo Mauleón: "Rutas Montañeras-Baztán 2". Pamplona 1981. Pág. 162.
- OTANARTE: (MENHIR). Area 19. Patxi Ripa-Petete Sarobe-Eduardo Mauleón: "Rutas Montañeras-Baztán 1". Pamplona 1981. Pág. 184. En ella figura con el nombre GEREZTEGI.
- OTANSUR: (DOLMEN). Area 4. Jesús Elósegi: 29.06.1953. / "Catálogo dolménico del País Vasco". Zaragoza 1953. Núm. 309. Pág. 333.
Ignacio Barandiarán-Enrique Vallespi: "Prehistoria de Navarra". Pamplona 1980. Pág. 148.
Luis Millán-Arantxa Lizarralde: "La Sierra de Aralar". Oyarzun 1982. Pág. 82.
- OTARRA BIZKARRA: (3 CROMLECHS). Area 32: Francisco Ondarra: 12.08.1974.
I, II, III) Francisco Ondarra: "Príncipe de Viana". Pamplona 1976. Núms. 142-143. Págs. 35-36.
- OTEGI: (DOLMEN). Area 31. Telesforo de Aranzadi-José Miguel de Barandiarán: 28.07.1925. / "Munibe". San Sebastián 1953. Pág. 78.
Jesús Elósegi: "Catálogo dolménico del País Vasco". Zaragoza 1953. Núm. 323. Pág. 337.
Ignacio Barandiarán-Enrique Vallespi: "Prehistoria de Navarra". Pamplona 1980. Pág. 156.
La Sociedad de Ciencias Naturales GOROSTI, de Pamplona, denuncia su destrucción en el periódico local NAVARRA, HOY, el 03.07.1989, al roturar el campo donde estaba ubicado.
- OTSAPORTILLO: (2 MENHIRES). Area 6. José Miguel de Barandiarán: I o NORTE. II o SUR) Ricardo Biurrun: 26.07.1986.
- OTSOLA: (DOLMEN). Area 26. Pello López: 28.04.1985.
- OTSOLLAGA: (DOLMEN). Area 30. Tomás López Sellés: 27.09.1953. / "Pyrenaica". Tolosa 1956. Extra. Pág. 16.
Ignacio Barandiarán-Enrique Vallespi: "Prehistoria de Navarra". Pamplona 1980. Pág. 156.
- OTSONDO: (2 DOLMENES). Area 19. José Miguel de Barandiarán: 1925. / "Riev". San Sebastián 1926. Págs. 356-358.
Jesús Elósegi: "Catálogo dolménico del País Vasco". Zaragoza 1953. I) Núm. 145 - II) Núm. 146. Pág. 285.
Ignacio Barandiarán-Enrique Vallespi: "Prehistoria de Navarra". Pamplona 1980. Pág. 155.
- OTSOPASAJE: (DOLMEN). Area 4. Juan Iturralde y Suit: 11.01.1894. / "La Prehistoria en Navarra". Pamplona 1911.
Fermín Isturiz Albistur: "La Avalancha". Pamplona 1911. Núms. 396-397.
Fidel Fita: "Nuevos dólmenes en Navarra". Boletín de la Academia de la Historia. Madrid 1911.
Telesforo de Aranzadi-Florencio de Ansoleaga: "Exploración de cinco dólmenes del Aralar". Pamplona 1915. / "Exploración de catorce dólmenes del Aralar". Pamplona 1918. Fueron sus excavadores en 1913.
Jesús Elósegi: "Catálogo dolménico del País Vasco". Zaragoza 1953. Núm. 13. Pág. 240.
Ignacio Barandiarán-Enrique Vallespi: "Prehistoria de Navarra". Pamplona 1980. Pág. 148.
Luis Millán-Arantxa Lizarralde: "La Sierra de Aralar". Oyarzun 1982. Pág. 82-83.
- OTSOTESARE: (2 DOLMENES). Area 4. Telesforo de Aranzadi-Florencio de Ansoleaga: 05.08.1915. I) "Exploración de catorce dólmenes de Aralar". Pamplona 1918. Pág. 26. Fueron sus exploradores en 1915.
II) Jesús Elósegi: 02.05.1954. / "Munibe". San Sebastián 1956. Pág. 139. / "Catálogo dolménico del País Vasco". Zaragoza 1953. Núm. 74. Pág. 262.
Ignacio Barandiarán-Enrique Vallespi: "Prehistoria de Navarra". Pamplona 1980. Pág. 148.
Luis Millán-Arantxa Lizarralde: "La Sierra de Aralar". Oyarzun 1982. Pág. 79. Solamente consignan un monumento.
- OYARZABAL: (2 DOLMENES). Area 37. Tomás López Sellés: 26.04.1953. / "Munibe". San Sebastián 1957. Págs. 107-108.
Ignacio Barandiarán-Enrique Vallespi: "Prehistoria de Navarra". Pamplona 1980. Pág. 161.

P

PAGAMENDI: (DOLMEN). Area 5. Jesús Elósegi-José Goldaracena: 28.06.1953.

Jesús Elósegi: "Catálogo dolménico del País Vasco". Zaragoza 1953. Núm. 307. Pág. 332.

Ignacio Barandiarán-Enrique Vallespí: "Prehistoria de Navarra". Pamplona 1980. Pág. 148.

PAGAMENDI II: (DOLMEN). Area 3. José Miguel de Barandiarán: "Munibe". San Sebastián 1962. Págs. 322-323.

Ignacio Barandiarán-Enrique Vallespí: "Prehistoria de Navarra". Pamplona 1980. Pág. 148.

PAGOLLETA: (DOLMEN). Area 14. Jesús Elósegi-Carlos Menaya: 25.05.1952.

Jesús Elósegi: "Munibe". San Sebastián 1956. Pág. 135.

"Guía Ecológica de Artikutza". Donostiako Udala. San Sebastián 1989. Pág. 71.

Luis del Barrio: "Munibe". San Sebastián 1989/41. Págs. 110-111.

(MENHIR). Area 16. Francisco Ondarra-Luis Millán: 22.04.1984.

PAGOLLETAKO GAÑA: (3 CROMLECHS). Area 14. Jesús Elósegi: 23.12.1956.

I) Jesús Elósegi: "Munibe". San Sebastián 1962. Pág. 362.

II, III) Luis Millán: 03.1984.

"Guía Ecológica de Artikutza". Donostiako Udala. San Sebastián 1989. Pág. 71.

Luis del Barrio: "Munibe". San Sebastián 1989/41. Págs. 111-112.

ZELAIA-Baratz motz: (2 CROMLECHS). Adolfo Léibar: 1976. / "Cuadernos de Etnología y Etnografía de Navarra". Pamplona 1977. Pág. 105.

"Guía Ecológica de Artikutza". Donostiako Udala. San Sebastián 1989. Pág. 71.

Luis del Barrio: "Munibe". San Sebastián 1989/41. Pág. 110.

PAGO ZELAI: (DOLMEN). Area 21. Francisco Ondarra: "Príncipe de Viana". Pamplona 1976. Núms. 142-143. Pág. 38.

PALLO-Paiu Larrazábal: (DOLMEN). Area 12. Patxi Ripa-Petete Sarobe: 18.01.1985.

Patxi Ripa: "Gure Mendiak". Pamplona 1987. Núm. 72. Págs. 48-49.

Francisco Ondarra: "Kobie". Bilbao 1988. Núm. XVII. Págs. 170-171.

PAMPLONAGAÑE: (DOLMEN). Area 4. Juan Iturralde y Suit: 11.01.1894. / "La Prehistoria en Navarra". Pamplona 1911. Págs. 12-61.

Telesforo de Aranzadi-Florencio de Ansoleaga: "Exploración de cinco dólmenes del Aralar". Pamplona 1915. / "Exploración de catorce dólmenes del Aralar". Pamplona 1918. Lo exploraron en 1913.

Luis Pericot García: "Los sepulcros megalíticos catalanes y la cultura pirenaica". Barcelona 1950.

Jesús Elósegi: "Catálogo dolménico del País Vasco": Zaragoza 1953. Núm. 11. Pág. 239.

Ignacio Barandiarán-Enrique Vallespí: "Prehistoria de Navarra". Pamplona 1980. Pág. 148.

Luis Millán-Arantxa Lizarralde: "La Sierra de Aralar". Oyarzun 1982. Pág. 83.

PARAMENDI: (TUMULO). Area 25. Francisco Ondarra: 19.02.1972. / "Príncipe de Viana". Pamplona 1975. Núms. 138-139. Págs. 44-45.

Patxi Ripa-Petete Sarobe-Eduardo Mauleón: "Rutas Montañeras-Baztán 1". Pamplona 1981. Pág. 29. Lo describen como restos de un dolmen.

Ignacio Barandiarán-Enrique Vallespí: "Prehistoria de Navarra". Pamplona 1980. Pág. 156.



Pallo

- PASO DE NAPOLEON: (2 CROMLECHS). Area 26. Ver AIZPELEA.
(TUMULO). Ver AIZPELEA.
- PASO MUERTO: (DOLMEN). Area 41. Domingo Fernández Medrano-Juan Maluquer de Motes-Rafael Blanco: 1954.
Juan Maluquer de Motes: "Príncipe de Viana". Pamplona 1955. Núm. 60. Pág. 304.
Tomás López Sellés: "Munibe". San Sebastián 1959. Págs. 108-109.
Ignacio Barandiarán-Enrique Vallespi: "Prehistoria de Navarra". Pamplona 1980. Pág. 161.
- PATAT ALOR: (DOLMEN). Area 26. Jesús Elósegi: 02.03.1957. / "Munibe". San Sebastián 1962. Págs. 363-364.
Patxi Ripa: "Gure Mendiak". Pamplona 1988. Núm. 76. Pág. 98.
Ignacio Barandiarán-Enrique Vallespi: "Prehistoria de Navarra". Pamplona 1980. Pág. 155.
- PEÑA BLANCA: (DOLMEN). Area 7. Jesús Elósegi: 20.07.1952. / "Pyrenaica". Tolosa 1952. Pág. 123. / "Catálogo dolménico del País Vasco". Zaragoza 1953. Núm. 289. Pág. 322.
Ignacio Barandiarán-Enrique Vallespi: "Prehistoria de Navarra". Pamplona 1980. Pág. 148.
- PIAN: (DOLMEN). Area 5. Txomin Goñi: 19.03.1986.
- PIEDRA BLANCA: (TUMULO). Area 41. Miguel Ezkurdia-A. Sáez.
- PIKABOST: (DOLMEN). Area 5. Jesús Elósegi-José Golderacena: 28.06.1953.
Jesús Elósegi: "Catálogo dolménico del País Vasco". Zaragoza 1953. Núm. 306. Pág. 330.
Ignacio Barandiarán-Enrique Vallespi: "Prehistoria de Navarra". Pamplona 1980. Pág. 148.
- PIKUDA: (CROMLECH). Area 23. Ver KATILLEGIKO LEPOA.
(TUMULO). Ver KATILLEGIKO LEPOA.
- PILOTASORO: (DOLMEN). Area 32. José Miguel de Barandiarán: 24.03.1948.
José Miguel de Barandiarán: "Ikuska". Sara 1949. Pág. 9.
Jesús Elósegi: "Nuevos datos sobre la cerámica del dolmen OBIONETA meridional". "Ikuska". Sara 1949. Págs. 16-21.
Ignacio Barandiarán-Enrique Vallespi: "Prehistoria de Navarra". Pamplona 1980. Pág. 156.
(CROMLECH). Francisco Ondarra-Luis Millán-Pedro Arrese: 13.08.1983.
- PITXOTZAR: (3 DOLMENES). Area 26. Jesús Elósegi: 19.12.1954. / "Munibe". San Sebastián 1956. Págs. 143-144.
Ignacio Barandiarán-Enrique Vallespi: "Prehistoria de Navarra". Pamplona 1980. Pág. 156.
- POIRIERS, COL DES: (3 TUMULOS). Area 15. Patxi Ripa-Petete Sarobe-Eduardo Mauleón: "Rutas Montañeras-Baztán 2". Pamplona 1981. Pág. 290.
- PORTILLO DE OLLATE: (DOLMEN). Area 41. Domingo Fernández Medrano-Rafael Blanco-Juan Maluquer de Motes: 1954.
Juan Maluquer de Motes: "Príncipe de Viana". Pamplona 1955. Núm. 60. Págs. 301-302.
Ignacio Barandiarán-Enrique Vallespi: "Prehistoria de Navarra". Pamplona 1980. Pág. 161.
- PORTUZARGAÑA: (2 DOLMENES). Area 3. José Miguel de Barandiarán: 1917.
José Miguel de Barandiarán: "Discurso leído en la solemne apertura del Curso Académico de 1917/18, en el Seminario Conciliar de Vitoria". Vitoria 1917.
Telesforo de Aranzadi-José Miguel de Barandiarán-Enrique de Eguren: "Exploración de nueve dólmenes del Aralar guipuzcoano". San Sebastián 1918. / "Exploración de siete dólmenes de Ataun-Borunda". San Sebastián 1920. Explorados en 1919 por los mismos autores.
Jesús Elósegi: "Catálogo dolménico del País Vasco". Zaragoza 1953. Núms. 52-53. Pág. 253.
Ignacio Barandiarán-Enrique Vallespi: "Prehistoria de Navarra". Pamplona 1980. Pág. 148.
- POZTAN: (DOLMEN). Area 5. Tomás López Sellés: 15.08.1967.
Ignacio Barandiarán-Enrique Vallespi: "Prehistoria de Navarra". Pamplona 1980. Pág. 148.
- PUNTE DE BIGÜEZAL: (DOLMEN). Area 41. Domingo Fernández Medrano-Rafael Blanco-Juan Maluquer de Motes: "Príncipe de Viana". Pamplona 1955. Núm. 60. Págs. 299-301. Explorado por Maluquer en 1955.
Ignacio Barandiarán-Enrique Vallespi: "Prehistoria de Navarra". Pamplona 1980. Pág. 161.
- PUERTO VIEJO DE BAQUEDANO: (2 DOLMENES). Area 6. José Miguel de Barandiarán: I) 13.06.1921. / "Eusko Ikaskuntza". San Sebastián 1923. Págs. 5-19.
Telesforo de Aranzadi-José Miguel de Barandiarán-Enrique de Eguren: "Exploración de seis dólmenes de la Sierra de Urbasa". San Sebastián 1923. Fue explorado por los mismos autores en 1921.
Luis Pericot García: "Los sepulcros megalíticos catalanes y la cultura pirenaica". Barcelona 1950.
Jesús Elósegi: "Catálogo dolménico del País Vasco". Zaragoza 1953. Núm. 120. Pág. 276.
II) Tomás López Sellés: 30.04.1962. / "Munibe". San Sebastián 1963. Pág. 131.
Ignacio Barandiarán-Enrique Vallespi: "Prehistoria de Navarra". Pamplona 1980. Pág. 148.
- PUNTALLO DE LAS CAPEZAS: (DOLMEN). Area 41. Domingo Fernández Medrano-Rafael Blanco-Juan Maluquer de Motes: 1954.
Juan Maluquer de Motes: "Príncipe de Viana". Pamplona 1955. Núm. 60. Págs. 302-303. Lo exploró en 1955.
Ignacio Barandiarán-Enrique Vallespi: "Prehistoria de Navarra". Pamplona 1980. Pág. 161.
Miguel Ezkurdia ha recogido para el mismo el nombre: ZUTIKAKO KAPESAK.
- PUYOMEDIANO: (DOLMEN). Area 40. Tomás López Sellés: 15.02.1965. / "Munibe". San Sebastián 1965. Pág. 108.
Ignacio Barandiarán-Enrique Vallespi: "Prehistoria de Navarra". Pamplona 1980. Pág. 161.
- PUZALO-Corona de Hualde: (DOLMEN). Area 41. Tomás López Sellés: 17.05.1953. / "Pyrenaica". Tolosa 1956. Pág. 15. / "Munibe". San Sebastián 1957. Pág. 110.
Juan Maluquer de Motes: "Príncipe de Viana". Pamplona 1963. Núms. 92-93. Págs. 100-101. Lo interesante de este dolmen radica en que la cista aparece instalada en el centro de un gran espacio circular, de catorce metros de diámetro, delimitado por un grueso muro, también circular. Fue explorado por Domingo Fernández Medrano en 1961.
Ignacio Barandiarán-Enrique Vallespi: "Prehistoria de Navarra". Pamplona 1980. Pág. 161.

R

- RECIMONTE: (DOLMEN). Area 41. Tomás López Sellés-Eduardo Mauleón: 09.05.1954. / "Pyrenaica". Tolosa 1956. Extra. Pág. 15.
Ignacio Barandiarán-Enrique Vallespí: "Prehistoria de Navarra". Pamplona 1980. Pág. 161.
- ROIZU: (2 DOLMENES). Area 35. Patxi Ripa: "Pyrenaica". Tolosa 1955. Pág. 89.
Tomás López Sellés: "Munibe". Tolosa 1957. Págs. 111-112.
Patxi Ripa-Angel Olorón-Eduardo Mauleón: "Itinerarios Montañeros de Navarra" (Pirineo Roncalés). Pamplona 1958. Págs. 48 y 84.
Ignacio Barandiarán-Enrique Vallespí: "Prehistoria de Navarra". Pamplona 1980. Pág. 161.
Patxi Ripa-Petete Sarobe-Eduardo Mauleón: Carlos Iribarren: "Rutas Montañeras 1-Roncal-Zuriza". Pamplona 1971. Pág. 102.
II) Esparza Galé. Aportación de Miguel Ezkurdia.
- ROLAN: (DOLMEN). Area 21. Ver ERROLAN. Es de advertir que tanto Zudaire como Elósegi y Ondarra, en sus escritos lo denominan: ROLAN.

S

- SAGARDEGIKO LEPOA: (3 CROMLECHS). Area 23. Luis Millán San Emeterio: I) Sur 16.05.1982. / II) Centro. / III) Norte 20.02.1988.
Francisco Ondarra: "Arqueología Navarra/7" Pamplona 1988. Pág. 132.
(TUMULO). Francisco Ondarra: "Príncipe de Viana". Pamplona 1982. Núm. 165. Pág. 19.
- SAKULO: (DOLMEN). Area 35. Jesús Elósegi: 28.09.1952. / "Munibe". San Sebastián 1953. Pág. 21. / "Catálogo dolménico del País Vasco". Zaragoza 1953. Núm. 292. Pág. 325.
Patxi Ripa-Angel Olorón-Eduardo Mauleón: "Itinerarios Montañeros de Navarra": (Pirineo Roncalés). Pamplona 1958. Pág. 84.
Juan Maluquer de Motes: "Príncipe de Viana". Pamplona 1963. Núms. 92-93. Págs. 106-110. Destaca el ajuar recogido que inventaría, y expone dibujado en lámina adjunta. Fue excavado por Domingo Fernández Medrano y el propio Juan Maluquer de Motes.
Ignacio Barandiarán-Enrique Vallespí. "Prehistoria de Navarra". Pamplona 1980. Pág. 161.
- SAGÜEIN-Ingiría: (DOLMEN). Area 7. Josetxo Murua-Luis Peña Santiago: 03.12.1983.
Luis Pedro Peña Santiago: "El Diario Vasco". San Sebastián: 11.12.1983.
(2 TUMULOS). Iñaki Gaztelu.
- SAN PAULO: (DOLMEN). Area 5. Patxi Ripa-Petete Sarobe: Conocido por ambos desde antiguo. Les sorprende no encontrar referencias del mismo.
- SANTA LUCIA: (DOLMEN). Area 24. Tomás López Sellés.
Ignacio Barandiarán-Enrique Vallespí: "Prehistoria de Navarra". Pamplona 1980. Pág. 156.
- SANTA MARINA: (DOLMEN). Area 6. Jesús Elósegi: 16.05.1952. / "Pyrenaica". Tolosa 1952. Pág. 120. / "Catálogo dolménico del País Vasco". Zaragoza 1953. Núm. 287. Pág. 322.
Ignacio Barandiarán-Enrique Vallespí: "Prehistoria de Navarra". Pamplona 1980. Pág. 148.
(MENHIR). Iñaki Gaztelu. Notificado por Miguel Ezkurdia.

- SARASA GAÑE: (DOLMEN). Area 7. Jesús Elósegi: 14.05.1952. / "Pyrenaica". Tolosa 1952. Pág. 119. / "Catálogo dolménico del País Vasco". Zaragoza 1953. Núm. 285. Pág. 321.
Ignacio Barandiarán-Enrique Vallespí: "Prehistoria de Navarra". Pamplona 1980. Pág. 148.
- SARATXAKOLEGI: (DOLMEN). Area 1. José María Busca Isusi-Jesús Elósegi-Carlos Menaya: 03.03.1952. Jesús Elósegi: "Catálogo dolménico del País Vasco". Zaragoza 1953. Núm. 303. Pág. 329.
Ignacio Barandiarán-Enrique Vallespí: "Prehistoria de Navarra". Pamplona 1980. Pág. 147.
- SARBIL ZELAIA-Itxasorde: (DOLMEN). Area 8. Jesús Elósegi: 19.07.1952.
Jesús Elósegi: "Pyrenaica". Tolosa 1952. Extra. Págs. 120-123. / "Catálogo dolménico del País Vasco". Zaragoza 1953. Núm. 286. Pág. 322.
Tomás López Sellés: Fue informado en el pueblo de AZANZA (15.03.1953) que el término donde se asienta el dolmen se denomina: ITXASORDE.
Ignacio Barandiarán-Enrique Vallespí: "Prehistoria de Navarra". Pamplona 1980. Pág. 148.
- SAROIKO BIXKER: (MENHIR). Area 18. Francisco Ondarra: 24.02.1974. / "Príncipe de Viana". Pamplona 1982. Núm. 165. Págs. 8-9.
- SEAKUAIN: (2 DOLMENES). Area 4. Juan Iturralde y Suit: 11.01.1894.
I) Juan Iturralde y Suit: "La Prehistoria en Navarra". Pamplona 1911.
Telesforo de Aranzadi-Florencio de Ansoleaga: "Exploración de catorce dólmenes del Aralar". Pamplona 1918. Explorado por los mismos en 1915.
II) Jesús Elósegi: 05.11.1952. / "Munibe". San Sebastián 1953. Pág. 21. / "Catálogo dolménico del País Vasco". Zaragoza 1953. Núm. 17. Pág. 242 (I). Núm. 293. Pág. 325 (II).
Ignacio Barandiarán-Enrique Vallespí: "Prehistoria de Navarra". Pamplona 1980. Pág. 148.
Luis Millán-Arantxa Lizarralde: "La Sierra de Aralar". Oyarzun 1982. Pág. 83.

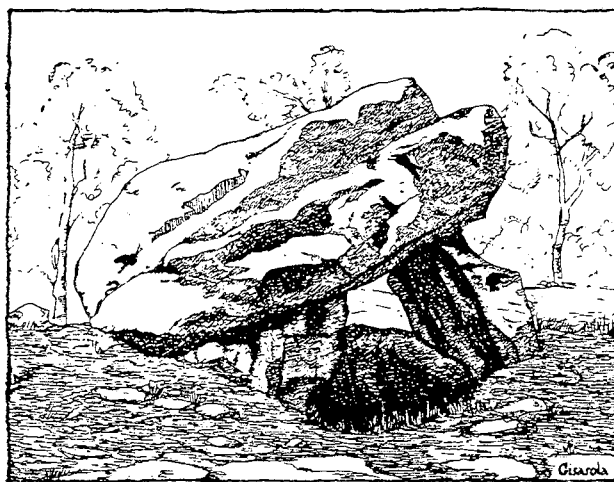

DOLMEN DE SEAKHAIN
(960 m.)

- SIMA PAMPLONA: (TUMULO). Area 7. Iñaki Gaztelu.
- SOALAR: (3 DOLMENES). Area 21. Jesús Elósegi: 19.09.1954.
I, II) Jesús Elósegi: "Munibe". San Sebastián 1956. Pág. 140.
III) Eduardo Mauleón: 08.04.1966.

- Francisco Ondarra: "Príncipe de Viana". Pamplona 1976. Núms. 142-143. Págs. 39-41.
- Ignacio Barandiarán-Enrique Vallespi: "Prehistoria de Navarra". Pamplona 1980. Pág. 155.
- (3 CROMLECHS). Francisco Ondarra: 31.05.1973. / I, II) "Príncipe de Viana". Pamplona 1976. Núms. 142-143. Págs. 41-42.
- III) Luis Millán: 06.03.1983.
- José Ignacio Vegas Aramburu: "Estudios de Arqueología Alavesa". Vitoria-Gasteiz 1988. Tomo 16. Pág. 313.
- (2 TUMULOS). Francisco Ondarra-Tomás López Sellés: 24.05.1975.
- I, II) Francisco Ondarra: "Príncipe de Viana". Pamplona 1976. Núms. 144-145. Pág. 350.
- Ignacio Barandiarán-Enrique Vallespi: "Prehistoria de Navarra". Pamplona 1980. Pág. 155.
- (MENHIR). Francisco Ondarra: 13.06.1974. / "Príncipe de Viana". Pamplona 1976. Núms. 142-143. Pág. 41.
- Ignacio Barandiarán-Enrique Vallespi: "Prehistoria de Navarra". Pamplona 1980. Pág. 166.
- SOATE: (DOLMEN). Area 23. Luis Millán: 25.04.1982. Datos: 30.10.1982.
- Francisco Ondarra: "Arqueología Navarra/7". Pamplona 1988. Pág. 131.
- SOGOITIA-Larraun: (DOLMEN). Area 39. Patxi Ripa: 1958. / "Pyrenaica". Tolosa 1958. Núm. 3. Págs. 96-97.
- Ignacio Barandiarán-Enrique Vallespi: "Prehistoria de Navarra". Pamplona 1980. Pág. 161.
- SOILTIXIKI: (DOLMEN). Area 4. Jesús Elósegui: 11.10.1953. / "Munibe". San Sebastián 1953. Pág. 21. / "Catálogo dolménico del País Vasco". Zaragoza 1953. Núm. 295. Pág. 326.
- Ignacio Barandiarán-Enrique Vallespi: "Prehistoria de Navarra". Pamplona 1980. Pág. 148.
- Luis Millán-Arantxa Lizarralde: "La Sierra de Aralar". Oyarzun 1982. Págs. 78-80.
- SOKILLETE-Mugarriberrí: (DOLMEN). Area 10. Dorteo de Ciauriz: 11.07.1927.
- José Miguel de Barandiarán: "Ikuska". Sara 1946. Págs. 24-40.
- Explorado en 1927 por Aranzadi y Barandiarán.
- Jesús Elósegui: "Catálogo dolménico del País Vasco". Zaragoza 1953. Núm. 187. Pág. 295. Ver MUGARRIBERRI.
- Ignacio Barandiarán-Enrique Vallespi: "Prehistoria de Navarra". Pamplona 1980. Pág. 155.
- SORALEPO: (2 TUMULOS). Area 32. Francisco Ondarra-Luis Millán-Pedro Arrese: 13.08.1983.
- SORGINETXOA: (DOLMEN). Area 21. Juan Maluquer de Motes: Agosto 1949. "Príncipe de Viana". Pamplona 1963. Núms. 92-93. Págs. 95-96. Excavado por Blas de Taracena en Agosto de 1949.
- Ignacio Barandiarán-Enrique Vallespi: "Prehistoria de Navarra". Pamplona 1980. Pág. 155.
- SOROAUNDI: (DOLMEN). Area 16. José Miguel de Barandiarán: 10.05.1949.
- José Miguel de Barandiarán: "Eusko Jakintza". San Sebastián 1950. Pág. 135. / "Ikuska". Sara 1950.
- Jesús Elósegui: "Catálogo dolménico del País Vasco". Zaragoza 1953. Núm. 256. Pág. 313.
- Ignacio Barandiarán-Enrique Vallespi: "Prehistoria de Navarra". Pamplona 1980. Pág. 155.
- Patxi Ripa-Petete Sarobe-Eduardo Mauleón: "Rutas Montañeras-Baztán 2". Pamplona 1981. Pág. 50.
- SOROGAIN: (TUMULO). Area 32. José Miguel de Barandiarán: "Ikuska". Sara 1949. Pág. 1.
- Jesús Elósegui: "Ikuska". Sara 1949. Págs. 16-21.
- Ignacio Barandiarán-Enrique Vallespi: "Prehistoria de Navarra". Pamplona 1980. Pág. 156. Se preguntan, ¿caso CROMLECH?.
- Patxi Ripa-Petete Sarobe-Eduardo Mauleón: "Rutas Montañeras". Ory-Belate. Pamplona 1973. Pág. 165. Anotan CROMLECH.
- SOROLUXE: (DOLMEN). Area 33. Tomás López Sellés: 20.05.1961. / "Munibe". San Sebastián 1961. Pág. 289.
- Ignacio Barandiarán-Enrique Vallespi: "Prehistoria de Navarra". Pamplona 1980. Pág. 156.
- José Ignacio Vegas Aramburu: "Estudios de Arqueología Alavesa". Vitoria-Gasteiz 1988. Tomo 16. Pág. 314.
- (8 CROMLECHS). Jacques Blot: "B.M.B.B.". Bayona 1978. Núm. 80. Pág. 76. Son los I, II, III, IV y VI.
- V, VII, VIII) Jesús Altuna: "Arqueología Alavesa". Vitoria 1974. Núm. 6.
- SOROTA: (DOLMEN). Area 23. Francisco Ondarra: 15.01.1972. / "Príncipe de Viana". Pamplona 1975. Núms. 140-141. Págs. 403-404.
- Ignacio Barandiarán-Enrique Vallespi: "Prehistoria de Navarra". Pamplona 1980. Pág. 156.
- SUBARRIETAKO GAINA: (DOLMEN). Area 4. Telesforo de Aranzadi-Florencio de Ansoleaga: 1915. / "Exploración de catorce dólmenes del Aralar". Pamplona 1918.
- Jesús Elósegui: "Catálogo dolménico del País Vasco". Zaragoza 1953. Núm. 77. Pág. 263.
- Ignacio Barandiarán-Enrique Vallespi: "Prehistoria de Navarra". Pamplona 1980. Pág. 148.
- SUGESTI: (DOLMEN). Area 23. Francisco Ondarra: 11.09.1984. / "Cuadernos de Etnología y Etnografía de Navarra". Pamplona 1989. Núm. 54. Pág. 510-511.
- SUSPIRU: (DOLMEN). Area 17. Luis Pedro Peña Santiago: 01.1986.
- Francisco Ondarra: "Kobie". Bilbao 1988. Núm. XVII. Págs. 176-178.
- (TUMULO). Francisco Ondarra: 27.12.1987.
- SUSTERA: (2 DOLMENES). Area 21. Francisco Ondarra: 29.04.1972. / "Príncipe de Viana". Pamplona 1976. Núms. 142-143. Págs. 44-45.
- Ignacio Barandiarán-Enrique Vallespi: "Prehistoria de Navarra". Pamplona 1980. Pág. 155.

T

- TANTADI: (DOLMEN). Area 26. Patxi Ripa-Petete Sarobe: 10.01.1988.
- Patxi Ripa: "Gure Mendiak". Pamplona 1988. Núm. 76. Pág. 98.
- Francisco Ondarra-Miguel Albero: 28.12.1989 / Francisco Ondarra: "Kobie". Bilbao 1989. Núm. XVIII. Pág. 173-174.
- TELLETXEKO BIZKARRA: (3 CROMLECHS). Area 16. Francisco Ondarra-Luis Millán: 04.07.1984.
- Francisco Ondarra: "Kobie". Bilbao 1985/86. Págs. 229-232.
- (4 TUMULOS). Los mismos descubridores, idéntica fecha y publicación.
- TITINZULO-Atxitxia: (DOLMEN). Area 11. Eduardo Mauleón: 07.06.1953.
- Eduardo Mauleón: "Pyrenaica". Tolosa 1956. Extra. Pág. 15.
- TRANPAKO BORDA: (DOLMEN). Area 22. Francisco Ondarra-Tomás López Sellés: 17.02.1975.

- Francisco Ondarra: "Príncipe de Viana". Pamplona 1976. Núms. 144-145. Págs. 346-347.
- Ignacio Barandiarán-Enrique Vallespi: "Prehistoria de Navarra". Pamplona 1980. Pág. 155.
- TREKUA-Arteta/Goñi: (2 DOLMENES). Area 7. Jesús Elósegi: 21.07.1954.
- Jesús Elósegi: "Munibe". San Sebastián 1954. Págs. 133-134.
- Ignacio Barandiarán-Enrique Vallespi: "Prehistoria de Navarra". Pamplona 1980. Pág. 148.
- TRIKUHARRI: (DOLMEN). Area 4. José Miguel de Barandiarán: Septiembre 1916.
- Telesforo de Aranzadi-José Miguel de Barandiarán: "Exploración de ocho dólmenes de la Sierra de Aralar". San Sebastián 1924. Págs. 12-14. Explorado por los mismos en 1923.
- Jesús Elósegi: "Catálogo dolménico del País Vasco". Zaragoza 1953. Núm. 125. Pág. 278.
- Ignacio Barandiarán-Enrique Vallespi: "Prehistoria de Navarra". Pamplona 1980. Pág. 148.
- Luis Millán-Arantxa Lizarralde: "La Sierra de Aralar". Oyarzun 1982. Pág. 74.
- TRIKUTSETA: (DOLMEN). Area 9. Jesús Elósegi: 1964.
- Ignacio Barandiarán-Enrique Vallespi: "Prehistoria de Navarra". Pamplona 1980. Pág. 155.
- Luis Millán-Arantxa Lizarralde: "La Sierra de Aralar". Oyarzun 1982. Pág. 66.
- TRINIDAD: (DOLMEN). Area 7. Luis Millán: 09.06.1984. Anotación de Miguel Ezkurdia.
- TUFERBURU: (2 DOLMENES). Area 23. Francisco Ondarra: 18.02.1989. / "Cuadernos de Etnología y Etnografía de Navarra". Pamplona 1990. Núm. 56. Pág. 135-139.
- TURADOR: (5 CROMLECHS). Area 32. Jacques Blot: 09.1971.
- Jacques Blot: "B.M.B.B.". Bayona 1972. Págs. 200-203 (LEPOA: I, II, III).
- TURENDO: (DOLMEN). Area 41. Miguel Ezkurdia: 19.04.1987.
- TURREIKO ASKA: (DOLMEN). Area 22. Francisco Ondarra: 23.10.1971. / "Príncipe de Viana". Pamplona 1975. Núms. 140-141. Págs. 427-428.
- Ignacio Barandiarán-Enrique Vallespi: "Prehistoria de Navarra". Pamplona 1980. Pág. 155.
- TXAGADI: (DOLMEN). Area 4. Jesús Elósegi-Carlos Menaya: 18.07.1953.
- Jesús Elósegi: "Catálogo dolménico del País Vasco". Zaragoza 1953. Núm. 311. Pág. 333.
- Ignacio Barandiarán-Enrique Vallespi: "Prehistoria de Navarra". Pamplona 1980. Pág. 148.
- TXAMORRO: (DOLMEN). Area 38. Eduardo Mauleón: 22.05.1955. / "Pyrenaica". Tolosa 1956. Extra. Pág. 35.
- Ignacio Barandiarán-Enrique Vallespi: "Prehistoria de Navarra". Pamplona 1980. Pág. 161.
- TXIMUA: (TUMULO). Area 6. Iñaki Gaztelu: 08.06.1985.
- TXURITXOBERRI: (DOLMEN). Area 4. Juan Iturralde y Suit: 11.1894.
- Juan Iturralde y Suit: "La Prehistoria en Navarra". Pamplona 1911. Págs. 29-63.
- Jesús Elósegi: "Catálogo dolménico del País Vasco". Zaragoza 1953. Núm. 21. Pág. 243.
- Ignacio Barandiarán-Enrique Vallespi: "Prehistoria de Navarra". Pamplona 1980. Pág. 148.
- Luis Millán-Arantxa Lizarralde: "La Sierra de Aralar". Oyarzun 1982. Pág. 75.
- TXUTXUIN: (DOLMEN). Area 11. Manuel Laborde: 1966.
- Manuel Laborde: "Munibe". San Sebastián 1967. Págs. 327-328.
- Ignacio Barandiarán-Enrique Vallespi: "Prehistoria de Navarra". Pamplona 1980. Pág. 155.
- Patxi Ripa-Petete Sarobe: Queda más bajo que el dólmen y túmulo ESITA, en la vertiente meridional de la misma montaña, a unos quinientos de distancia de la ermita Santa Engracia, que ocupa el fondo del barranco.
- Desde Huizi, una reciente y hermosa pista corta los nuevos pastizales, hasta el borde del hayedo. Justo en el límite, a mano izquierda, queda bien visible.
- U
- UBEDO KASKOA: (3 DOLMENES). Area 20. Patxi Ripa-Petete Sarobe-Eduardo Mauleón: "Rutas Montañeras-Baztán 1". Pamplona 1981. Pág. 174.
- (CROMLECHS). Los mismos autores, publicación y fechas.
- (TUMULO). Francisco Ondarra: 28.05.1972. / "Príncipe de Viana". Pamplona 1975. Núms. 138-139. Págs. 18-19.
- UGAIBÉL: (DOLMEN). Area 34. Tomás López Sellés: 06.10.1974.
- Francisco Ondarra: "Príncipe de Viana". Pamplona 1982. Núm. 165. Pág. 26.
- Ignacio Barandiarán-Enrique Vallespi: "Prehistoria de Navarra". Pamplona 1980. Pág. 156.
- UGARRA: (3 DOLMENES). Area 40. Tomás López Sellés: I) 26.12.1957.
- II) 06.01.1958. III) 16.02.1958. / "Munibe". San Sebastián 1959. Pág. 22.
- Ignacio Barandiarán-Enrique Vallespi: "Prehistoria de Navarra". Pamplona 1980. Pág. 161.
- UGARRON: (DOLMEN). Area 40. Tomás López Sellés: 19.01.1958. / "Munibe". San Sebastián 1959. Págs. 25-26.
- Ignacio Barandiarán-Enrique Vallespi: "Prehistoria de Navarra". Pamplona 1980. Pág. 161.
- UNALBIDE: (CROMLECH). Area 14. J. Argómaniz: 23.05.1986. / "Guía Ecológica de Artikutza". Donostiako Udala. San Sebastián 1989. Pág. 71.
- Luis del Barrio: "Munibe". San Sebastián 1989/41. Pág. 125.
- UNAMÉNE: (2 DOLMENES). Area 13. Ignacio Barandiarán-Enrique Vallespi: "Prehistoria de Navarra". Pamplona 1980. Pág. 155.
- (4 CROMLECHS). José Ignacio Vegas Aramburu: "Estudios de Arqueología Alavesa". Vitoria-Gasteiz 1988. Tomo 16. Pág. 293. Dice:.
- I) José Miguel de Barandiarán en 1923; II y III) Luis Peña Basurto en 1946. Luis del Barrio y Txomin Ugalde, el IV, en 1981.
- (2 TUMULOS). Luis Peña Basurto: 24.11.1946. / "Munibe". San Sebastián 1960. Pág. 165.
- URBASA: (TUMULO). Area 6. Iñaki Gaztelu: 17.03.1990. Poco antes de llegar al cruce de OTSOPORTILLO, a la izquierda de la carretera, y junto a un camino, en terreno llano y de haya.
- URDANETA: (TUMULO). Area 4. Francisco Etxeberria-Rafael Zubiria: 1976. "Munibe". San Sebastián 1979. Pág. 277.
- Luis Millán-Arantxa Lizarralde: "La Sierra de Aralar". Oyarzun 1982. Pág. 93.
- URDANTXARRETA: (DOLMEN). Area 31. Silvestre Iriyoyen: 1924.
- José Miguel de Barandiarán: "Ikuska". Sara 1946. Págs. 24-40. Explorado por Aranzadi y Barandiarán en 1925. / "Munibe". San Sebastián 1953. Pág. 80.
- Jesús Elósegi: "Catálogo dolménico del País Vasco". Zaragoza 1953. Núm. 216. Pág. 303.
- Ignacio Barandiarán-Enrique Vallespi: "Prehistoria de Navarra". Pamplona 1980. Pág. 156.
- URDENATS: (DOLMEN). Area 4. Juan Iturralde y Suit: 11.01.1894. / "La Prehistoria en Navarra". Pamplona 1911. Págs. 18-62.

- Telesforo de Aranzadi-Florencio de Ansoleaga: "Exploración de catorce dólmenes del Aralar". Pamplona 1918. Explorado por los mismos en 1915.
- Jesús Elósegi: "Catálogo dolménico del País Vasco". Zaragoza 1953. Núm. 16. Pág. 241.
- Ignacio Barandiarán-Enrique Vallespi: "Prehistoria de Navarra". Pamplona 1980. Pág. 148.
- Luis Millán-Arantxa Lizarralde: "La Sierra de Aralar". Oyarzun 1982. Págs. 83-84.
- URDINTZ SOATE: (DOLMEN). Area 23. Luis Millán: 25.04.1982.
- Notificación de Miguel Ezkurdia.
- (MENHIR). Tomás López Sellés-Francisco Ondarra: 14.06.1975.
- Francisco Ondarra: "Príncipe de Viana". Pamplona 1976. Núms. 144-145. Págs. 336-337.
- URDOLA: (4 CROMLECHS). Area 13. Sección de Prehistoria del Club Vasco de Camping: 25.01.1981.
- Luis del Barrio: "Kobie". Bilbao 1986. Págs. 205-208.
- UREPEL: (TUMULO). Area 13. Luis Millán-Juan José Ochoa de Zabalegi: 14.09.1991. Notificación de Luis Millán el 25.10.1991.
- URGARATA GAINA: (2 CROMLECHS). Area 13. Jesús Elósegi: 1951. / "Munibe". San Sebastián 1960. Pág. 176-183-191.
- José Ignacio Vegas Aramburu: "Estudios de Arqueología Alavesa". Vitoria-Gasteiz 1988. Tomo 16. Pág. 297.
- Luis Millán confirma el nombre en carta 07.02.1990.
- Otros nombres: AÑOENEAKO, ARRIURDIÑETA y KULPITZARRE.
- URGARATA LEPOA: (7 CROMLECHS). Los datos son idénticos en ambos casos.
- URKAMENDI: (6 CROMLECHS). Area 13. Ver EZKITTURITAKO GAINA.
- URKITZE: (5 DOLMENES). Area 22. Francisco Ondarra: I) 16.10.1971.
- II, III, IV y V) 23.10.1971. / "Príncipe de Viana". Pamplona 1975. Núms. 140-141. Págs. 423-427.
- Patxi Ripa-Petete Sarobe-Eduardo Mauleón: "Rutas Montañeras-Baztán 1". Pamplona 1981. Pág. 71.
- Ignacio Barandiarán-Enrique Vallespi: "Prehistoria de Navarra". Pamplona 1980. Pág. 155.
- URLEGI: (7 CROMLECHS). Area 19. Tomás López Sellés: 17.11.1957.
- I, II, III) Tomás López Sellés: "Munibe". San Sebastián 1973. Pág. 5.
- IV) Francisco Ondarra: 03.10.1972. / "Príncipe de Viana". Pamplona 1975. Núms. 138-139. Págs. 22-23.
- V, VI, VII) Luis Millán-Juan José Ochoa de Zabalegi: 03.06.1984.
- José Ignacio Vegas Aramburu: "Estudios de Arqueología Alavesa". Vitoria-Gasteiz 1988. Tomo 16. Pág. 314. Sólo menciona los de López.
- (TUMULO). Francisco Ondarra: 29.12.1972. / "Príncipe de Viana". Pamplona 1975. Núms. 138-139. Págs. 23-24.
- Ignacio Barandiarán-Enrique Vallespi: "Prehistoria de Navarra". Pamplona 1980. Pág. 155.
- Patxi Ripa-Petete Sarobe-Eduardo Mauleón: "Rutas Montañeras-Baztán 1". Pamplona 1981. Pág. 190.
- URRIKI: (2 DOLMENES). Area 18. Francisco Ondarra: 23.10.1972. / "Príncipe de Viana". Pamplona 1975. Núms. 138-139. Págs. 41-44.
- Ignacio Barandiarán-Enrique Vallespi: "Prehistoria de Navarra". Pamplona 1980. Pág. 155.
- URRISKA: (2 DOLMENES). Area 21. José Miguel de Barandiarán: I) 28.05.1948.
- I) José Miguel de Barandiarán: "Ikuska". Sara 1949. Pág. 10.
- II) Tomás López Sellés: 14.03.1961. / "Munibe". San Sebastián 1961. Pág. 256.
- Ignacio Barandiarán-Enrique Vallespi: "Prehistoria de Navarra". Pamplona 1980. Pág. 155.
- Patxi Ripa-Petete Sarobe-Eduardo Mauleón: "Rutas Montañeras-Baztán 1". Pamplona 1981. Pág. 97.
- URRITZ MUÑO: (DOLMEN). Area 31. José Miguel de Barandiarán: "Ikuska". Sara 1946. Págs. 24-40. Explorado por Aranzadi-Barandiarán el 09.07.1926.
- Jesús Elósegi: "Catálogo dolménico del País Vasco". Zaragoza 1953. Núm. 219. Pág. 304.
- Ignacio Barandiarán-Enrique Vallespi: "Prehistoria de Navarra". Pamplona 1980. Pág. 156.
- URRIZTI: (CROMLECH). Area 14. Yosu Tellabide: Marzo 1985. / "Guía Ecológica de Artikutza". Donostiako Udala. San Sebastián 1989. Pág. 71.
- Luis del Barrio: "Munibe". San Sebastián 1989/41. Págs. 123-124.
- UZTANBORRO: (DOLMEN). Area 32. Tomás López Sellés: 26.10.1958.
- Tomás López Sellés: "Munibe". San Sebastián 1960. Pág. 247.
- Patxi Ripa-Petete Sarobe-Eduardo Mauleón-Carlos Iribarren: "Rutas Montañeras" (Ory-Belate). Pamplona 1973. Pág. 208. Lo denominan: BUSTALMORRO.
- Ignacio Barandiarán-Enrique Vallespi: "Prehistoria de Navarra". Pamplona 1980. Pág. 155.
- Francisco Ondarra: "Arqueología Navarra/7". Pamplona 1988. Pág. 128.
- (3 CROMLECHS). Francisco Ondarra: 29.06.1983. / "Arqueología Navarra/7". Pamplona 1988. Págs. 127-128.
- (4 TUMULOS). Tomás López Sellés: 26.10.1958. I, II, III) "Munibe". San Sebastián 1960. Págs. 246-250.
- IV) Francisco Ondarra: 12.05.1974. / "Príncipe de Viana". Pamplona 1976. Núms. 142-143. Pág. 33. / "Arqueología Navarra/7". Pamplona 1988. Págs. 126-127.
- Ignacio Barandiarán-Enrique Vallespi: "Prehistoria de Navarra". Pamplona 1980. Pág. 156.

X

- XAFRAN: (DOLMEN). Area 23. Francisco Ondarra: 14.07.1988. / "Cuadernos de Etnología y Etnografía de Navarra". Pamplona 1989. Núm. 54. Págs. 508-509.
- (TUMULO). Los mismos datos anteriores.
- XALDARRI: (2 DOLMENES). Area 18. Francisco Ondarra: 23.01.1972. / "Príncipe de Viana". Pamplona 1975. Núms. 138-139. Págs. 38-40.
- Ignacio Barandiarán-Enrique Vallespi: "Prehistoria de Navarra". Pamplona 1980. Pág. 155.
- XANTXOTEN HARRIA: (DOLMEN). Area 32. José Miguel de Barandiarán: 24.03.1948.
- José Miguel de Barandiarán: "Ikuska". Sara 1949. Pág. 9.
- Jesús Elósegi: "Nuevos datos sobre la cerámica del dolmen OBIONETA meridional". "Ikuska". Sara 1949. Págs. 16-21.
- Ignacio Barandiarán-Enrique Vallespi: "Prehistoria de Navarra". Pamplona 1980. Pág. 156.
- (CROMLECH). Tomás López Sellés: 03.04.1955. / "Pyrenaica". Tolosa 1956. Extra. Pág. 16.
- José Ignacio Vegas Aramburu: "Estudios de Arqueología Alavesa". Vitoria-Gasteiz 1988. Tomo 16. Pág. 314.

- XOLBORROKO HARRIA: (DOLMEN). Area 18. Francisco Ondarra: 02.03.1975.
Francisco Ondarra: "Príncipe de Viana". Pamplona 1976. Núms. 144-145. Págs. 330-333.
Ignacio Barandiarán-Enrique Vallespí: "Prehistoria de Navarra". Pamplona 1980. Pág. 155.
- Z**
- ZAGUA: (DOLMEN). Area 21. Francisco Ondarra: 14.09.1971. "Príncipe de Viana". Pamplona 1976. Núms. 142-143. Págs. 45-47.
Ignacio Barandiarán-Enrique Vallespí: "Prehistoria de Navarra". Pamplona 1980. Pág. 155.
(TUMULO). Luis Millán: 08.04.1982.
(MENHIR). Francisco Ondarra: 04.12.1973. / "Arqueología Navarra/7". Pamplona 1988. Págs. 124-125.
- ZAHARRETA: (2 DOLMENES). Area 22. Francisco Ondarra: 08.12.1971. / "Príncipe de Viana". Pamplona 1975. Núms. 140-141. Págs. 431-433.
Ignacio Barandiarán-Enrique Vallespí: "Prehistoria de Navarra". Pamplona 1980. Pág. 155.
(MENHIR). Idénticos datos que los anteriores.
- ZAHO: (DOLMEN). Area 21. José Miguel de Barandiarán: 25.09.1950. / "Eusko Jakintza". San Sebastián 1950. Pág. 140.
Jesús Elósegi: "Catálogo dolménico del País Vasco". Zaragoza 1953. Núm. 258. Pág. 314.
(4 CROMLECHS). José Miguel de Barandiarán: 26.11.1948.
I, II, III) José Miguel de Barandiarán: "Ikuska". Sara 1949. Pág. 74.
IV) Jacques Blot: "Kobie". Bilbao 1980. Pág. 414.
José Ignacio Vegas Aramburu: "Estudios de Arqueología Alavesa". Vitoria-Gasteiz 1988. Tomo 16. Pág. 276.
(MENHIR). 26.11.1948. Comunicación de Miguel Ezkurdia.
- ZANAZ: (2 DOLMENES). Area 38. Tomás López Sellés: 08.10.1961. / "Munibe". San Sebastián 1963. Pág. 130.
Ignacio Barandiarán-Enrique Vallespí: "Prehistoria de Navarra". Pamplona 1980. Pág. 161.
- ZARDAI: (DOLMEN). Area 26. Patxi Ripa-Petete Sarobe: 17.04.1983.
Patxi Ripa: "Gure Mendiak". Pamplona 1988. Núm. 75. Pág. 48.
- ZELAIAKO BIZKARRA: (MENHIR). Area 19. Luis Millán: 01.09.1985.
Comunicación de Miguel Ezkurdia.
- ZENTILMENDI-Usategieta: (CROMLECH). Area 16. Jesús Elósegi Irazusta: 10, 11 y 12.10.1954.
José Ignacio Vegas Aramburu: "Estudios de Arqueología Alavesa". Vitoria-Gasteiz 1988. Tomo 16. Pág. 315.
- ZEONTZA: (DOLMEN). Area 4. Telesforo de Aranzadi-Florencio de Ansoleaga: 05.08.1915. / "Exploración de catorce dólmenes del Aralar". Pamplona 1918. Pág. 27.
Telesforo de Aranzadi-José Miguel de Barandiarán: "Exploración de ocho dólmenes de la Sierra del Aralar". San Sebastián 1924. Explorado por los mismos en 1923.
Jesús Elósegi: "Catálogo dolménico del País Vasco". Zaragoza 1953. Núm. 128. Pág. 279.
Ignacio Barandiarán-Enrique Vallespí: "Prehistoria de Navarra". Pamplona 1980. Pág. 148.
Luis Millán-Arantxa Lizarralde: "La Sierra de Aralar". Oyarzun 1982. Pág. 74.
- ZIGAURREZ: (TUMULO). Area 23. Francisco Ondarra: 11.12.1983.
- ZIÑEKO GURUTZE: (DOLMEN). Area 4. Telesforo de Aranzadi-Florencio de Ansoleaga: 06.08.1916. / "Exploración de catorce dólmenes de Aralar". Pamplona 1918. Págs. 35-36. Explorado por los mismos en 1916.
Luis Pericot García: "Los sepulcros megalíticos catalanes y la cultura pirenaica". Barcelona 1950.
Jesús Elósegi: "Catálogo dolménico del País Vasco". Zaragoza 1953. Núm. 78. Pág. 263.
Ignacio Barandiarán-Enrique Vallespí: "Prehistoria de Navarra". Pamplona 1980. Pág. 148.
Luis Millán-Arantxa Lizarralde: "La Sierra de Aralar". Oyarzun 1982. Pág. 84.
- ZIORDIA-Ibirigain: (DOLMEN). Area 2. Jesús Elósegi: 07.10.1951. / "Catálogo dolménico del País Vasco". Zaragoza 1953. Núm. 302. Pág. 328.
Ignacio Barandiarán-Enrique Vallespí: "Prehistoria de Navarra". Pamplona 1980. Pág. 147.
- ZIZKUITZ: (3 CROMLECHS). Area 15. Luis Millán-Juan José Ochoa de Zabalegi: I) 21.11.1982. II, III) 05.12.1987.
- ZOTALETA: (3 CROMLECHS). Area 14. José Miguel de Barandiarán: 27.06.1949.
José Miguel de Barandiarán: "Ikuska". Sara 1949. Pág. 77.
Patxi Ripa-Petete Sarobe-Eduardo Mauleón: "Rutas Montañeras-Baztán 1". Pamplona 1981. Pág. 204.
José Ignacio Vegas Aramburu: "Estudios de Arqueología Alavesa". Vitoria-Gasteiz 1988. Tomo 16. Pág. 315.
- ZOTALETAKO KASKOA SUR: (CROMLECH). Area 14. Francisco Ondarra: 10.03.1973.
Francisco Ondarra: "Príncipe de Viana". Pamplona 1975. Núms. 138-139. Págs. 28-29.
(CENTRO-CROMLECH). Luis Millán: 20.04.1984.
- ZUBARRIETA: (DOLMEN). Area 4. Telesforo de Aranzadi-Florencio de Ansoleaga: 17.08.1915. / "Exploración de catorce dólmenes de Aralar". Pamplona 1918. Pág. 34.
Luis Millán-Arantxa Lizarralde: "La Sierra de Aralar". Oyarzun 1982. Pág. 84.
- ZUBEINTA: (DOLMEN). Area 4. Juan Iturralde y Suit: 11.01.1894. / "La Prehistoria en Navarra". Pamplona 1911.
Telesforo de Aranzadi-Florencio de Ansoleaga: "Exploración de cinco dólmenes de Aralar". Pamplona 1915. / "Exploración de catorce dólmenes del Aralar". Pamplona 1918. / "Exploración de ocho dólmenes de la Sierra de Aralar". San Sebastián 1924. Los autores lo exploraron en 1913.
Luis Pericot García: "Los sepulcros megalíticos catalanes y la cultura pirenaica". Barcelona 1950.
Jesús Elósegi: "Catálogo dolménico del País Vasco". Zaragoza 1953. Núm. 14. Pág. 241.
Ignacio Barandiarán-Enrique Vallespí: "Prehistoria de Navarra". Pamplona 1980. Pág. 148.
Luis Millán-Arantxa Lizarralde: "La Sierra de Aralar". Oyarzun 1982. Pág. 84.
- ZUBIGOTEN: (DOLMEN). Area 4. Jesús Elósegi: 03.06.1951. / "Munibe". San Sebastián 1951. Págs. 166-168. / "Catálogo dolménico del País Vasco". Zaragoza 1953. Núm. 268. Pág. 317.
Ignacio Barandiarán-Enrique Vallespí: "Prehistoria de Navarra". Pamplona 1980. Pág. 148.
Luis Millán-Arantxa Lizarralde: "La Sierra de Aralar". Oyarzun 1982. Págs. 84-85.
- ZULUETA: (3 TUMULOS). Area 4. Luis Millán: 28.07.1987.

- ZUMALEKU: (DOLMEN). Area 12. Tomás López Sellés: 03.04.1976.
Francisco Ondarra: "Príncipe de Viana". Pamplona 1982. Núm. 165. Págs. 20-21.
- ZUMARDENA: (DOLMEN). Area 26. Francisco Ondarra: 23.08.1989. / "Kobie". Bilbao 1989. Núm. XVIII. Pág. 172-173.
- ZURGAINA: (DOLMEN). Area 6. José Miguel de Barandiarán: 09.06.1921. / "Eusko Ikaskuntza". San Sebastián 1923. Pág. 4.
Telesforo de Aranzadi-José Miguel de Barandiarán-Enrique de Eguren: "Exploración de seis dólmenes de la Sierra de Urbasa". San Sebastián 1923. Fue explorado en 1921 por los mismos autores.
Luis Pericot García: "Los sepulcros megalíticos catalanes y la cultura pirenaica". Barcelona 1950.
Jesús Elósegi: "Catálogo dolménico del País Vasco". Zaragoza 1953. Núm. 115. Pág. 274.
Ignacio Barandiarán-Enrique Vallespi: "Prehistoria de Navarra". Pamplona 1980. Pág. 148. Comentan que, los restos encontrados en la excavación, correspondían a un mínimo de dieciocho cadáveres.
(TUMULO). Tomás López Sellés-Francisco Ondarra: "Príncipe de Viana". Pamplona 1982. Núm. 165. Pág. 27. Nos dice que, visitado en varias ocasiones, el 13.07.1978 decidió tomar los datos que aporta.

MONUMENTOS QUE RECIBEN DIFERENTES NOMBRES. EN MAYUSCULAS EL MAS ACEPTADO

Abartan - IZKOA
AIZPELEA - Paso de Napoleón
Añoeneako - Arriurdiñeta-Kulpitzarre-URGARATA
ARRAMALETA - Illarbiteko-Illargietako Soroa
Arriurdiñeta - Añoeneako-Kulpitzarre-URGARATA
BURNIN BURU - Oraune
BURNIN BURUKO TXABALA - Iturriketa
Centinela - ZENTILMENDI
ERRENGAZELAIA — Mairubaratzeta
ERROLAN - Rolan
EZKAINGO LEPOA - Olegiiko Lepoa
Ezkiturritako Gaina - URKAMENDI
GOIZAMENDI - Meatzeko Kaskoa
Illarbiteko-Illargietako - ARRAMALETA
INTXUSPE - Txikilantegi
Iturriketa - BURNIN BURUKO TXABALA
IZKOA - Abartan
KATILLEGIKO LEPOA - Pikuda
Kulpitzarre - Añoeneako-Arriurdiñeta-URGARATA
LUBIERRI - Obas
Mairubaratzeta-ERRENGAZELAIA
Meatzeko Kaskoa - GOIZAMENDI
MUGARRIBERRI - Sokillite
Obas - LUBIERRI
Olegiiko Lepoa - EZKAINGO LEPOA
Oraune - BURNIN BURU
Paso de Napoleón - AIZPELEA
Pikuda - KATILLEGIKO LEPOA
Rolan - ERROLAN
Sokillite - MUGARRIBERRI
URGARATA - Añoeneako-Arriurdiñeta-Kulpitzarre
URKAMENDI - Ezkiturritako Gaina
ZENTILMENDI - Centinela

DISTRIBUCIÓN POR AREAS

- 1
ALSASUA = ARATZ
DOLMENES Saratxakolegi.
TOTALES DOLMENES: 1.
- 2
ZIORDIA = ALTZANIA
DOLMENES Auntz etxea - Ibirigai - Muñaan (2) - Ziordia ibirigain.
TOTALES DOLMENES: 5.
- 3
ETXEGARATE = BORUNDA = ETXARRI ARANAZ
DOLMENES Argonitz - Balankaleku (2) - Beitzeta - Bentazar - Beotegioko murkoa - Bernoa - Igartza (2) - Intxusburu - Intxuspe (2) - Maitzur - Mintegitxuta - Miruatza - Olano (2) - Pagamendi II - Portuzargaña (2).
TOTALES DOLMENES : 20.
- 4
SIERRA DE ARALAR
DOLMENES Albia - Ansaretáko zaparra - Aranzadi de Etxabe - Armendia - Arrate berri - Arrate illuneta - Artzabal - Ata - Ataka zar - Debata (3) - Elurmenta (2) - Erbilleri - Eubia (2) - Garraztita - Igaratza (2) - Irutzulo txikita (2) - Izeniturri (2) - Lerritz - Lizardigañe (2) - Luperta - Maantza - Mozkordi - Mukurúko arripilla - Obioneta (2) - Olaberta - Otadi - Otansur - Otsopasaje - Otsotesare (2) - Pamplonagañe - Seakoain (2) - Soiltxiki - Subarrietako gaina - Trikuharri - Txagadi - Txuritxu berri - Urdenats - Zeontza - Ziñeko gurutze - Zubarieta - Zubeinta- Zubigoien.
TUMULOS Abate - Arrate zar - Ata (7) - Atallorbe - Desamalkor - Gaztelueta - Igaratza - Intzazelai - Lerritz - Urdaneta - Zulueta (3).
MENHIRES Arakil - Erroldan harria - Harriak - Igaratza.
TOTALES DOLMENES: 53; TUMULOS: 19; MENHIRES: 4.
- 5
LARRAUN
DOLMENES Akelar - Akittarro - Arranazpieta - Azolape - Beztaun - Iontza - Iribas - Lamear - Lapaztegi - Lardamingo - Larraspil - Millaldapa - Oderiz (2) - Pagamendi - Pian - Pikabost - Poztan - San Paulo.
CROMLECHS Iontza.
MENHIRES Alitzia - Kategaina.
TOTALES DOLMENES: 19; CROMLECHS: 1; MENHIRES: 2.
- 6
SIERRAS DE URBASA Y LOKIZ
DOLMENES Agileta - Arantzadua - Armorkora (2) - Artekosaroa - Artzeiturrieta - Bekosare - Etxarriko portugañe (2) - Ilusiar - Juakosoro - La Cañada - Lubierrri (2) -

Puerto Viejo de Baquedano (2) - Santa Marina - Zurgaina.
 CROMLECHS Bardoiza.
 TUMULOS Arratondo - Armorkora - Bardoiza (8) - Bertokosa - Dulantz (3) - Ergibil - Etxarriko portu gañe - Gaztansao (3) - Iturza - Larragoiko (2) - Larraiza (2) - Lizarrate - Lokiz (2) - Lubierrri - Oleritz - Tximua - Urbasa - Zurgaina.
 MENHIRES Armorkora - Bretxagaina - Ergibel - Iruaitzeta - Larraiza - Latxila - Mugako arriya - Otsaportillo (2) - Santa Marina.
 TOTALES DOLMENES: 18; CROMLECHS: 1; TUMULOS: 32; MENHIRES: 10.

7

SIERRA DE ANDIA
 DOLMENES Peña Blanca - Sagüein - Sarasa gañe - Trecua Goñi - Trekua Arteta - Trinidad.
 CROMLECHS Balsa Fría (2) - Iraskardi.
 TUMULOS Bordas Goñi - El Espino - Etxeberria (4) - Larraga gañe - Sagüein (2) - Sima Pamplona.
 TOTALES DOLMENES: 6; CROMLECHS: 3; TUMULOS: 10.

8

SIERRA DE SARBIL
 DOLMENES Sarbil Zelaia.
 TOTALES DOLMENES: 1.

9

VALLE DE ARAIZ (Azkarate)
 DOLMENES Trikutseta.
 TOTALES DOLMENES: 1.

10

GORRITI = HUIZI
 DOLMENES Bideberrieta - Goldanburu - Guratz - Mugarri aundi - Mugarri berri o Sokillete.
 TOTALES DOLMENES: 5.

11

ARITZ = IREBER
 DOLMENES Agorritz - Atxixia - Azerilar - Azpelategi - Bi aizpen sepulture - Biuztain (2) - Erroia gain - Esita (2) - Makittola - Oriñ - Titinzulo - Txutxuin
 TOTALES DOLMENES: 14.

12

BASABURUA = ERAKURRI = MENDAUR
 DOLMENES Aitzurra (2) - Arkalde - Arrutala - Azango miaka - Baikuntzeko etxola - Beigañe - Epeintzako kaxku - Erasun/Igoa - Erdiko xenda - Garatama - Latargi (6) - Loibeltzako lepoa - Malkorgaina - Pallo - Zumaleku.
 CROMLECHS Ezkaingo lepoa (14) - Litsako lepoa.
 TUMULOS Amezitia - Arranagaita - Artaleku - Iruñarri - Latargi.
 MENHIRES Buztizko lepoa - Ezkain - Iruñarri.
 TOTALES DOLMENES: 21; CROMLECHS: 15; TUMULOS: 5; MENHIRES: 3.

13

ARANO = MANDOEGI = LEIZA
 DOLMENES Añoenea soroa - Mendibil - Unamene (2).
 CROMLECHS Argarata (2) - Burnin buru (5) - Burnin buruko txabala - Errekaleku lepoa (18) - Iraurtza (2) - Leitxeko larreak - Lepakoestua (4) - Unamene (4) - Urdola (4) - Urgarata gaña (2) - Urgarata lepoa (7) - Urkamendi (6).
 TUMULOS Altzanburu - Oraune - Unamene (2).
 TOTALES DOLMENES: 4; CROMLECHS: 56; TUMULOS: 4.

14

GOIZUETA = ARTIKUTZA = ARANAZ
 DOLMENES Ainoene - Arrixulangaña - Biamendiko bizkarra - Bianditz Izo (2) - Burnaiztegi - Butxi - Elutxoarria - Gerasunko ataka - Illarbiteko soroa - Pagolleta.
 CROMLECHS Altuetako lepoa (2) - Arramaleta (3) - Arrixulangaña (10) - Auntzbizkar - Baraxar Pagoxar - Beltzuntza - Biamendiko lepoa - Biandiz - Bidangoko gaña - Burnaiztegiko lepua (2) - Deskantsuko bizkarra (2) - Deskargako arrieta - Elutxoko arria - Eneko elorrieta (2) - Enobieta txikia - Exkaxpe (2) - Gaztarrieta (2) - Gaztarrroko bizkarra (2) - Gerasunko ataka (4) - Ibintza (2) - Iraingo ataka (3) - Izu'ko gaña (5) - Izurritzi gaña (9) - Izurritzi lepoa (6) - Lizarrozko soroa (5) - Loitzateko soroa - Pagolletako gaña (3) - Pagolletako zelaia (2) - Unabilde - Urrizti - Zotaleta (3) - Zotaletako kaskoa (2).
 TUMULOS Arramaleta - Arrixulangaña (2) - Arriurdiñeta (2) - Gerasunko Ataka - Urepel.
 MENHIRES Bidangoko gaña.
 TOTALES DOLMENES: 11; CROMLECHS: 83; TUMULOS: 7; MENHIRES: 1.

15

LESACA = BERA
 DOLMENES Agiña - Amargungo zeharra - Erentzu - Osingo zelaia.
 CROMLECHS Agiña I (9) - Agiña II (4) - Agiña III (3) - Agiña Domico - Amargungo zeharra - Errengazelaia (10) - Mandale (5) - Osingo zelaia - Zizkuiz (3).
 TUMULOS Agiña Domico - Poiriers (3).
 TOTALES DOLMENES: 4; CROMLECHS: 38; TUMULOS: 4.

16

ETXALAR = ATXURI = ZUGARRAMURDI = ESKISAROI
 DOLMENES Etxartea - Etxeberriko ardiborda - Ibañeta - Irazako - Maiko gaña - Soroaundi.
 CROMLECHS Altsoroi (3) - Ibañeta (12) - Orentako zelaia - Telletzeko bizkarra (3) - Zentilmendi.
 TUMULOS Arnosko lepoa - Beltza - Haitzparatz - Irazako lepoa - Telletzeko bizkarra (4).
 MENHIRES Airagarriko lepoa - Altsoroi - Pagoeta.
 TOTALES DOLMENES: 6; CROMLECHS: 20; TUMULOS: 8; MENHIRES: 3.

17

BERTIZ = ARANA
 DOLMENES Aiansoro - Amaburu - Artola - Mallurketa - Miate - Otaltzu - Suspiru.
 TUMULOS Suspiru.
 TOTALES DOLMENES: 7; TUMULOS: 1.

18

ORONNOZ = LEGATE = LEKAROZ
 DOLMENES Legate (7) - Mairu harri -Urriki (2) - Xal-darri (2) - Xolborroko harria.
 CROMLECHS Legate.
 TUMULOS Artsu zelai - Bagordi - Errondoneko borda - Legate.
 MENHIRES Bagordi - Betarte (2) - Legate (2) - Saroiko bixker - Larrazu.
 TOTALES DOLMENES: 13; CROMLECHS: 1; TUMULOS: 4; MENHIRES: 7.

19

ALKURRUNTZ = OTSONDO = GOROSPIL = GORRAMENDI
 DOLMENES Amabirjinei arpea (6) - Bardaxilo - Berrozelai (2) - Eskitz - Gorostiko lepoa - Gorramakil - Iguzki - Larro - Mendixar - Otsondo (2).
 CROMLECHS Aizalegi - Anestegiko lepoa - Burdimotx (2) - Buurdiko lepoa - Ezurreta - Goizamendi - Gorosti (2) - Gorramakil (2) - Gorramendi - Iguzki (7) - Larraka gaña - Luruko atekak - Mailarreta - Mairuilarieta (3) - Maistrugain (7) - Meatseko bizkarra (5) - Menditxipi (3) - Urlegi (7).
 TUMULOS Anestegiko lepoa - Berrozelai - Bozate - Et-sain - Iguzki - Kantaneko borda - Maistrugain - Urlegi.
 MENHIRES Artxubieta (2) - Gereztegi (5) - Gorospil - Gorramendi - Intzpideko lepoa - Meatzeko biskarra - Otanarte - Zelaiako bizkarra.
 TOTALES DOLMENES: 17; CROMLECHS: 47; TUMULOS: 8; MENHIRES: 13.

20

IZPEGI = IPARLA
 DOLMENES Astate - Ubedo Kaskoa (3).
 CROMLECHS Iparla (3) - Ubedo Kaskoa.
 TUMULOS Ubedo.
 MENHIRES Iparla.
 TOTALES DOLMENES: 4; CROMLECHS: 4; TUMULOS: 1; MENHIRES: 1.

21

ERRAZU = ALDUDES
 DOLMENES Aitzpulan - Argibel (4) - Artesiaga - Aznabasterra - Berdariz - Burga - Elorta - Errolan - Irlintzi - Jeneralen tomba - Lamizilo - Larremets - Munautz - Mundurru - Oiza - Pago zelai - Soalar (3) - Sorginetxoa - Sustera (2) - Urriska - Zagua - Zaho.
 CROMLECHS Argibel (3) - Burga - Elorta (8) - Errolan - Istauz - Nekaitz - Soalar (3) - Zaho (4).
 TUMULOS Arluze - Arotzemeko borda - Errazu soalar (2) - Intzuriko lepoa - Lamizilo - Maulitz - Soalar (2) - Zagua.
 MENHIRES Argibelko lepoa - Barabar - Berdariz - Burga - Goizemezko lepoa - Irlintzi - Nekaitz - Soalar - Zagua - Zaho.
 TOTALES DOLMENES: 29; CROMLECHS: 22; TUMULOS: 10; MENHIRES: 10.

22

GARZAIN = URKITZE = LARREBELTZ
 DOLMENES Armatela - Larrebeltz (2) - Meaka'ko lepoa - Tranpako borda - Turreiko aska - Urkitze (5) - Zaharreta (2).
 CROMLECHS Gurutze meaka (3).
 TUMULOS Ezkaldo (2) - Gurutze meaka.
 MENHIRES Zaharreta.
 TOTALES DOLMENES: 13; CROMLECHS: 3; TUMULOS: 3; MENHIRES: 1.

23

ABARTAN = SAIOA = LOIKETA
 DOLMENES Algorrieta - Azkenaz'ko lepoa - Bidegurutzeta - Bixurdiñeta (2) - Gartzaga - Harriurdiñeta - Katillegiko lepoa - Lanz - Loiketa (8) - Soate - Sorota - Sugesti - Tuferburu (2) - Urdintz soate - Xafran.
 CROMLECHS Abartango zelai - Algorrieta (2) - Azkenazko lepoa (3) - Egurtegi (3) - Elorregiko lepoa - Ermitako lepoa (3) - Gartzagako lepoa (3) - Gorospilgo lepoa (3) - Irumugeta (6) - Izkoa (4) - Katillegiko lepoa (12) - Olariaga - Sagardegiko lepoa (3) - Urdintz soate.
 TUMULOS Akerreta (2) - Aldaiko lepoa - Algorrieta - Arborte - Azporro (2) - Ermitako lepoa (3) - Irumugeta (4) - Loiketa - Munuxketa (2) - Okolingo lepoa - Oronbor - Sagardegiko lepoa - Xafran - Zigaurrez.
 MENHIRES Aitzalegi bizkarra - Algorrieta - Aratxudi - Anddeberri - Azkenazko lepoa (2) - Eihartzeko gaña - Ermitako lepoa - Gorospilgo lepoa - Irumugeta - Katillegi (2) - Loiketa - Okolin - Urdintz.
 TOTALES DOLMENES: 25; CROMLECHS: 46; TUMULOS: 22; MENHIRES: 15.

24

ULZAMA
 DOLMENES Aiztaluz - Arkatxu - Arpegi - Artxar - Ganbeleta - Giltzurin harria - Koparain - Santa Lucía.
 CROMLECH Illerri'ko zokoa.
 TUMULOS Arañotz - Artxar - Golbaia - Maxkar.
 TOTALES DOLMENES: 8; CROMLECHS: 1.
 TUMULOS: 4.

25

ALMANDOZ = GAZTELU
 DOLMENES Apurtxi - Baztanadar.
 TUMULOS Bagazelai - Paramendi.
 MENHIR Bagazelai.
 TOTALES DOLMENES: 2; TUMULOS: 2.
 MENHIR: 1.

26

OTSOLA = BELATE
 DOLMENES Eteneko gaña - Larremiar - Mugako soro - Mugasoro - Otsola - Patat alor - Pitxotzar (3) - Tantadi - Zardai - Zumardena.
 CROMLECHS Aizpelea (2) - Etene.
 TUMULOS Aizpelea - Axexuluta.
 TOTALES DOLMENES: 12; CROMLECHS: 3; TUMULOS: 2.

27

ATEZ

DOLMENES Auzaldia - Beunza.

TUMULOS Auzaldigañe.

TOTALES DOLMENES: 2; TUMULOS: 1.

28

JUSLAPENA

DOLMENES Angaitz.

TOTALES DOLMENES: 1.

29

ANUE = ESTERIBAR = LANZ

DOLMENES Agiñeta (2) - Armaia - Arriurdineta - Baiarnegi - Burdindogi (2) - Gereziain - Lixeto.

TUMULOS Agiñeta - Baiarnegi - Burdindogi - Karete (5).

TOTALES DOLMENES: 9; TUMULOS: 8.

30

ERRO

DOLMENES Otsollaga.

TOTALES DOLMENES: 1.

31

AURITZ = AURITZPERRI

DOLMENES Arregi - Arriurdin - Arzilo - Bagomultxo - Baratzeko erreka - Dondoro - Erlebizkarra - Otegi - Telebizkarra - Urdantzarreta - Urritz muño.

TUMULOS Mugarri.

TOTALES DOLMENES: 11; TUMULOS: 1.

32

QUINTO REAL = SOROGAIN = IBAÑETA = VAL-CARLOS

DOLMENES Antzabal - Autrin - Axistoi - Azaldegiko lepoa - Beotrin - Berai - Beraskoain - Elorrixaalea - Lauriña - Lindus (3) - Luurzu (3) - Mendiandi - Mugarri - Odiego (2) - Oialegi - Pilotasoro Uztanborro - Xantxoten harria.

CROMLECHS Adiko Soroa (11) - Agatun lepoa - Arbilleta (3) - Argintzu (4) - Atalosti (3) - Azaldegiko lepoa - Beardegiko gaina - Beraskoain (12) - Ernazabalgo soroa (4) - Gorosti bizkar - Lanotegibekoa - Lauriña (3) - Lindus - Luurzuko lepoa (4) - Meatze (3) - Oialegiko lepoa (3) - Otarra bizkarra (3) - Pilotasoro - Turaor (5) - Uztanborro (3) - Xantxoten harria.

TUMULOS Adi'ko soroa (3) - Argintzu (2) - Axistoi (2) - Beardegiko gaina - Harritxuri - Lanotegi - Luurzu (4) - Meatze - Soralepo (2) - Sorogain - Uztanborro (4).

MENHIRES Adi'ko soroa - Argintzoko lepoa (2) - Luurzuko lepoa.

TOTALES DOLMENES: 23; CROMLECHS: 69; TUMULOS: 22; MENHIRES: 4.

33

ORBAICETA = URKULO = IRATI

DOLMENES Azpegi (4) - Ibiaga - Idopil - Organbide - Soroluxe.

CROMLECHS Arrataka - Axpageta (7) - Azpegiko lepoa (14) - Idopil (4) - Minakolepoa (3) - Organbide - Soroluxe (8).

TUMULOS Arnoztegi (2) - Artxua (4) - Azpegi (3) - Egizuri (6) - Lepoeder.

MENHIRES Loigorri.

TOTALES DOLMENES: 8; CROMLECHS: 38; TUMULOS: 16; MENHIRES: 1.

34

SIERRA DE ABODI

DOLMENES Arriluze - Arrizabala (2) - Bortubizkarra - Gaztanbidea - Gibealea - Idorrokia (3) - Landabizkarra (2) - Larburua - Ugaibel.

CROMLECHS Gaztanbide.

TUMULOS Bizkarrandi.

MENHIRES Arrizabala.

TOTALES DOLMENES: 13; CROMLECHS: 1; TUMULOS: 1; MENHIRES: 1.

35

RONCAL

DOLMENES Argibiela - Arrako - Belabarze - Larra - Lubrakietta - Roizu (2) - Sakulo.

TUMULOS Belabarze.

TOTALES DOLMENES: 8; TUMULOS: 1.

36

ARDAIZ = BIORRETA

DOLMENES Ardaitz (2) - Ezkiregi.

TOTALES DOLMENES: 3.

37

ARRIASGOITI

DOLMENES Oyarzabal (2).

TOTALES DOLMENES: 2.

38

ARCE

DOLMENES Etxoltzaraldea (2) - Txamorro - Zanaz (2).

TUMULOS Betelu.

TOTALES DOLMENES: 5; TUMULOS: 1.

39

URRAUL ALTO = SALAZAR

DOLMENES Sogoitia.

TOTALES DOLMENES: 1.

40

ROMANZADO = IDOKORRI = UGARRA

DOLMENES Aikoa (2) - Angerta - Boluntza (2) - Puyomediano - Ugarrá (3) - Ugarron.

TOTALES DOLMENES: 10.

41

LEIRE = ILLON

DOLMENES Balsa del Portillo de Ollate - Claverito -
 Faulo - Fuente de la Pila - Jorabila - La Pieza de Luis - Le-
 garoz - Paso Muerto - Portillo de Ollata - Puente de
 Bigüezal - Puntallo de las Capezas - Puzalo - Recimonte -
 Turendo.

TUMULOS Piedra Blanca.

TOTALES DOLMENES: 14; TUMULOS: 1.

42

ARTAJONA - CIRAUQUI - VIANA

DOLMENES Cirauqui - La Mina de Farangortea - Longar.

MENHIRES: Andión - Eskintza.

TOTALES DOLMENES: 4; MENHIRES: 2.

RESUMEN

AREAS	DOLMENES	CROMLECHS	TUMULOS	MENHIRES
1	1			
2	5			
3	20			
4	53		19	4
5	19	1		2
6	18	1	32	10
7	6	3	10	
8	1			
9	1			
10	5			
11	14			
12	21	15	5	3
13	4	56	4	
14	11	83	7	1
15	4	38	4	
16	6	20	8	3
17	7		1	
18	13	1	4	7
19	17	47	8	13
20	4	4	1	1
21	29	22	10	10
22	13	3	3	1
23	25	46	22	15
24	8	1	4	
25	2		2	1
26	12	3	2	
27	2		1	
28	1			
29	9		8	
30	1			
31	11		1	
32	23	69	22	4
33	8	38	16	1
34	13	1	1	1
35	8		1	
36	3			
37	2			
38	5		1	
39	1			
40	10			
41	14		1	
42	4			2
TOTALES:	434	452	198	79