

# Nuevos monumentos megalíticos en Baztán y zonas colindantes

## II

### IV.—SECTOR ABARTAN-SAIOA

Comprende el macizo de *Abanan* (1.099 m.) y las cotas y collados que lo unen con el macizo de *Saioa* (1.418 m.). Se conocían en él el dolmen de *Artesiaga* y los dos cromlechs de *Pikuda N. y S.* Aporto dos dólmenes y quince cromlechs, expresando alguna salvedad sobre algunos de esos monumentos.

#### Dolmen de Sorota

Lo hallé el 15 de enero de 1972, examinando los contrafuertes septentrionales de naturaleza calcárea de *Abarían*.

*Localización* (fig. 30 = Mapa).

Se halla en la cota 647 m. Paraje raso, con algún espino aislado. Una borda a punto de desaparecer, a 150 metros por el NE.; otra hay a 200 metros por el S.W. El camino de *Zuraurre* o *Zigaurre*, barrio de *Ciga*, pasa a 100 metros por el E., y sigue hacia *Abarían*. En la explanada por donde discurre el mentado camino, practicaban los pastores el juego de la pelota, según testimonio de pastores de *Irurita* y *Zuraurre*.

*Coordenadas*, hoja de Sumbilla, núm. 90: long. 2° 08' 10", lat. 43° 06' 20".

*Altitud*: 647 m. s.n.m.

*Propietario*: Valle de *Baztán* (*Ciga*).

*Descripción*.

Consta de un destacado túmulo de 17 metros de diámetro por 2,00 metros de alto por el N.NW., siendo más bajo por el E. En un hoyo central de 5 metros de diámetro por casi 1 metro de hondo sólo queda un pequeño trozo de losa, que se halla en posición vertical. Mide 0,40 metros

de alto, 0,60 largo y 0,12 grueso. Se trata de un probable resto de la losa S. y está orientado hacia los 110°. El túmulo está formado por abundante piedra. Se dan algunas ortigas y alguna mata de raquíptico espino negro en el cráter central.

*Material empleado:* caliza, menos el trozo de losa, que es arenisca. Recuerda a algunos dólmenes de *Urbasa* y al de *Almándoiz*.

### Cromlechs de Abartan

Fueron descubiertos el mismo día que el dolmen de *Sorota*, o sea, el 15 de enero de 1972. Se trata de tres monumentos.

*Localización* (fig. 30 = Mapa).

Están plantados en la cota 918 m., que se alza a unos 800 metros al NE. de la cumbre de *Abarían* (1.099 m.). No hay árboles ni helechos ni brezo. Por el E. corre la regata llamada *Urdintzeko-Erreka*, y a su paso se van alineando varias bordas para albergar ganado. A unos 300 metros por el W. se alza la peña de *Urlegi* (927 m.), al pie de la cual y por el poniente hay una serie de bordas y cabañas. Desde los cromlechs se divisa el dolmen de *Sorota*.

*Coordenadas*, hoja de Sumbilla, núm. 90: long. 2° 07' 32", lat. 43° 05' 43".

*Altitud:* 918 m. s.n.m.

*Propietario:* Valle de *Baztán* (Ciga).

*Descripción* (fig. 21).

### Abartan I

Formado por túmulo de 9 metros de diámetro por 0,30 de altura. No se aprecia ninguna depresión en el centro. Se halla rodeado de 23 piedras, pequeñas en general. La losa número 1, mide 0,85 metros de largo; la número 2, 0,85 igualmente; las marcadas con los números 3 y 4 miden 0,50 de alto. Las 23 piedras se hallan en posición vertical.

*Material empleado:* arenisca, lo mismo que en los que siguen.

### Abartan II

Está situado a 7,50 metros al NW. del anterior. Mide 2 metros de diámetro, no parece tumular. El círculo está rodeado por 8 piedras a ras de tierra, muy pequeñas.

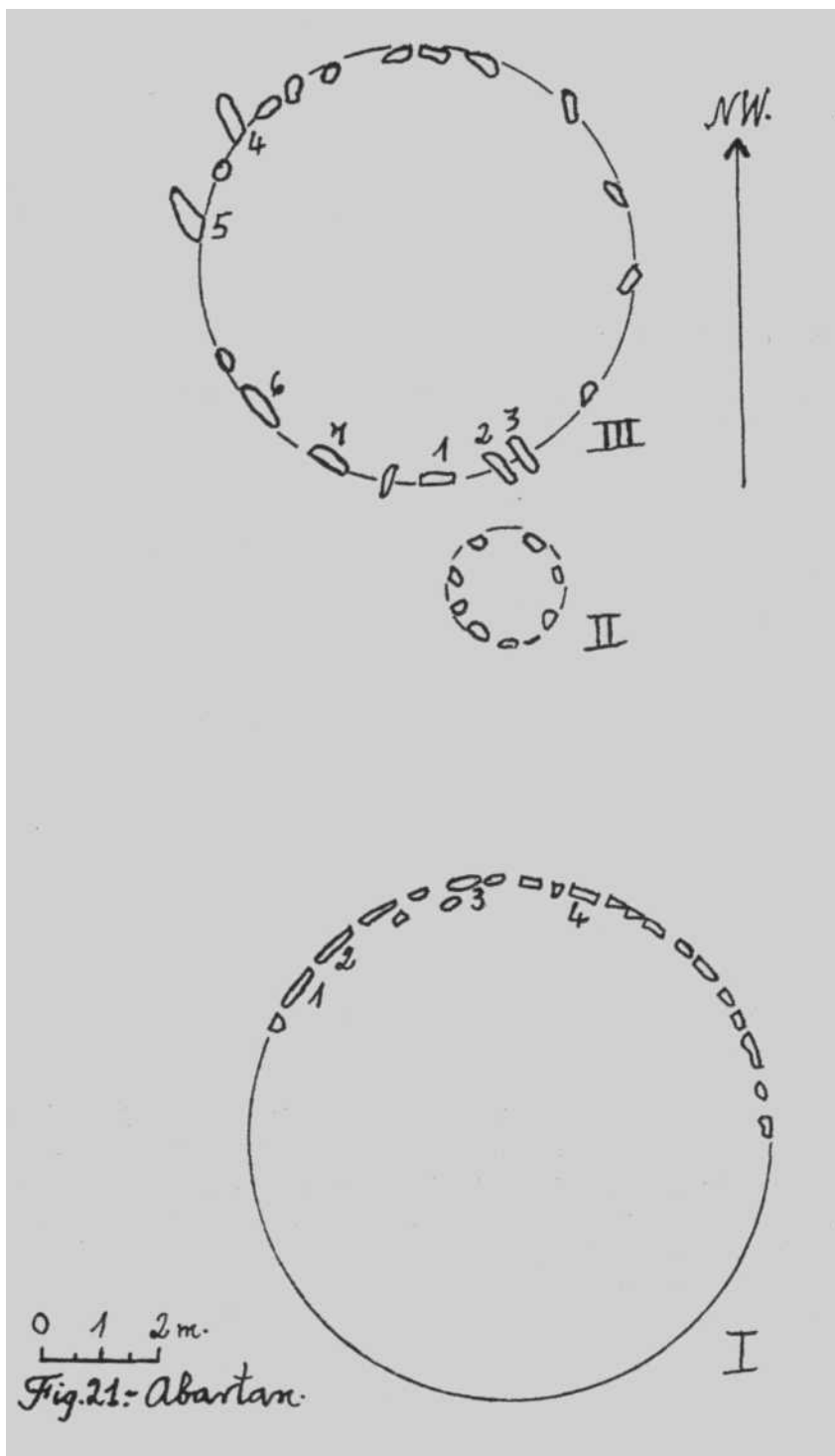

### Abartan III

Colocado a 0,50 metros de *Abartan II* por el NW. Mide 6,50 metros de diámetro, no pareciendo ser tumular. Rodeado de unas 20 piedras, que apenas asoman entre la hierba. Las señaladas con los números 2, 3, 4 y 5 se hallan tumbadas en posición horizontal. Las marcadas con los números 1, 6 y 7 se encuentran sumamente inclinadas. La más elevada es la que lleva el número 1 y mide 0,50 metros de altura.

### Cromlech de Abartango-Zelai

Descubierto el 26 de mayo de 1973, cuando me dirigía a tomar más datos referentes a los cromlechs y dolmen (?) de *Katillegi*, que había hallado el día 17 del mismo mes y año.

*Localización* (fig. 30 = Mapa).

Situado en un amplio collado-explanada entre *Abartan* (1.099 m.) por el N. y la cota 1.054 metros, que provisionalmente llamo *Elorregi*, por el SW. Paraje sin arbolado, con abundante hierba y brezo. Lugar de *usategi* o palomeras, estando el monumento entre la segunda y tercera de las mismas a partir de la cumbre de *Abartan*. Un camino convertido ya en sendero llega hasta aquí de *Berroeta*, discurriendo a unos 20 metros por el W. El acceso más cómodo es por la ruta del dolmen de *Sorota* y los cromlechs de la cota 918 metros, rebasando la cumbre de *Abartan* por la izquierda, por un sendero que trepa por encima de las últimas hayas.

*Coordenadas*, hoja de Sumbilla, núm. 90: long. 2° 07' 12", lat. 43° 05' 02".

*Altitud*: 1.020 m. s.n.m. aproximadamente.

*Propietario*: Valle de *Baztán* (Ciga-Aniz-Berroeta).

*Descripción* (fig. 22).

Se trata de un túmulo de 16,50 metros de diámetro por 1,50 de altura por el N., siendo mucho más bajo por el S. Sólo cuatro piedras había visibles el día de su hallazgo, las marcadas con los números 8, 10, 11 y 12, lo que hacía muy problemática su autenticidad. El 6 de octubre del mismo año, acompañado de mis alumnos Licinio Fuoli y Salvador Niubó, aparecieron seis más. Finalmente el 27 de enero de 1974 aparecieron la 2 y la 3. Actualmente rodean al túmulo 12 piedras, pequeñas, midiendo la número 7, 0,70 de largo; la 10, 0,15 de alto, 0,75 de largo y 0,06 de grueso; la 11 mide 0,10/0,16 de alto, 0,95 de largo y 0,06 de grueso; la 12 mide 0,20 de alto, 0,80 de largo y 0,15 de grueso. No hay hoyo central.

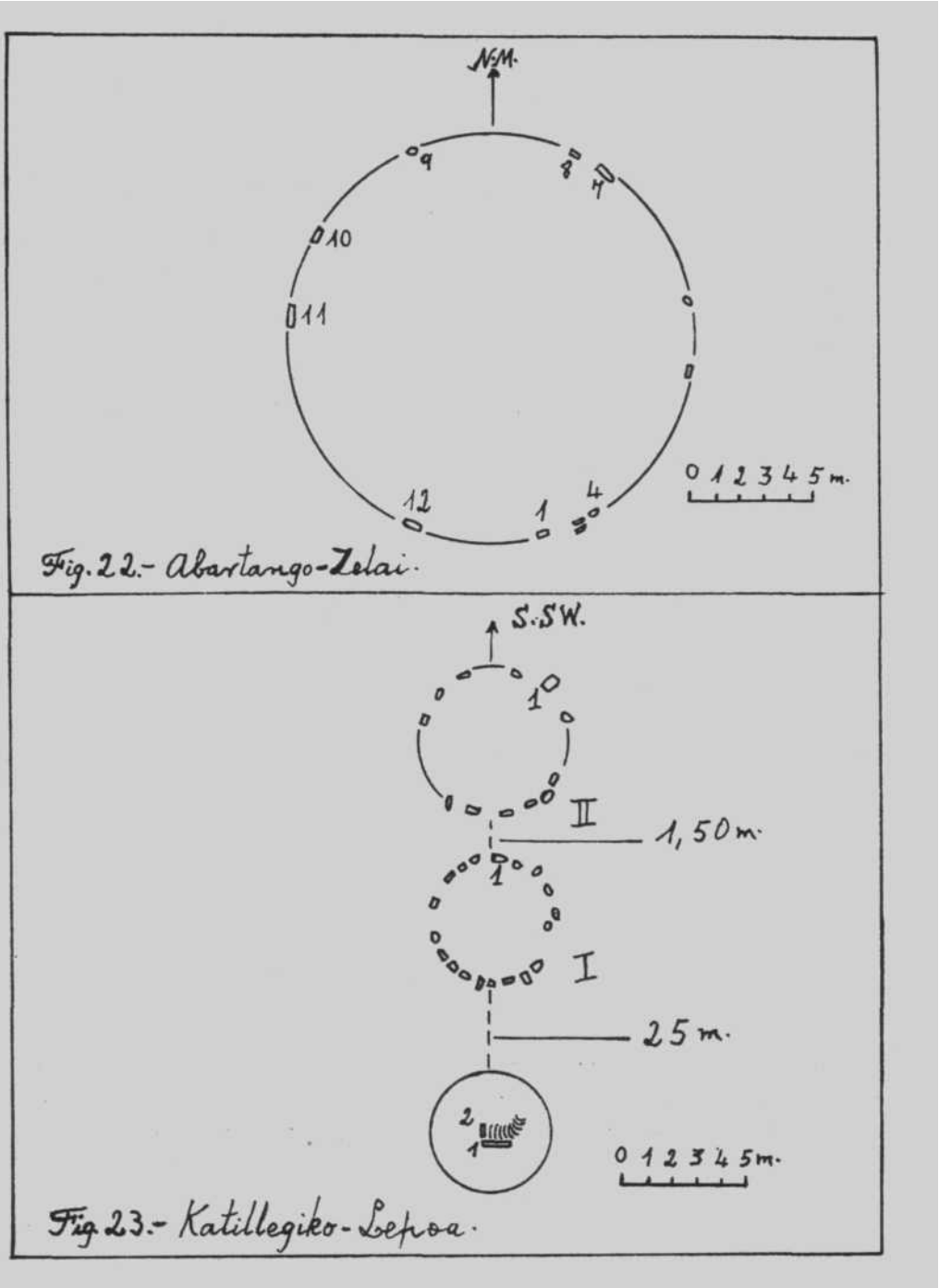

*Material empleado:* Creo se trata de caliza cristalina. Por lo demás no aparecen en el túmulo más piedras que las señaladas. Aparentemente está formado de tierra.

#### Dolmen (?) de Katillegiko-Lepoa

La fecha de su hallazgo es el 17 de mayo de 1973, la misma en que hallé los nueve cromlechs de ese paraje. Mi intención era localizar el cromlech de *Pikuda S.*, cuya existencia me constaba por comunicación de su descubridor Tomás López Selles. Seguí la misma ruta que se emplea para llegar a *Sorota* y *Abartango-Zelai*. Dejando atrás este punto, continué en dirección S. por la divisoria de aguas. Contemplé una vez más el cromlech de *Pikuda S.*, descubierto también por López Selles. Algún pastor me ha indicado que ese collado se llama *Gorospilgo-Lepoa* y el siguiente hacia el S., *Katillegiko-Lepoa*. La afilada cumbre entre ambos collados la llaman *Gorospil* unos, y *Katillegi* otros. El mapa del IGC le denomina *Picuda* (1.108 m.), que suena a importado.

*Localización* (fig. 30 = Mapa).

Sito en el collado que cae al N. de la cota 1.108 metros. Paraje raso, abundante hierba y bastante brezo. Hay una cabaña de pastor a unos 300 metros al NW.; otra cabaña a la misma distancia por el S.SE., junto al sendero que por la ladera oriental de la cota 1.174 metros va a parar a *Aizalegiko-* o *Kabletako-Lepoa*, por donde pasa un tendido eléctrico. Es asiento de palomeras, estando el monumento a 5 metros al W. de una de ellas, que ha explotado su galgal.

*Coordenadas*, hoja de Sumbilla, núm. 90: long. 2° 07' 13", lat. 43° 04' 14".

*Altitud:* 1.050 m. s.n.m. aproximadamente.

*Propietario:* Valle de *Baztán* (Ciga-Aniz-Berroeta).

*Descripción* (fig. 23).

En un galgal de 5 metros de diámetro por 0,60 de altura se ven clavadas dos losas. Se hallan en el centro, en una ligera depresión. Puede tratarse de losas camerales, pero no me atrevo a afirmarlo, dado lo reducido de su tamaño. La que califico como número 1 mide 0,90 de largo y 0,08 de grueso, asomando apenas entre la hierba; la número 2 mide 0,30 de largo por 0,04 de grueso, y apenas aflora entre la hierba. En la vecina palomera hay una piedra de 1,90 de largo, 0,60 de ancho y 0,50 de grueso, demasiado voluminosa tal vez para haber pertenecido al dolmen. Existen dos o tres

toscas piedras en la periferia del galgal, que tal vez apunten a un posible cromlech. La orientación de la losa núm. 1 es de 105°.

*Material empleado:* arenisca para las losas, y mezcla de arenisca, caliza y otras rocas para el galgal, como puede apreciarse por el corte practicado en él para extraer material con destino a la palomera.

#### Cromlechs de Katillegiko-Lepoa

Son ocho cromlechs seguros, más uno dudoso, descubiertos la misma fecha que el posible dolmen, o sea, el 17 de mayo de 1973. Dos, que bautizo como I y II, están en el mismo collado; los siete restantes, a unos 250 metros por el S., en la misma explanada que *Pikuda S.*, cuya localización era el objetivo de mi salida, según más arriba se ha indicado.

#### Cromlech de Katillegiko-Lepoa I

*Localización* (fig. 30 = Mapa).

Está plantado a 25 metros al SW. del dolmen que se acaba de reseñar. Paraje raso, hierba abundante y brezo.

*Coordenadas, Altitud y Propietario:* lo mismo que los del dolmen.

*Descripción* (fig. 23).

Es un círculo de 5,50 metros de diámetro. No parece ser tumular. Lo rodean 19 piedras, siendo la de mayores dimensiones la señalada con el número 1, que tiene 0,20 de alto, 0,50 de largo y 0,05 de grueso.

*Material empleado:* arenisca, teniendo de particular que la roca que aflora en el contorno inmediato es de otra naturaleza, si bien la arenisca no queda lejos. Ello se aplica a los demás.

#### Katillegiko-Lepoa II (fig. 23)

Está situado a 1,50 metros del anterior por el S.SW. Doce piedras de reducido tamaño forman una circunferencia de 6 metros de diámetro, no apreciándose que sea tumular. La mayor mide 0,60 de alto, 0,30 de largo y 0,20 de grueso y se halla muy inclinada hacia el exterior. Hay hierba abundante y brezo en el círculo, en el cual no se ve ninguna piedra.

#### Katillegiko-Lepoa III

Está situado a unos 250 metros al S. del precedente en un rellano que se extiende tras subir un repecho. No hay arbolado, como tampoco en los siguientes; en todos ellos se da el brezo, además de la hierba. A 100 me-

tros al E. hay una cabaña de pastor, la segunda de las mencionadas al tratar de la localización del dolmen de *Katillegiko-Lepoa*.

*Coordenadas*, hoja de Sumbilla, núm. 90: long. 2° 07' 12", lat. 43° 04' 10". Son las que da López Selles para *Pikuda S*.

*Altitud*: 1.100 m. s.n.m. aproximadamente, según el mismo autor.

*Propietario*: Valle de *Baztán* (Ciga-Aniz-Berroeta).

*Descripción* (fig. 24).

Catorce piedras dibujan una circunferencia de 7 metros de diámetro; no se aprecia sea tumular. Las piedras son pequeñas, de arenisca.

#### *Katillegiko-Lepoa IV* (fig. 24)

Está tangente al precedente por el SE. Unas 23 piedras circunscriben un círculo de 12 metros de diámetro por cerca de 1 metro de altura por el SW., reduciéndose ésta a cero por el E. Las piedras son pequeñas, midiendo las mayores 0,80 metros de largo. La señalada con el número 1 se halla tumbada hacia el exterior y oculta en su mayor parte bajo tierra.

#### *Katillegiko-Lepoa V* (?) (ñg. 24)

Considero sumamente problemática su autenticidad. Se halla tangente al anterior por el E. Tendría 6 metros de diámetro, no habiendo indicios de que sea tumular. Cuatro piedras en la periferia del círculo.

#### *Katillegiko-Lepoa VI* (fig. 24)

Colocado 15 metros al S. del cromlech número IV. Unas 16 piedras forman una circunferencia de 5 metros de diámetro. No parece tumular. El material empleado es arenisca, menos las piedras marcadas con el número 1, cuya naturaleza ignoro.

#### *Katillegiko-Lepoa VII* (ñg. 24)

Está situado al E. del anterior y tangente al mismo. Nueve piedras constituyen una circunferencia de 6 metros de diámetro, no pareciendo ser tumular.

#### *Katillegiko-Lepoa VIII* (fig. 24)

Hállase a 6 metros del número VI por el S. Unas 16 piedras forman una circunferencia de 7 metros de diámetro. No parece tumular. Las piedras son pequeñas, midiendo la mayor 0,70 metros de largo.



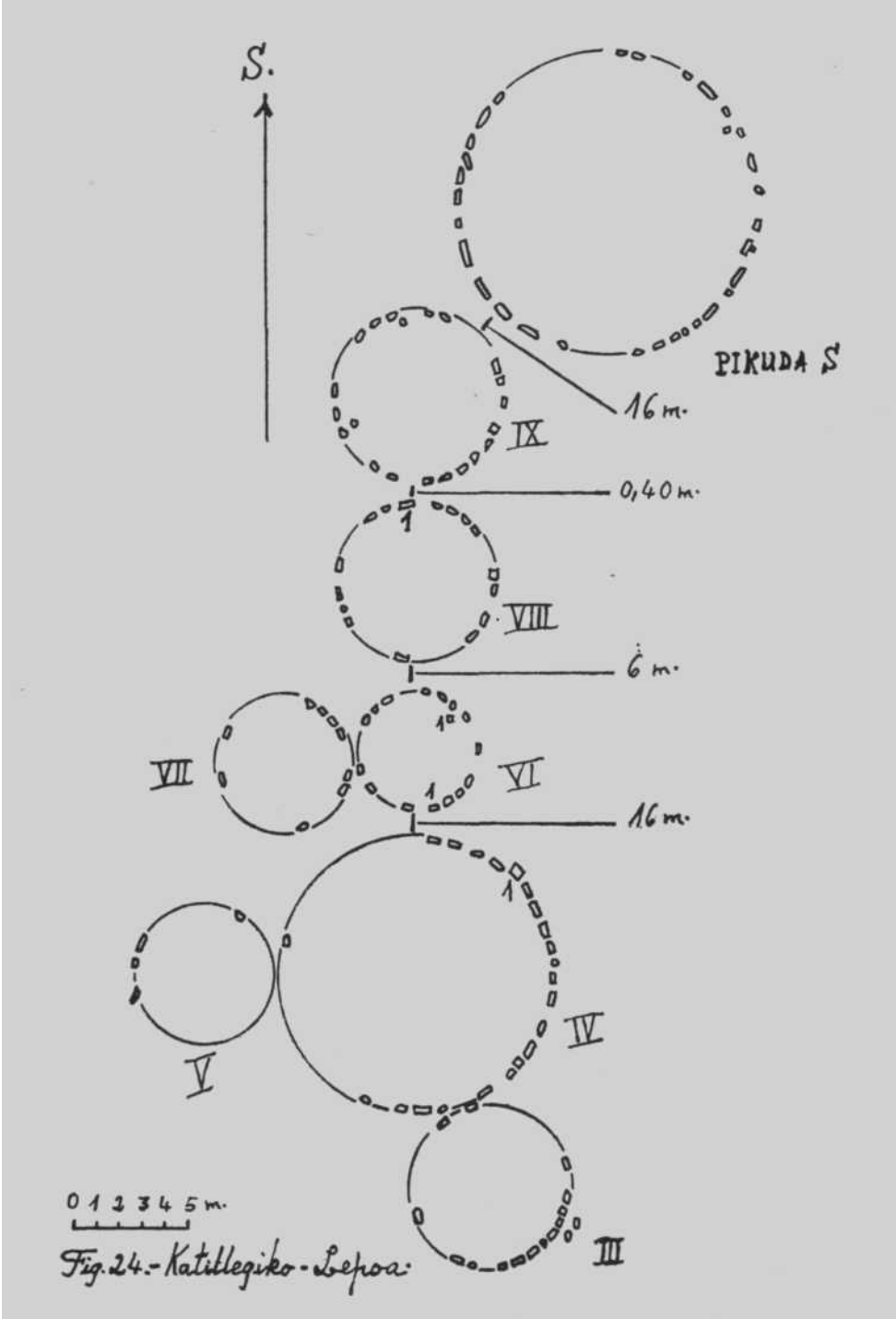

**Katillegiko-Lepoa IX (fig. 24)**

Dista 0,40 metros del anterior por el S. Tiene 7,50 metros de diámetro, no pareciendo ser tumular. Lo forman 21 piedras de muy reducidas dimensiones.

*Pikuda S.* queda a 16 metros al SW. (fig. 24).

**Cromlechs de Egurtegi**

Son los primeros monumentos prehistóricos descubiertos por mí. Como es de suponer, por pura casualidad. Debió de ser en febrero de 1971, cuando descendía de la cima de *Egurtegi* (1.194 m.) por su ladera N., luego de haberla atacado por el collado de *Artesiaga* (990 m.). Aprovecho la oportunidad para decir que el dolmen de este collado, descubierto por Tomás López Sellés, se halla en un estado sumamente lamentable, habiendo perdido parte del galgal con ocasión, según creo, de la construcción de la pista de explotación de minas, que se encamina hacia la ladera oriental de *Saioa*. Los datos referentes a los cromlechs, que son dos, los tomé el día 24 de octubre de 1973.

*Localización* (fig. 30 = Mapa).

Están situados en un ligero rellano, el único probablemente, en la ladera N. de *Egurtegi*, como a medio km. de la cima. Paraje raso, comenzando el bosque de hayas a 30 metros por el W., y a unos 100 metros por el N. No se dan helechos ni brezos. Es lugar preferido de las ovejas, a juzgar por los restos que quedan.

*Coordenadas*, hoja de Sumbilla, núm. 90: long. 2° 08' 30", lat. 43° 03' 25".

*Altitud*: 1.080 m. s.n.m. aproximadamente.

*Propietario*: Valle de *Baztán* (Irurita).

*Descripción* (fig. 25).

**Egurtegi S.**

Unas 13 piedras circunscriben un círculo de 3 metros de diámetro. No parece tumular. Las piedras son pequeñas, siendo la más alta de 0,18 metros y la más larga de 0,50 metros.

*Material empleado*: arenisca pizarrosa.

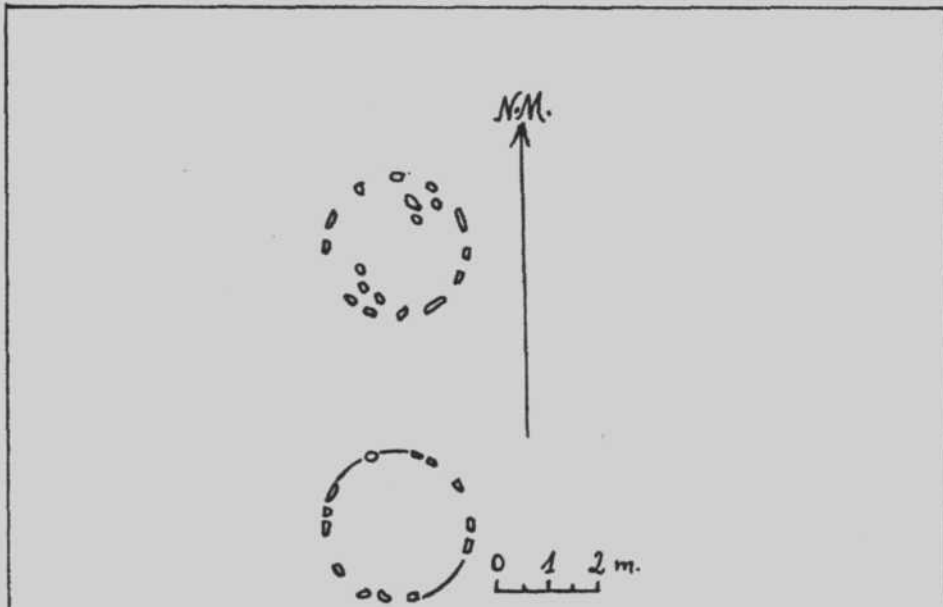

Fig. 25. - Eguntegi N. y S.

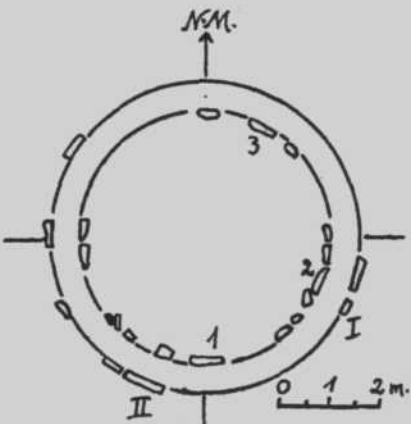

Fig. 26. - Gartzagako Lepoa

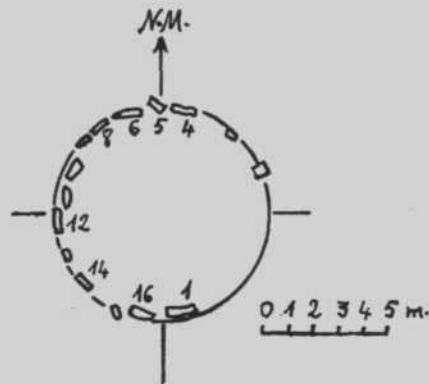

Fig. 27. - Gatzaga S.

Egurtegi N.

Situado a 2,50 metros del anterior por el N. Unas 18 piedras rodean un túmulo de 2,80 metros de diámetro por 0,30 de alto. Una muy ligera depresión en el centro, cuya hierba se mantiene más verde que la del resto del túmulo.

*Material empleado:* arenisca pizarrosa.

V.—SECTOR SAIOA-LOIKETA

Se extiende desde el puerto de *Belate* hasta el macizo de *Saioa*, comprendiendo las cotas de *Azkenatz*, *Gartzaga*, *Loiketa*, *Argorrieta* o *Algorrieta*, *Okolin* y *Saioa*, y los collados situados entre ellas.

Los monumentos conocidos de este sector son el dolmen y cromlech de *Gatzaga N.*, el cromlech de *Gatzaga S.* y los cuatro cromlechs de *Irumugeta* —Anué, Bztán y Lanz—, descubiertos y publicados todos por Tomás López Sellés, más los 4 dólmenes de *Loiketa* y el túmulo de *Lanz*.

Se añaden seis túmulos y dos cromlechs.

El verano de 1971 desaparecieron, arrasados, varios dólmenes de los cuatro que había en *Loiketa*. No puedo señalar cuántos ni cuáles, pues no los había visto antes. López Selles tiene la palabra en esto, ya que él los había visitado y había descubierto el cuarto de ellos. Los demás habían sido comunicados a José Miguel de Barandiarán por el P. Victoriano de Larráinzar.

Túmulo (?) de Okolingo-Lepoa

Lo había observado en diversas ocasiones, pero no me decidí a estudiarlo hasta el 7 de julio de 1973, fiesta de San Fermín. Acompañado de Pedro Eugui, partimos de *Belate*, ascendimos a *Okolin* (1.362 m.), bajamos al collado de *Okolin* (1.230 m. aprox.), seguimos al collado de *Sagardegi* (1.250 m. aprox.) y ascendimos a *Zuriain* (1.408 m.). Regresando a *Sagardegi*, seguimos por la derecha de *Saioa* a la fuente y *aska* de *Saio-Asketa*, continuamos a *Abarían* (1.099 m.) y por *Irurita* llegamos a casa.

*Localización* (fig. 30 = Mapa).

Se halla en el collado que se forma entre las cumbres de *Okolin* y *Saioa*, cuando va a iniciarse la cuesta del último. El paraje es raso.

*Coordenadas*, hoja de Sumbilla, núm. 90: long. 2° 07' 00', lat. 43' 02' 37".

*Altitud:* 1.240 m. s.n.m. aproximadamente.

*Propietario:* Valle de *Baztán* (Almándoiz).

*Descripción.*

No sé si se trata de un fenómeno natural o artificial; por eso lo doy a conocer con toda clase de reservas. El túmulo es de forma elíptica, midiendo 6 metros su eje mayor, NE.-SW., y 5 metros el eje menor, NW.-SE. Su altura es de 0,70 metros. Abundantes piedras mezcladas con tierra.

*Material empleado:* desconozco su naturaleza, probablemente se trata de roca arenisca cristalina.

#### Cromlech de Gartzagako-Lepoa

Descubierto en 25 de mayo de 1974. Partiendo de lo alto del puerto de *Belate* (847 m.), recorrí *Ermitako-Lepoa* (900 m. aprox.), donde quedan los restos de la ermita de *Santiago* y comienza un trozo de calzada que se desarrolla en una extensión de más de 700 metros, dirección general NE., paralela a la actual carretera. Alcanza una altura máxima de unos 920 metros s.n.m. —dato éste que hay que tener en cuenta al hacer comparaciones con otros pasos de los *Pirineos*, pues constituye la altura más grande de este *Summus Portus*—. Una alineación de más de 30 monolitos o hitos, cuya altura oscila entre 0,20 y 2,10 metros, llegando alguno que se halla arrancado de cuajo a 2,70 metros, se alza a la orilla de la calzada por su parte inferior. De *Ermitako-Lepoa* al santuario de la *Virgen de Belate* se sigue también con claridad la calzada, en un desnivel que se acerca a los 100 metros.

Pasé por *Aldaiko-Lepoa* (990 m.) o *Aldegiko-Lepoa*, donde observé un fenómeno tumular, y *Azkenazko-Lepoa* (1.110 m. aprox.), donde se hallan el dolmen y cromlech que López Sellés llama *Gatzaga* y *Gatzaga N.* respectivamente; subí a *Gartzagako-Lepoa*, asiento del cromlech bautizado como *Gatzaga S.* por el mismo autor y donde hallé el que llamo *Gartzagako-Lepoa*; y regresé a casa bordeando *Saioa* por su ladera W. y *Abartan* por su costado E.

Volví de nuevo a estudiarlo, provisto esta vez de herramienta de trabajo, el 8 de junio de 1974.

*Localización* (fig. 30 = Mapa).

Se halla en el collado que se origina entre las cumbres de *Gartzaga* (1.296 m.) y *Okolin* (1.362), a 10 minutos escasos de aquélla. El paraje es raso, no dándose más que hierba y algo de musgo recubriendo las piedras, y grupos de juncos en hoyos apropiados para almacenar agua y humedad. En un papel de 1852 existente en el Archivo de *Baztán*, lugar de *Eli-zondo*, se habla de la «peña de *Garzaga*» y el collado de su nombre donde

«se juega a pelota»; y más abajo vuelve sobre lo mismo diciendo que hacía de mojón de la *facería* de *Lanz* y *Baztán* una piedra natural con raya junto al «*pocilio*» próximo al dicho «*juego de pelota*» de *Garzaga*. Actualmente hay un hoyo, en que abundan los juncos, a 12 metros al S. de *Gatzaga* S. Creo se trata del «*pocilio*» nombrado. Una piedra de 2,20 de largo, 1,10 ancho y 0,10/0,25 grueso, asentada en él, tiene una raya de 0,90 metros de largo, señalando a los 155°.

*Coordenadas*, hoja de Sumbilla, núm. 90: long. 2° 06' 05" lat. 43° 03' 05".

*Altitud*: 1.210 m. s.n.m. aproximadamente.

*Propietario*: Valle de *Baztán* (Almándoiz).

*Descripción* (fig. 26).

A 10 metros al SW. de *Gatzaga* S. (fig. 27). Removiendo la hierba y musgo que las ocultaban, aparecieron 16 piedras. Habrá seguramente más, pues sólo manejé la azada para asegurarme de si se trataba o no de un verdadero cromlech, ya que a primera vista sólo se advertía en el césped como un bordillo circular. El círculo mide 5 metros, siendo tal vez tumular, cosa que no me atrevo a asegurar. Las piedras no asomaban por debajo de la hierba y el musgo, son por tanto sumamente bajas, lo que se explica dado el carácter de «*pilotasoro*» que tuvo. Las señaladas con los números 1, 2 y 3 tienen 0,50 de largo.

Siete piedras forman una segunda circunferencia a 0,60 metros de la que acabamos de reseñar. Tal vez se trate de dos cromlechs concéntricos. La piedra marcada con el número II mide 0,80 metros de largo; la que lleva el número I se mantiene en posición vertical, todas las demás están inclinadas hacia afuera. Todas siete asoman muy poco de entre el césped.

*Material empleado*: arenisca.

#### Túmulos de Irumugeta

Descubiertos el 19 de marzo de 1973. De lo alto del puerto de *Belate* me dirigí hacia *Saioa*, al que no llegué, y visité varios monumentos que había visto en fechas anteriores, pero que aún no había estudiado, visitando los collados de *Gartzaga* y *Argorrieta* y la explanada de *Irumugeta* (*Anué-Baztán-Lanz*). Inicié el regreso desde *Azkenazko-Lepoa*, collado entre la cota 1.171 metros por el SW., llamada *Azkenatz*, y la cima de *Gartzaga* (1.296 metros) por el NE. Seguí por los bosques de hayas, y bordeando las cotas que constituyen el flanco oriental de la carretera del puerto de *Belate*, salí

a ésta más abajo de Almádoz. Anteriormente, en concreto el 11 de julio de 1972, había recorrido esas cimas y collados, procedente del collado de *Gartzaga* y sus laderas oriental y septentrional, parajes sumamente agrestes, con bordas y cabañas abandonadas.

*Localización* (fig. 30 = Mapa).

Están colocados en el rellano que constituye la confluencia de los términos de *Anué*, *Baztán* y *Lanz*, a 1 y medio kilómetros al S. de *Gartzaga* y a algo más de 1 km. del alto de *Okolin* (1.362 m.). La zona desde *Gartzaga* hasta *Irumugeta* está salpicada de ruedas de molino abandonadas e inconclusas.

*Coordenadas*, hoja de Sumbilla, núm. 90: long. 2° 05' 30", lat. 43° 02' 20".

*Altitud*: 1.160 m. s.n.m. aproximadamente.

*Propietario*: Valle de *Baztán* (Almádoz).

*Descripción* (fig. 28).

### Túmulo de Irumugeta I

Es el más oriental de los monumentos de este paraje, 4 cromlechs descubiertos por Tomás López Selles y los 3 túmulos que voy a reseñar. Mide 5 metros de diámetro por 0,40 de altura. Está compuesto de tierra y mucha piedra. Tal vez se trate de cromlech destrozado, pero a simple vista no se aprecia tal cosa. Dígase lo mismo de los demás.

*Material empleado*: arenisca.

### Irumugeta II

Se halla tangente al anterior por el poniente. Adopta la figura de elipse, teniendo el eje mayor, orientado N.-S., 6,50 metros y el menor orientado E.-W., 3,50 metros, y alcanzando 0,40 metros de alto en el centro. Compuesto como el anterior y el siguiente de tierra y mucha piedra, que es arenisca.

### Irumugeta III (?)

Lo considero más problemático, y da la impresión que se le ha despojado de sus componentes, tierra y piedra. Tendría 3 metros de diámetro por 0,30 de altura. Dista del anterior 10 metros, por el poniente.

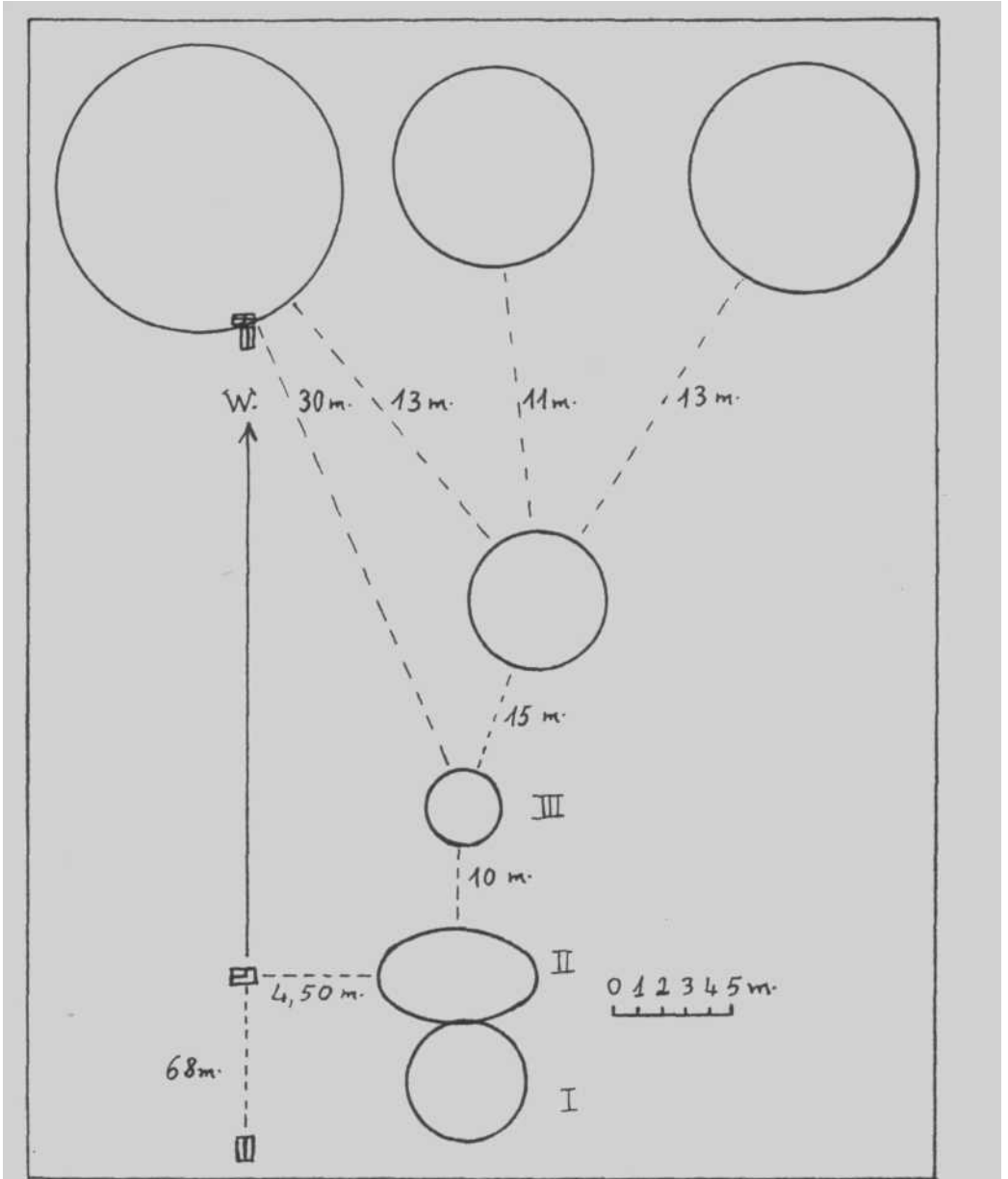

Fig.28.- Cromlechs y túmulos de Iruñugeta.



Cromlech de Argorrieta

Descubierto el 11 de julio de 1972. Partiendo de lo alto del puerto de *Belate*, pasé por *Azkenatz* (1.171 m.) e *Irumugeta* y llegué al collado de *Argorrieta* o *Algorrieta*.

*Localización* (fig. 30 = Mapa).

Se halla como a 500 metros de *irumugeta* por el SW., en el collado denominado *Argorrietako-Lepoa*, como a 5 minutos. Es paraje raso, en que abunda grandemente el helecho. Un sendero que baja de *Irumugeta*, pasa tangente por su derecha. La cota 1.165 metros, llamada *Argorrieta* o *Algorrieta*, se alza a unos 300 metros al S.

*Coordenadas*, hoja de Sumbilla, núm. 90: long. 2° 05' 20", lat. 43° 02' 20".

*Altitud*: 1.110 m. s.n.m. aproximadamente.

*Propietario*: Valle de Anué (Villa de Lanz).

*Descripción* (fig. 29).

Un círculo ligeramente tumular de 12 metros de diámetro por unos 0,30 metros de altura. Lo rodean 12 piedras, habiendo algunas más fuera

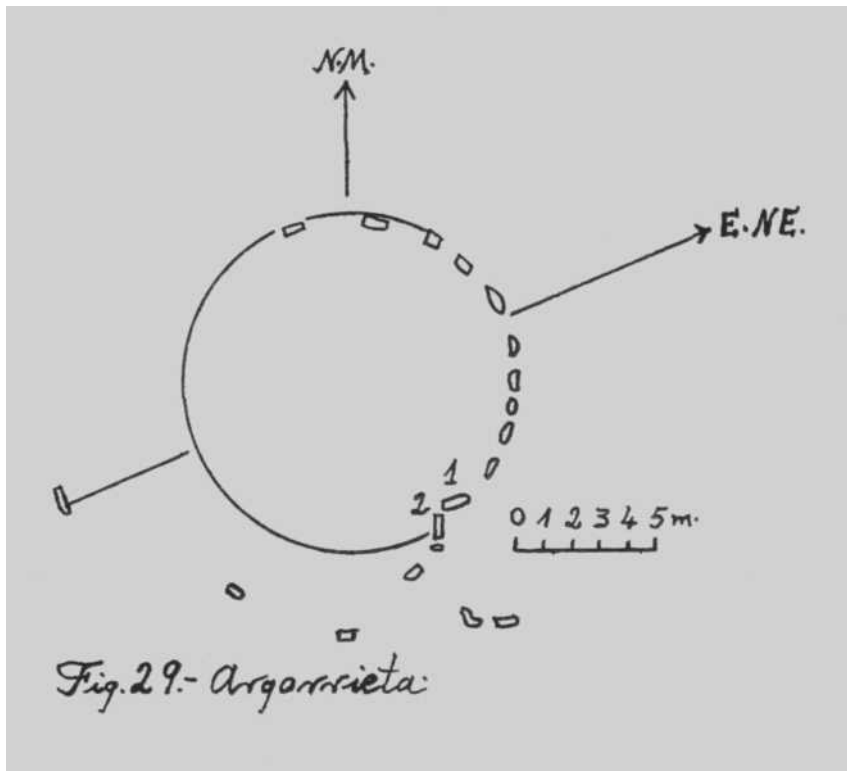

de él. Las piedras son pequeñas, siendo las mayores la señalada con el número 1, que mide 0,65 metros de alto, 0,90 largo y 0,07 grueso; y la marcada con el número 2, cuyas medidas son 0,75 metros de alto, 0,80 largo y 0,07 grueso. Teniendo en cuenta algunas piedras que hay fuera del ámbito de las 12 nombradas, más otros detalles que observé en mi última visita, o sea, el 25 de mayo de 1974, sospecho puede tratarse de un túmulo de forma elíptica. En ese caso su eje mayor, orientado E.NE.-W.SW., mediría uno 18 metros; y el menor, orientado N.NW.-S.SE., tendría unos 12 metros.

*Material empleado:* arenisca.

#### Túmulo de Aldaiko-Lepoa

Descubierto el 25 de mayo de 1974 en la salida descrita al hablar del cromlech de *Gartzagako-Lepoa*. Terminado el estudio de la calzada, ascendí bordeando el hayedo por su derecha y llegué a los pocos minutos a una cabaña de pastor a la orilla de las últimas hayas. De ese paraje seguí hacia el oriente, dejando el bosque a la espalda, y me encontré en *Aldaiko-Lepoa* (990 m. aprox.).

*Localización* (fig. 30 = Mapa).

Ubicado en el collado llamado *Aldaiko-Lepoa*, desviado unos 40 metros al N. del centro de éste. La cabaña mencionada está a unos 100 metros al N. del monumento, del que no se ve. Paraje raso, con abundante hierba. El collado está situado entre la cota 1.001 metros (?), que el mapa del IGC por evidente errata mide como de 801 metros, por el SW., y la cota 1.171 metros llamada *Azkenatz*, por el NE. como a 1 kilómetro.

*Coordenadas*, hoja de Sumbilla, núm. 90: long. 2° 04' 40", lat. 43° 02' 44".

*Altitud:* 990 m. s.n.m. aproximadamente.

*Propietario:* Valle de *Baztán* (Almándoiz).

*Descripción.*

Es un túmulo de base circular que mide 4,00 metros de diámetro por 0,30/0,40 de altura. Asoman algunas piedras por entre la hierba, tierra, musgo y brezo. Existe una muy ligera depresión hacia el E. del túmulo.

*Material empleado:* arenisca.



### Túmulo de Loiketa

Descubierto el 5 de septiembre de 1974. Llegado a *Lanz* (629 m.) por la carretera que comunica esta villa con la general, seguí hacia el norte, tratando de ubicar el trazado del antiguo camino-calzada de *Pamplona* a *Bayona*. Ascendí por el camino, ahora pista, que rebasa por la izquierda la cota 798 metros del mapa del IGC, número 90 —Sumbilla. Dejando a la derecha otra cota, llamada *Karlisten Trintxera* por los de *Lanz*, llegué a un ligero collado de unos 840 metros aproximadamente. Continué ascendiendo constantemente hasta una altitud máxima de 890 metros y salí a una pista que llega de la ermita de *Nuestra Señora de Belate*, que visité. Siguiendo la calzada, que aquí es clara, subí a *Ermitako-Lepoa* (900 m. aprox.) y observé los abrevaderos de ganado o *aska* situados inmediatamente encima del tramo de calzada que desde ese collado se extiende en dirección general NE.

Al SW. de *Ermitako-Lepoa*, a unos 300 metros de ese collado, vi una acumulación de piedras que no me atrevo a calificar como tumular. Su diámetro mide 16 metros, no siendo mucha la altura.

#### *Localización.*

En medio de un bosque de hayas, las cuales impiden la vista de todo punto de referencia. Calculo se halla a 1 km. al SW. de la cumbre de *Loiketa* (1.145 m.). *Karlisten Trintxera* queda a los 190 grados y el collado de 840 metros aproximadamente arriba mencionado, a unos 100 metros al W. y un poco más elevado, abierto al oriente y poniente. Supongo que la calzada pasaba por este collado en dirección norte. Creí en un principio se trataba del túmulo dolménico de *Lanz*; pero el que estoy reseñando carece de cráter central.

*Coordenadas*, hoja de Sumbilla, núm. 90: long. 2° 04' 25", lat. 43° 01' 10".

*Altitud*: 820 m. s.n.m. aproximadamente.

*Propietario*: Valle de *Anué* (Villa de *Lanz*).

#### *Descripción.*

Es un túmulo de unos 6,50 metros de diámetro por 1,50 de alto por el lado E.SE., siendo mucho más rebajado por el N.NW. Está formado de abundantes piedras y tierra y cubierto de una capa de hojarasca y musgo. Un haya vieja y gruesa pero con muy pocas ramas está tangente por el S.; un haya joven y delgada se halla tangente por el N. No aparecen losas, ni existe hoyo central. Se halla ubicado en suave pendiente.

*Material empleado*: arenisca.

*Observación:* El día 16 de abril de 1974 recorrí la divisoria de los valles de *Anué* y *Esteribar* a partir del *Alto de Egozcue* (896 m.), llegando impensadamente a la ermita del *Cristo de Burdindogui* (1.225 m. aprox.) y siguiendo por *Iturriozko-Lepoa*, cota de *Egide* (1.238 m.), collado de *Umbia*, alto (1.337 m.) y collado *Iturrondo*, alto de *Zuridain* (1.408 m.) y regresando por *Saioa* y *Abarian* a casa. Vi el dolmen de *Baiarnegi* y observé un posible fenómeno tumular en la cumbre de *Burdindogui* (1.241 m.), junto a las peñas que coronan su cima. No tomé datos por parecerme problemático su carácter prehistórico. Está formado de piedras y es de base circular. No recuerdo tenga hoyo central.

En la cumbre rocosa de la cota 1.238 m. llamada *Egide* vi como media docena de ruedas de molino a medio acabar y abandonadas, similares a las que menciono al hablar de los túmulos de *Irumugeta*.

#### VI.—SECTOR URKIZTE-LARREBELTZ

*Urkizte* es el nombre de un pequeño monte, cuya altura máxima es de 687 metros en el mapa del IGC. Está ubicado a unos 3 kms. al SE. del núcleo principal del pueblo de *Garzáin*, más allá de *Ezkaldo* (641 m.), que es el monte en cuya ladera NW. se asienta el pueblo mencionado. Entre ambos se forma una depresión en que hay una sima-cueva, sumidero de varias regatas. Aludiendo a esto, se le llama *Bortz-Erreketeta*.

*Larrebeltz* se llama la pequeña explanada que se extiende como a 1 km. al N.NW. de la *Peña de Alba* (1.075 m.), en la cota que seguramente por errata figura en el mapa del IGC con 912 metros, que serán por lo menos 962 metros.

Llamo así a este sector, porque considero a ambos parajes como puntos importantes dentro del mapa en que se distribuyen los monumentos que voy a reseñar. Este sector se hallaba inédito en cuanto a hallazgos megalíticos se refiere.

#### Dolmen de Urkizte I

La fecha de su hallazgo es el 16 de octubre de 1971. Ataqué el monte por el S. con la intención de practicar una prospección. Varias personas de *Garzáin* estaban dedicadas a la faena de cortar helecho y ponerlo en metas. Tras charlar breve rato con las mismas, reanudé mi examen de la cumbre caminando en dirección sur-norte, dando por fin entre abundante helecho con este nuevo monumento.

*Localización* (fig. 53 = Mapa).

En paraje sin arbolado, pero con abundantísimo helecho que esconde por completo el monumento. Hay un espino a unos 40 metros por el SW., que nace entre peñas. Es un rellano en ligerísimo collado en la cumbre, apenas rebasadas las primeras peñas que afloran en ella, cuando se asciende por el N., procedente del caserío *Mentako-Borda*, que es el más cercano de los habitados. Una *ardiborda* con su prado cercado de pared, convertido ahora en helechal, existe a 200 metros por el NW. En esta misma dirección, si bien un poco más lejos, se halla *Urritiko-Borda*, habitada también, hasta donde llega camino carretil de *Garzáin* por el flanco oriental de *Ezkaldo*.

*Coordenadas*, hoja de Valcarlos, núm. 91: long. 2° 10' 53", lat. 43° 06' 58".

*Altitud*: 620 m. s.n.m. aproximadamente.

*Propietario*: Valle de *Baztán* (Garzáin).

*Descripción* (fig. 31).

Un túmulo de base circular de 8 metros de diámetro por 0,80 de altura, siendo un poco más rebajado por el E. Dentro de él hay un hoyo de 3 metros, dirección E.-W., 2 metros en dirección N.-S. y 0,70 de profundidad. En él aparece un trozo de losa al parecer «in situ»; se halla en posición vertical, clavada en el lado N. del hoyo central, y mide 0,50 metros de alto, 0,60 de largo y 0,20 de grueso. Otro trozo de losa, marcado con el número 2, está tumbado y mide 1 metro de largo, 0,55 de ancho y 0,05 de grueso. Hay también algún otro posible fragmento de losa. La del lado N. está mirando a los 110°.

*Material empleado*: arenisca.

## Urkizte II

Hallado el 23 de octubre de 1971, como los siguientes ubicados en este monte. Lo doy con cierta duda. Como a 100 metros del anterior por el S.SW., siguiendo la cumbre. Paraje raso.

*Coordenadas*, hoja de Valcarlos, núm. 91: long. 2° 10' 54", lat. 43° 06' 54".

*Altitud*: 640 m. s.n.m. aproximadamente.

*Propietario*: Valle de *Baztán* (Garzáin).

*Descripción* (fig. 32).

Túmulo de 6 metros de diámetro por 0,60 de alto, siendo más rebajado por el S. Un hoyo central de 2,50 metros en dirección E.-W., 2 en di-

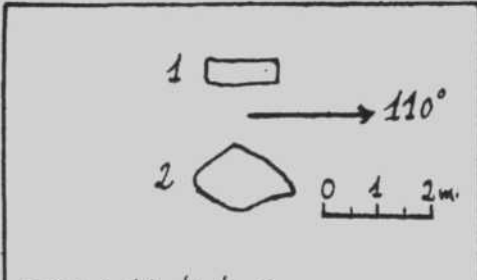

Fig. 31.-Urkizte I.

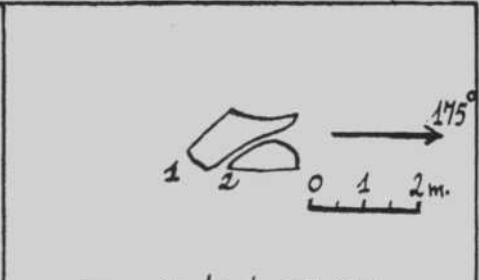

Fig. 35.-Urkizte V (?).

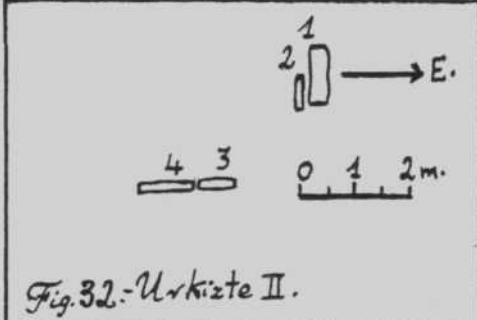

Fig. 32.-Urkizte II.

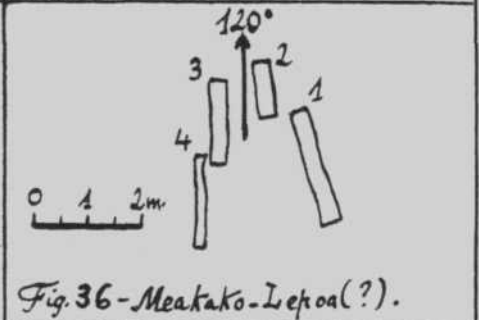

Fig. 36.-Meakako-Lepoa (?).

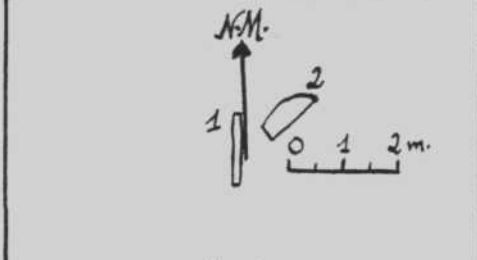

Fig. 33.-Urkizte III.

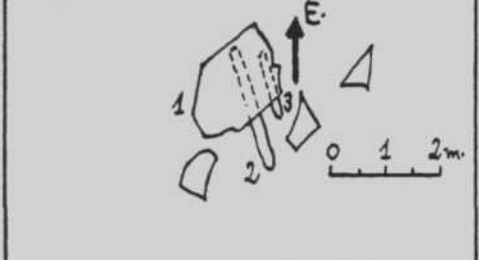

Fig. 37.-Turraiko-Aska.

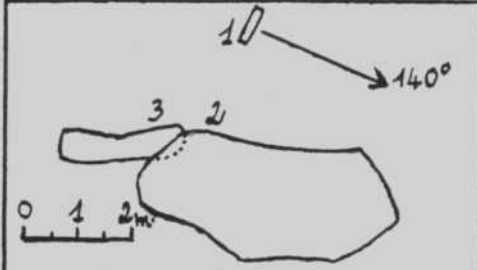

Fig. 34.-Urkizte IV.



Fig. 38.-Traupako-Lepoa.

rección N.-S., por 0,50 de profundidad. La losa número 1, clavada al este del hoyo e inclinada hacia el centro, mide 0,40 metros de alto, 1,05 de largo y 0,22 de grueso; la número 2, paralela a la anterior y casi tangente a la misma, mide 0,25 de alto, 0,70 de largo y 0,05 de grueso. Las que llevan los números 3 y 4 están clavadas verticalmente en el galgal y parecen formar parte de él. La número 1 está orientada N.-S.

*Material empleado:* arenisca.

### Urkizte III

Hallado el 23 de octubre de 1971. Se halla en lo más alto del monte *Urkizte* (687 m.). Paraje raso, abundante en helecho que lo camufla totalmente. A unos 300 metros por el S. de *Urkizte II*. Una obra militar queda a 50 metros por el NE.

*Descripción* (fig. 33).

Dentro de un túmulo de 12 metros de diámetro por 1 metro de altura aparece clavada una losa, muy inclinada hacia el centro, que mide 1,00 metro de alto, 1,20 de largo y 0,13 de grueso. Es la marcada con el número 1. Un fragmento de losa, número 2, yace cerca de la anterior, siendo sus medidas 0,90 metros de largo, 0,20 de ancho y 0,17 de grueso. Hay un amplio hoyo central de 5/6 metros de diámetro por 0,90 de profundidad máxima. La orientación de la losa clavada es de 15°, distando 4,50 metros del extremo del galgal. Este está compuesto de mucha piedra y tierra.

*Material empleado:* arenisca.

### Urkizte IV (fig. 34)

Fecha del hallazgo: la misma que para el anterior, del cual dista 15 metros por el SW. En un túmulo de 7 metros de diámetro por 0,60 de alto se ve una losa «in situ», número 1, por el NW., más otras dos tendidas. La número 1 mide 1,20 de alto, 0,60 de largo y 0,12 de grueso, y está orientada a los 50°. La número 2, probablemente la cubierta, mide 2,60 de largo, 1,20 de ancho y 0,20 de grueso, y se halla tendida sobre un conjunto de tierra y piedras más elevado que el resto del túmulo actual, lo que hace suponer que éste era bastante más alto que lo arriba expresado. Tal vez ha servido de cantera para la obra antes mencionada. La losa 3, tendida junto a la 2, mide 1,20 de largo, 0,40 de ancho y 0,20 de grueso. No hay hoyo central. No crece helecho en el túmulo, que se halla atravesado por una senda procedente de una borda con su correspondiente prado, situada en la ladera oriental del monte, a unos 200 metros de los dos últimos monumentos.



*Material empleado:* arenisca.

*Observación:* A 5 minutos dirección S., siguiendo la cumbre del monte, hay una formación lítica, *Urkizte V* (??). No quiero silenciarla. Una aglomeración de piedras en un plano inclinado, de 6/7 metros de diámetro y 0,70 de alto. Varias piedras delgadas en posición vertical por la periferia, sector SE., a manera de cromlech. Dos piedras muy toscas casi ensambladas destacan en el centro.

Su altitud es de unos 670 m. s.n.m. Crece apenas el helecho entre las piedras, abundando en cambio el árgoma. El conjunto de las dos piedras centrales mira a los 175°. Piedra arenisca.

*Coordenadas,* hoja núm. 91: long. 2° 10' 57", lat. 43° 06' 35" (fig. 35).

Otro fenómeno lítico existe en el paraje llamado *Meakako-Lepoa*, collado formado por la prolongación S. de *Urkizte* y la peña de *Katarri*. El camino carretil procedente de *Garzáin* y que viene por la vertiente occidental de *Ezkaldo* y *Urkizte*, desemboca por este collado en el de *Bailegi*. A unos 30 metros al N. de ese camino hay cuatro piedras o losas clavadas en tierra, medio ocultas entre el abundante helecho y árgoma. La losa número 1, en la figura que dice *Meakako-Lepoa*, mide 1,18 metros de alto, 2 metros largo y 0,20 grueso; la número 2 mide 0,90 de alto, 1,00 largo y 0,20 grueso; la número 3 mide 0,30 metros de alto, 1,50 largo y 0,20 grueso; la número 4 mide 0,28 metros de alto, 1,60 largo y 0,12 grueso. Las dos primeras están al sur, hallándose las otras dos al norte. La orientación de estas últimas, dobladas en parte, es de 120°. Es sugestiva la colocación de sus elementos, como también el paraje de su emplazamiento. Falta un galgal, o al menos, no aprecio su existencia a simple vista, que aclararía todo (fig. 36).

*Coordenadas,* hoja núm. 91: long. 2° 10' 59", lat. 43° 06' 25".

*Altitud:* 600 m. s.n.m. aproximadamente. *Garzáin*.

#### Dolmen de Turreiko-Aska

Descubierto el 23 de octubre de 1971, a continuación de la mayoría de los de *Urkizte*, cuando tras tomar algunos datos referentes a ellos, continué la marcha hacia la *Peña de Alba*, pasando por el collado de *Bailegi*, subiendo fuerte rampa hacia las peñas de *Tranpa* y continuando por el camino carretil hasta su llegada a una plantación de alerce.

*Localización* (fig. 53 = Mapa).

En paraje raso, abundante en helecho y árgoma. En ligerísimo cabezo a 15 metros al NW. de la fuente llamada *Turreiko-Aska*. A 15 metros corre el camino antes mencionado, bordeando el bosque de alerces. A unos 75

metros por el N. quedan los restos de la que fue borda de la casa de *Iturregia*, de *Irurita*, de donde el nombre de *Turreiko-Aska*.

*Coordenadas*, hoja de Valcarlos, núm. 91; long. 2° 11' 39", lat. 43° 06' 02".

*Altitud*: 690 m. s.n.m. aproximadamente.

*Propietario*: Valle de *Baztán* (Garzáin-Irurita).

*Descripción* (fig. 37).

El túmulo mide unos 8 metros de diámetro por 0,50 de altura. Hay en él varias losas, clavadas unas y tendidas otras. Sus medidas son: la número 1 mide 2 metros de largo, 1,60 de ancho y 0,25 de grueso. Se trata probablemente de la tapa y se halla desplazada, apoyándose en el suelo y la número 2. Esta mide 0,90 de alto, 2,20 de largo y 0,20 de grueso. Se encuentra casi completamente enterrada. La número 3, enterrada también en gran parte, mide 0,40 de alto, 1,20 de largo y 0,08 de grueso. Cerca de éstas hay igualmente otras tres, siendo una de ellas un fragmento de la número 1. Las losas 2 y 3 están orientadas a los 75°.

*Material empleado*: arenisca.

#### Dolmen de Tranpako-Lepoa

Fecha de hallazgo es el 14 de septiembre de 1971. Dejando el camino que lleva a la *Peña de Alba*, torcí desde la fuente de *Turreiko-Aska* hacia las peñas de *Tranpa*. Examiné sus contornos poblados de hayas poco desarrolladas y proseguí en dirección a *Alba*, subiendo a la cota 912 (?) metros, donde visité los dólmenes de *Larrebeltz*, bajé al collado de *Urballo* (890 m.) y llegué a los cromlechs, dolmen y monolito de *Zaho*, descubiertos por José Miguel de Barandiarán. Regresé por el mismo camino, quedando ahora a la izquierda la cumbre de *Alba*, y descubrí el dolmen de *Zagua*.

*Localización* (fig. 53 = Mapa).

En paraje raso, si bien rodeado de hayas que se acercan hasta unos 20 metros por todos los lados menos por el E. A 10 minutos del de *Turreiko-Aska*, ascendiendo hacia el N.NE. y dejando a mano izquierda las peñas de *Tranpa* y las hayas que las rodean. Estas dejan un claro a la derecha de las peñas, en el paraje conocido como *Tranpako-Lepoa*, lugar del monumento. El helecho llega hasta el diminuto collado, donde alguien hace 4 metas de helecho todos estos años, quedando de ahí abajo, por el camino que hemos seguido, sin cortar. Hay una *ardiborda*, medio arruinada, a 200 metros por el E.

*Coordenadas*, hoja de Valcarlos, núm. 91: long. 2° 11' 47", lat. 43° 06' 07".

*Altitud*: 790 m. s.n.m. aproximadamente.

*Propietario*: Valle de *Baztán* (Garzáin).

*Descripción* (fig. 38).

Un túmulo muy indefinido y rebajado de unos 8 metros de diámetro por 0,30 de altura. En él hay 6 losas, de las cuales se hallan «in situ» tres, al menos. La número 1, la de entrada probablemente, mide 0,20 de alto, 0,90 de largo y 0,12 de grueso. No se halla paralela a la de cabecera o número 4, como puede apreciarse por la figura. La número 2 se halla tendida y enterrada en parte, midiendo 1,30 de largo y 0,18 de ancho. La número 3, notablemente inclinada hacia fuera, mide 0,90 de alto, 1,50 de largo y 0,50 de grueso; es la losa N. La número 4, que es la de cabecera, mide 0,80 de alto, 0,70 de ancho y 0,12 de grueso. La número 5, que es la del S., mide 0,90 de alto, 2,70 de largo y 0,22 de grueso. La número 6, tal vez resto de la tapa, se halla tendida y partida en varios trozos en fecha muy reciente, y mide 1,40 de largo, 0,70 de ancho y 0,18 de grueso. La cámara sepulcral tendría 2,50 metros de largo, 0,70 de ancho y 0,90 de alto. La orientación es de 100°.

*Material empleado*: arenisca.

#### Dolmen de Larrebeltz W. o I

Hallado el 15 de agosto de 1971. Este es mi primer hallazgo dolménico. Ascendí a ese paraje con la intención de recoger manzanilla, tras haber hecho lo mismo en la loma que queda al N. y en cuya ladera septentrional, llamada *Arrigorrieta*, hubo una explotación de cobre por los años de la postguerra española. Hasta la fecha indicada sólo había visto uno de los dólmenes de *Legate*, los cromlechs de *Zaho*, el de *Gatzaga S.* descubierto ya por López Selles aunque inédito a la fecha, y los de *Egurtegi*. Estos últimos se llevan la primacía en lo referente a monumentos megalíticos en general.

*Localización* (fig. 53 = Mapa).

Paraje raso, poco helecho en el galgal, en el que también se da el brezo. Un grupito de hayas a 15 metros por SW., y una roca arenisca a 10 metros en la misma dirección. Un portillo a 20 metros por el S., entre las peñas de la cumbre, que abre paso para descender al collado de *Urballo* (890 m.). Este se halla entre la cumbre sede del monumento reseñado, cota 912 metros (?) del mapa del IGC y la *Peña de Alba* (1.075 metros).

*Coordenadas*, hoja de Valcarlos, núm. 91: long. 2° 12' 06", lat. 43° 05' 56".

*Altitud*: 960 m. s.n.m. aproximadamente.

*Propietario*: Valle de *Baztán* (Garzáin).

*Descripción* (fig. 39).

En un túmulo de piedra y tierra, de 8 metros de diámetro por 0,80 de altura, existen dos losas «in situ». La número 1, que sería la S., mide 1,05 metros de alto, 1,70 de largo y 0,07 de grueso. Se halla inclinada hacia el interior y desviada de su posición original por el extremo oriental. La número 2 mide 0,23 de alto, 0,72 de largo y 0,05 de grueso. La cámara sepulcral sería de 1,05 de alto, 1,50 de largo y 0,70 de ancho. Actualmente hay un hoyo en el centro de la misma, prueba de que ha sido profanado el monumento a conciencia. La orientación es de 85°.

*Material empleado*: arenisca.





Foto 1.—Dolmen de Urkizte I, visto de 270°.



Foto 2.—Dolmen de Urkizte II, visto de 270 .

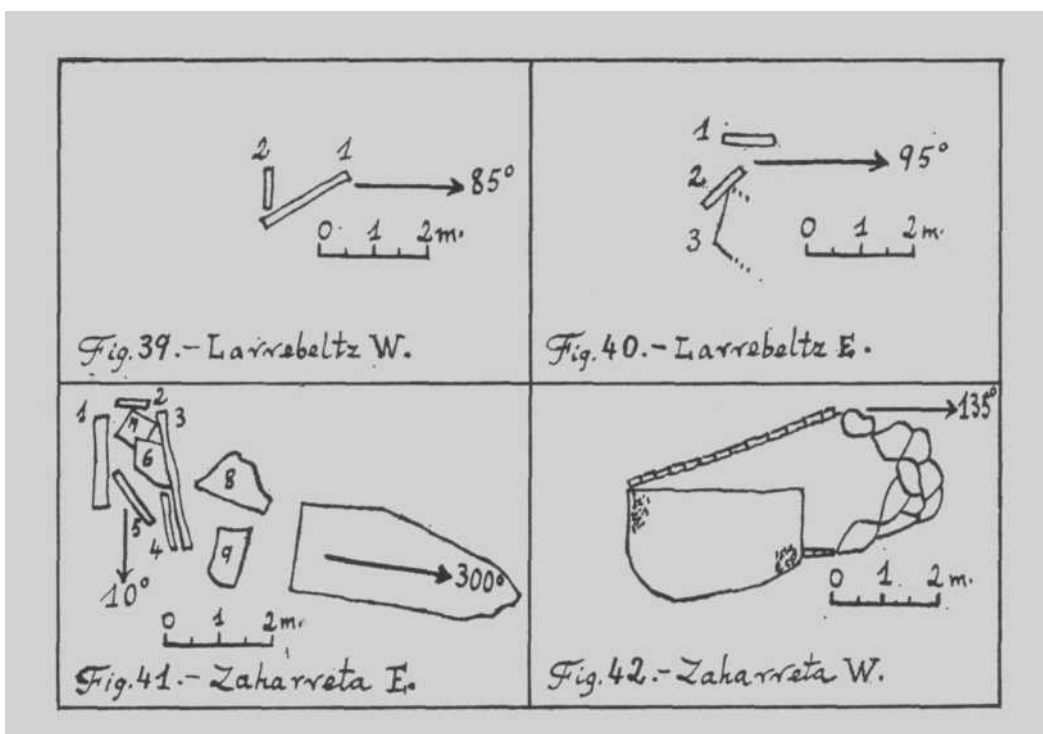



Foto 3.—Dolmen de Urkizte III. visto de 90°.



Foto 4.—Dolmen de Urkizte IV, visto del W.S.W.





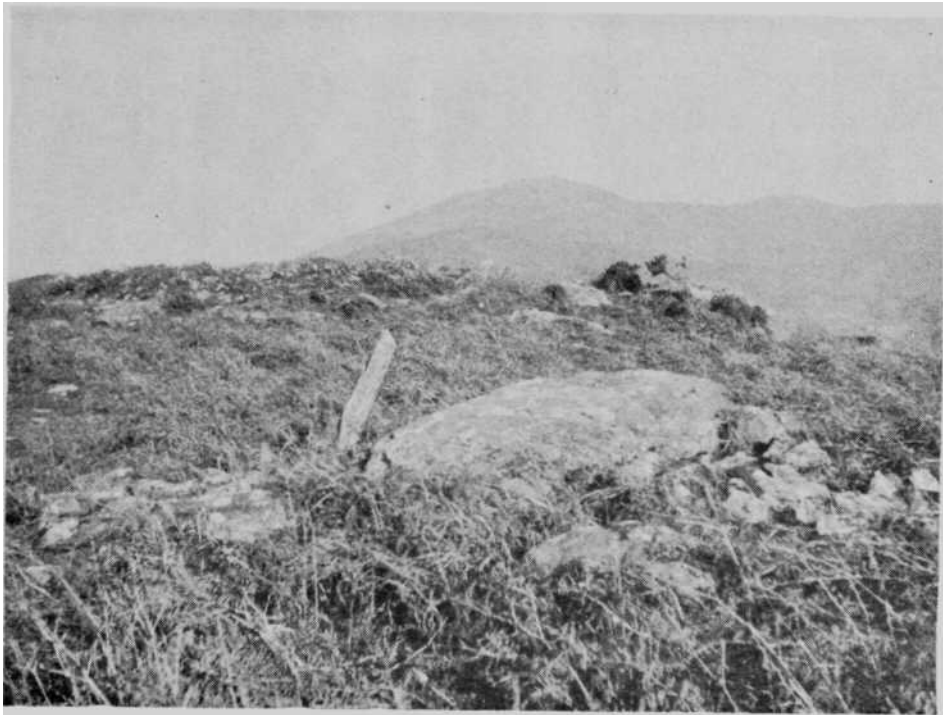

Foto 5.—Dolmen (?) de Meakako-Lepoa, visto del E.



Foto 6.—Dolmen de Turreiko-Aska, visto del SW.





Foto 7.—Dolmen de Trampako-Lepoz. visto del W



Foto 8.—Dolmen de Larrebeltz W, visto del E. NE.





Foto 9.—Dolmen de Larrebeltz E., visto del N. NW., en primer plano. Al fondo el pico de Alba (1.075 m.).



Foto 10.—Dolmen de Zaharreta E., visto del N



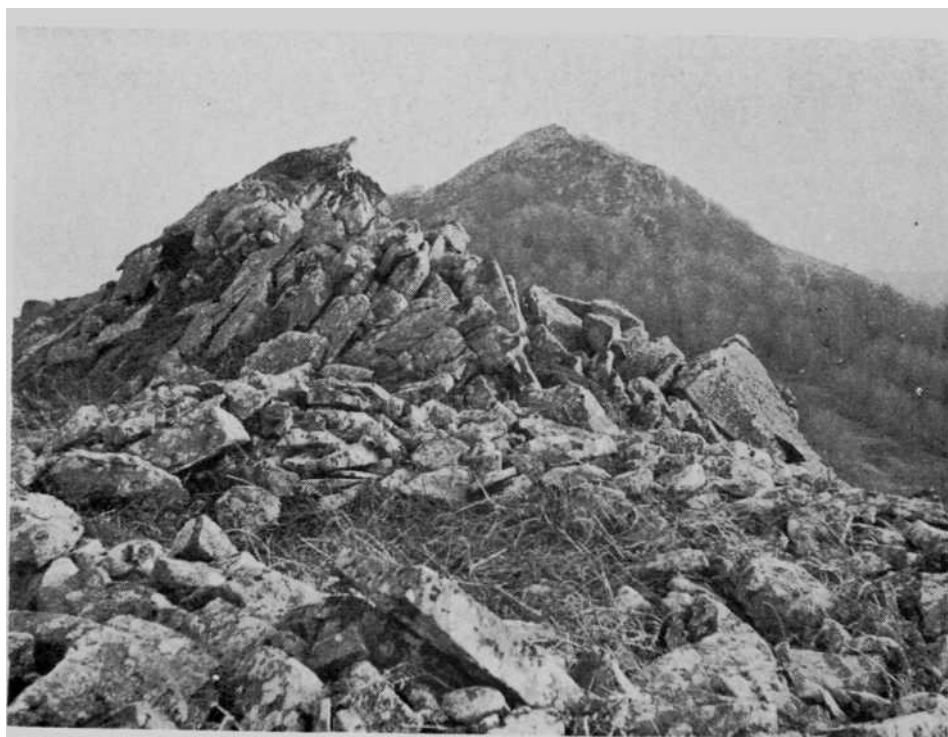

Foto 11.—Dolmen (?) de Zaharreta W., visto del SE.



Foto 25.—Dolmen de Sorota, visto del S.





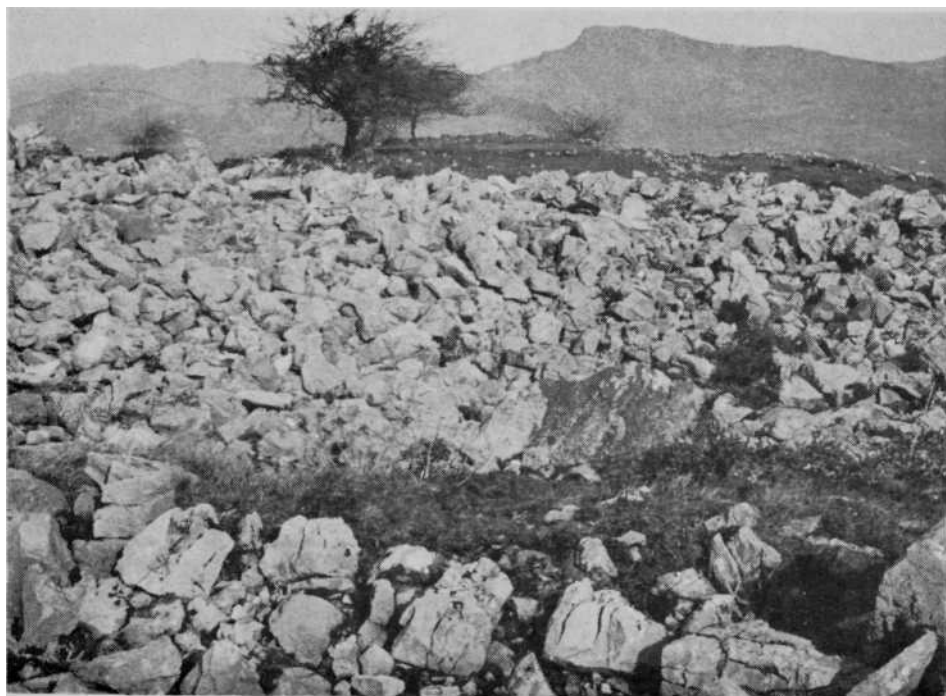

Foto 27.—Cromlech de Abzrtan I. visto del S.



Foto 28.—Cromlech de Egurtegi N. visto de 190°





Foto 29.—Cromlech de Egurtegi S., visto de 190°.



Foto 30—Cromlech de Gatzaga S, visto del S. SW. A su izquierda está el de Gartzagako-Lepoa.





Foto 31.—Rueda de molino abandonada a unos 1.160 m. s. n. n., cerca de Irumugeta.

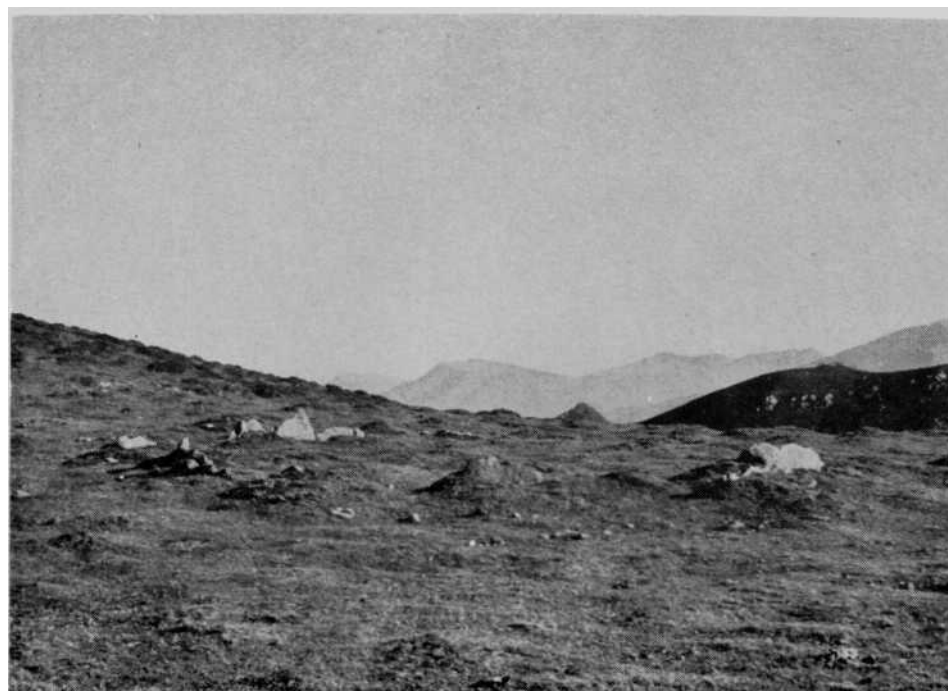

Foto 32.—Monolito de Ermitako-Lepoa, uno, de varias decenas, a lo largo de la Calzada.



Larrebeltz E. o II

Hallado el mismo día que el anterior. Continuando en la recogida de manzanilla, proseguí hacia las peñas que constituyen el punto más elevado de la cota 912 metros (?) y se alzan materialmente sobre el collado de *Urballo*.

*Localización.*

A unos 150 metros al SE. del anterior, en un hierbín que se abre sitio entre las peñas. Paraje raso, sólo una pequeña haya a 20 metros al W. con sus raíces metidas en la peña, y un espino que le acompaña. El helecho se abre paso abundantemente por entre las piedras del galgal. Al S.SE. se divisa la *Peña de Alba*. Ubicado en el primer portillo que da acceso al collado de *Urballo*.

*Coordenadas*, hoja de Valcarlos, núm. 91: long. 2° 12' 12", lat. 43° 05' 52".

*Altitud*: 970 m. s.n.m. aproximadamente.

*Propietario*: Valle de *Baztán* (Garzáin).

*Descripción* (fig. 40).

Un túmulo de forma elíptica con algunos posibles fragmentos de losa. El eje mayor, N.-S., mide 11 metros y el menor, E.-W., mide 9, con una altura máxima de 1,50 metros por el N., siendo bastante más aplastado por el resto. Compuesto de piedra de buen tamaño sin mezcla de tierra, que ha podido ser lavada, debido a la posición que ocupa el conjunto. El hoyo central mide como 3,50 metros, E.-W., y 3 en dirección N.-S., con una profundidad que va de medio metro a un metro. La losa número 1 mide 0,80 de alto, 0,88 de largo y 0,05 de grueso; se halla un tanto inclinada; la número 2 mide 0,80 de alto, 1,05 de largo y 0,05 de grueso; igualmente inclinada; la número 3 mide 1 metro de largo, 0,52 por lo menos de ancho y 0,20 de grueso, hallándose tendida y tapada en parte por las piedras del galgal. La número 1 está orientada a los 95°.

*Material empleado*: arenisca.

Dolmen de Zaharreta E. o I

Descubierto el día 8 de diciembre de 1971. Caminé hacia *Elizondo* por la carretera, dejando ésta frente al palacio de *Datue*. Por la ladera oriental de *Ezkaldo* llegué al collado de *Bailegi* (590 m. aprox.) y por el de *Urballo* (890 m.) alcancé la peña de *Argibel* (991 m.), en cuya ladera oriental se halla la piedra oscilante llamada *Harrikulunka*. Por la senda que en el mapa del IGC aparece al norte de *Argibel* —dicho mapa le llama *Alguibel*—, fui

al collado llamado *Ixtiko-Lepoa* (790 m. aprox.), situado al S. de las cotas 800 metros y 855 metros, que también examiné. De la cota 855 metros, llamada *Kola*, y siguiendo por su ladera occidental, descendí hasta llegar a un muy ligero collado al pie de las peñas de *Zaharreta*. Por los caseríos de *Ixtixipia*, *Agerraldea* y borda de *Gilenea* salí al palacio de *Datue*, terminando la jornada.

*Localización* (fig. 53 = Mapa).

Se halla rodeado de hayas. El helecho oculta el galgal. En un ligero collado, alzándose a 20 metros las peñas de *Zaharreta*. Un sendero sube a 20 metros por el S.SW., procedente de la borda de *Ixtixipia* y de caseríos de *Beartzun*, barrio de *Elizondo* y *Elvetea*. Sobre las mencionadas peñas se alza una tosca cruz de piedra arenisca, lugar de procesiones desde *Elizondo* en tiempos pasados. A 300 metros subiendo por sendero nombrado hay un *aska* construida el año 1971. A unos 200 metros por el S.SW. se levanta una borda con un extenso prado cercado de pared de piedra.

*Coordenadas*, hoja de Valcarlos, núm. 91: long. 2° 12' 20", lat. 43° 06' 44".

*Altitud*: 690 m. s.n.m. aproximadamente.

*Propietario*: Valle de *Baztán* (Elizondo).

*Descripción* (fig. 41).

En un galgal de 9 metros de diámetro por 1 metro de altura, hay 4 losas «in situ», las marcadas con los números 1 al 4, más otros 5 fragmentos de losa. La losa número 1, al E., mide 0,90 metros de alto, 1,80 de largo y 0,20 de grueso; la número 2, al S., mide 1,30 alto, 0,50 largo y 0,20 grueso; la número 3, al W., mide 1,00 alto, 2,50 largo y 0,17 grueso; la número 4, paralela a la anterior, mide 1 metro de alto, 1 de largo y 0,15 de grueso, y parece haberse desprendido de la número 3. Las cuatro se hallan verticalmente situadas, como también la número 5. Los cuatro fragmentos, 6 al 9, están tendidos sobre el galgal. La cámara sepulcral tendría 1,00 metro de alto, 2,00 de largo y 0,80 ancho. Hay un hoyo profundo en el centro de la cámara, prueba de su profanación; crecen en él helechos, brezo y espinos, y está cubierto de hojarasca. La orientación sería de 10°, o sea N.-S.

*Material empleado*: arenisca.

Monolito de *Zaharreta* (fig. 41)

No sé si habrá sido puesto por el hombre, posiblemente no; pero no quiero pasarlo por alto, para que los entendidos se hallen sabedores y decidan con mejor conocimiento de causa.



Se halla tendido al W.NW. del dolmen que acabo de reseñar, y parte de su galgal se extiende por encima de él. Mide 4,20 metros de largo, 2,30 de anchura máxima y 0,50 de grosor. Está orientado a los 300°. Altitud, la del dolmen. Material: piedra arenisca.

#### Dolmen (?) de Zaharreta W. o II

Hallado el mismo día que *Zaharreta E.*

##### *Localización.*

A 200 metros al NW. del anterior, en lo más alto de la divisoria de aguas, apenas rebasada la primera serie de peñas que constituyen la cumbre. Rodeado de hayas enanas, menos por el S.SW. El abundante helecho y brezos ocultan las piedras del galgal, que son de regular tamaño.

*Coordenadas*, hoja de Valcarlos, núm. 91; long. 2° 12' 14", lat. 43° 06' 48".

*Altitud*: 660 m. s.n.m. aproximadamente.

*Propietario*: Valle de *Baztán* (Elizondo).

*Descripción* (fig. 42).

No me atrevo a darlo como seguro por varias razones. No veo más losa que la de cubierta, una pared de piedra demuestra que ha sido utilizado el monumento en tiempos más recientes, la profusión de hayas y maleza impide apreciar con claridad el conjunto, la ubicación entre peñas y a caballo en el filo de la cumbre suena extraña. Sobre un túmulo de unos 10 metros de diámetro por 1,50 de altura se halla tendida una airosa losa, que descansa directamente sobre las piedras del galgal, de regular tamaño. Mide aquélla 3,25 metros de largo, 2,00 de ancho y 0,20 de grueso, y se halla en posición horizontal. Debajo de ella hay un hueco como de medio metro de altura, con acceso por el E. Por este mismo lado hay restos de pared, como también por el SE.; tal vez se trate de una pocilga. La losa mira a los 135°, y es de arenisca, lo mismo que las piedras del galgal. Sobre éste aparecen algunas piedras de cierto tamaño, que podrían ser fragmentos de las losas desaparecidas.

*Material empleado*: arenisca.

P. Francisco ONDARRA

