

LA IMPORTANCIA DE LA VITALIDAD URBANA THE IMPORTANCE OF URBAN VITALITY

María BELTRÁN RODRÍGUEZ *

RESUMEN

El objetivo principal de este trabajo es traer la vitalidad urbana a una primera línea de debate en el diseño y planeamiento de la ciudad. Este interés radica en el vínculo que existe entre un entorno cotidiano vital y un bienestar social, por lo tanto siendo un fenómeno relevante para nuestra salud. Partiendo de estas consideraciones, este trabajo explica la importancia de la vitalidad, las causas que podrían hacerla desaparecer y los condicionantes o características básicas que la promueven y fomentan. También se discute cómo abordar el estudio de la vitalidad, desde la visión individual del arquitecto o diseñador hasta la visión colectiva que todos tenemos como miembros de un grupo, de una sociedad. Se ahonda así en la diferente visión que tienen distintos agentes de lo urbano a la hora de entender el concepto de vitalidad. Por último, este trabajo señala un posible camino para estudiar el fenómeno de la vitalidad, combinando distintos puntos de mira y actores que intervienen en la ciudad, mediante un acercamiento transversal y multidisciplinar.

Palabras clave: vitalidad urbana, vínculos sociales, espacio público cotidiano.

ABSTRACT

The main objective of this work is to bring urban vitality to a first line of debate in urban planning and design. This interest stems from the link between a vital living environment and social well-being, therefore being a relevant phenomenon for health. Based on this statement, this paper explains why vitality is important, which factors contribute to its disappearance and the conditions that promote and encourage it. This work also discusses how to approach the study of vitality, from an individual vision of the architect or designer to a general one we all have as members of a group or society. It studies in-depth the various views that different urban agents adopt when they understand the concept of vitality. Finally, this paper points out a possible path to study the phenomenon of vitality, combining different agents and actors in the city, through a transversal and multidisciplinary approach.

Keywords: urban vitality, social bonds, everyday public space.

* María Beltrán Rodríguez (mbeltran@umd.edu) es doctor arquitecto por la Escuela Politécnica Superior de la Universidad CEU San Pablo (Madrid, España) y M.Sc. en Urban Planning & Design por el KTH Royal Institute of Technology, Estocolmo (Suecia).

1. Introducción

Este artículo destaca la importancia de los espacios públicos como lugares imprescindibles para las relaciones sociales. Se encuadra la vitalidad como una cualidad que habla de las personas, colocando a las personas –no a la estética o tecnología–, como elemento prioritario en la teoría urbana y el diseño del espacio público. La investigación pretende arrojar luz sobre aquellos aspectos del espacio público que escapan muchas veces a los ojos de políticos o diseñadores, y que rara vez aparecen en los planos, pero que en el día a día de todos nosotros, proporcionan calidad de vida. El objetivo principal de la investigación es traer la vitalidad del espacio público a una primera línea de debate tanto a la hora de estudiar la ciudad como de crearla. Habla del importante vínculo que existe entre el nivel de vitalidad de los espacios públicos cotidianos y la fuerza que tiene una ciudad de regenerarse, de mantenerse sana, sostenible y resiliente, con capacidad para evolucionar favorablemente y mantenerse equilibrada y próspera en lo social, económico, físico o estético y legal.

Una red de espacios públicos bien diseñados y administrados puede ser una de las grandes virtudes de una ciudad y a la larga conlleva muchos beneficios (Jacobs, 1961). Sin embargo, la morfología de muchos nuevos desarrollos está provocando la desaparición de los espacios públicos vitales. Esta morfología ha provocado la ruptura de la escala de barrio, que sí encontramos en el centro de las ciudades o en tejidos más antiguos y compactos. Al desaparecer la escala de espacio público, desaparecen con ella las actividades cotidianas que realizamos diariamente, los encuentros fortuitos y espontáneos, y con ello la generación de identidades colectivas y espacios de representación comunitaria. Desaparece el *street ballet*, que describía Jane Jacobs en sus libros, y que explica el sentido de pertenencia al barrio y la cohesión social, inherentes a barrios bien definidos y delimitados y con calles de tamaño mediano o pequeño y que gozan de variedad de usos y actividades.

Muchos teóricos y estudiosos del tema describen esta falta de vitalidad de la ciudad contemporánea como “la muerte de la calle” (Scully & Levine, 2003; Augé, 1995; Venturi, 1968). Destacando la problemática social, La Cecla (2012), explica cómo hoy en día, en parte por la herencia recibida por el planeamiento del Movimiento Moderno, estamos siendo testigos de “la muerte de la calle”, la pérdida de contacto con el suelo y con la acera. Critica, además, los terribles efectos que todo esto ha tenido en nuestras relaciones sociales, haciendo que pasemos más tiempo en casa, en lugar de “encontrarnos” en espacios públicos. Así, las relaciones sociales en los espacios públicos en muchos barrios recientes, son prácticamente inexistentes. El hecho de que hoy, aun con los avances tecnológicos que permiten la comunicación sin necesidad de salir a la calle, los ciudadanos reclamen todavía un espacio público digno y de calidad, donde aparezcan actividades sociales (Gehl, 2010), es aún más inquietante. Todo ello hace que sea más urgente e importante buscar un nuevo camino a la hora de afrontar el diseño y planeamiento de las ciudades en general y el espacio público en particular.

Algunos tenemos la suerte de escoger donde vivir. Pero todos buscamos cosas similares para escoger un hogar. Como dice Max-Neef (1986) las necesidades humanas son finitas, pocas y clasificables; son las mismas en todas las culturas y

periodos históricos. Y si todos buscamos satisfacer las mismas necesidades, ¿cómo es que existen barrios tan dispares, barrios en los que muchos nunca escogerían vivir? Lucy & Philipps (2006), tras el estudio de las 35 áreas metropolitanas de mayor población en los Estados Unidos, concluyeron que el lugar de residencia, el “hogar”, es la posesión más valiosa para la mayoría de la gente; y que la localización, y las características del barrio donde se encuentre (incluyendo centros educativos y de salud, redes de amigos o familiares, actividades de recreo y amenidad, distancia al trabajo, etc.), constituyen no sólo los valores por los que se escoge una residencia, sino que marcan a un niño o adulto durante décadas; definen en gran medida las oportunidades que esa persona tendrá en la vida (Yates, 2011).

Partiendo de todas estas consideraciones, la investigación plantea en primer lugar, tres preguntas fundamentales: ¿por qué es importante la vitalidad?, ¿por qué desaparece? y ¿qué hace a un lugar vital? En segundo lugar, discute cómo abordar el estudio de la vitalidad, y explica la diferente visión que tienen distintos agentes a la hora de entender el concepto de vitalidad. Por último, señala un posible camino para estudiar el fenómeno de la vitalidad, combinando distintos puntos de mira y actores que intervienen en la ciudad, mediante un acercamiento transversal y multidisciplinar.

2. Un espacio público cotidiano vital

El Diccionario de la Real Academia de la Lengua define la “vitalidad” como la cualidad de tener vida. Vital es aquello que está dotado de gran energía o impulso; vivo, enérgico, activo, vivaz, exuberante, animado, bullicioso, entusiasta, vibrante, dinámico. Pero, ¿qué connotación adquiere cuando se aplica al tejido urbano?

No se ha encontrado documentación de alguien que acuñase el término “vitalidad” por primera vez para referirse a la ciudad. El término “ciudad viva”, sin embargo sí se ha podido rastrear. Roberta Brandes Gratz (1989) lo atribuye a Jane Jacobs, quien lo utiliza como concepto de la ciudad, como “acuerdo”, que constantemente genera crecimiento económico de su propia economía “local” (Jacobs, 1969, p. 262). Este uso también coincide con el del sociólogo Max Weber (1958) y el historiador Henri Pirenne. Pero lo que sí se puede deducir de toda la información recopilada, es que el término vitalidad se utiliza siempre en forma de adjetivo, de cualidad, para describir un sustantivo al que acompaña: un lugar, una ciudad, un barrio, una calle. Nunca aparece por sí solo. La investigación, dotando al concepto de vitalidad de mayor importancia y fuerza, opta por utilizarlo, en su conjunto, por sí solo, como sustantivo en lugar de adjetivo.

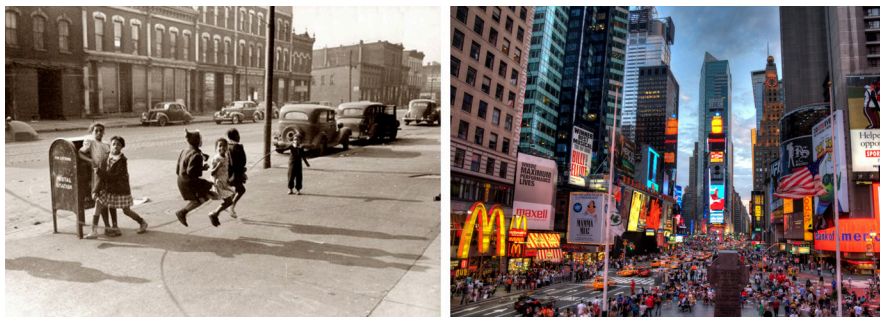

Fig. 1a. Imagen izda. Chicago. Fuente: Norberg Schulz (1971).

Fig. 1b. Imagen dcha. Times Square. Fuente: en.wikipedia.org.

La vitalidad, según el significado que le demos, será más o menos cuantificable mediante el número de eventos por metro cuadrado ocurriendo en una plaza o el número de personas que pasa cada día por un mismo punto. Por ejemplo, ¿es más vital la escena representada en la imagen de Chicago con seis niños jugando en la calle o Times Square repleto de miles de personas? (Fig. 1a y 1b). Si entendemos vitalidad como algo relacionado con la equidad, entonces diremos que es difícilmente medible numéricamente. Sin embargo, si la entendemos como algo más relacionado con el éxito económico de un lugar o la cantidad de actividades que tienen lugar, ésta podría ser cuantificada más fácilmente.

Esta investigación define vitalidad como algo que va más allá de lo físico, y que incluye de forma simultánea, conceptos como vida, energía, actividad, sociabilidad, convivencia, sostenibilidad social y económica o tolerancia. La dificultad de estudiar la vitalidad radica en que es un concepto complejo, con múltiples significados y variables, físicas pero también económicas, sociales, o legales. Por lo tanto, sería necesario un enfoque mixto, así como métodos cuantitativos y cualitativos, para poder estudiarla y entenderla.

2.1 ¿Por qué es importante la vitalidad?

¿Por qué debería preocuparnos la falta de vitalidad? ¿Por qué no interesa que nuestros espacios públicos cotidianos estén faltos de vida? Una red de espacios públicos vitales tiene multitud de beneficios demostrados, como son:

- Incremento de la interacción social.
- Mayor diversidad y equidad.
- Incremento del capital social.
- Menor índice de delincuencia.
- Mayor sentido de pertenencia, identidad vecinal y sentido de comunidad.
- Mejora del turismo y de los negocios cercanos.
- Creación de lugares más atractivos.
- Mayor respeto al medio ambiente.

Aunque los beneficios de un entorno vital son variados, todo ello converge, en el contexto de esta investigación, en un punto común y prioritario: las personas. La vitalidad es importante porque es una cualidad que habla de las personas, que coloca a las personas (y no a la estética o la tecnología) como elemento prioritario en la teoría urbana. Más allá de una razón estética o económica, si partimos de la base de que los espacios públicos “saludables”, gozan de un alto grado de vitalidad (Ewing & Clemente, 2013), la vitalidad debería preocuparnos, como algo que afecta directamente a nuestra salud. En 2007, la Royal Commission on Environmental Pollution en el Reino Unido publica informes en los que concluye cómo “la salud y el bienestar están indisolublemente vinculadas al medio urbano” (Robbins, 2007). “El mapa de asentamiento en relación a la salud” (Fig. 2), muestra de forma gráfica la multitud de factores asociados directamente con la calidad de vida y la salud de las personas. El tipo de planeamiento urbano aplicado, el tipo de calles y espacios públicos que diseñamos, pueden tener efectos directos en aspectos que afectan directamente a la salud de las personas, como son los estilos de vida que adoptamos o la relación que tenemos con la naturaleza.

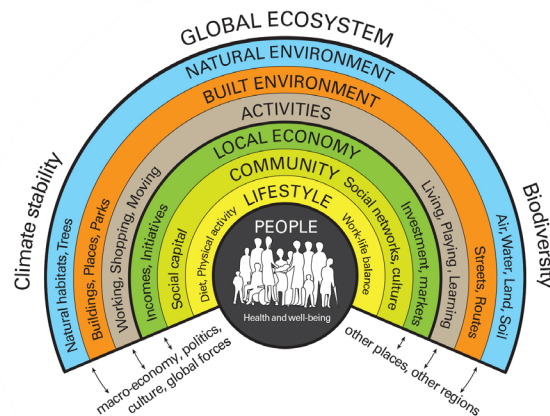

Fig. 2. The Settlement Health Map.
Fuente: Barton & Grant, 2006.

Los efectos dañinos de algunos asentamientos urbanos en las personas son visibles (como es el caso de los efectos de la contaminación en la aparición de enfermedades cardiorrespiratorias). En otros casos, no es tan aparente, como ocurre con los trastornos psicológicos, debidos por ejemplo, a la falta de interacción social. La Organización Mundial de la Salud define que “la salud es un estado completo de bienestar físico, mental y social, y no únicamente la ausencia de enfermedad.” (The World Health Organization Constitution, 1946). Esta investigación destaca el bienestar social, por ser quizás el más olvidado hasta ahora. Informes recientes del Grattan Institute (Australia) y del Design for Social Sustainability, Young Foundation (UK), demuestran que los vínculos sociales son cruciales para el

bienestar. Estos informes exponen que existe una fuerte conexión entre la calidad de la infraestructura social y el bienestar de los residentes de una zona o población. Los seres humanos somos fundamentalmente “animales sociales”: las relaciones son esenciales para nuestro bienestar y nuestra salud. La falta de interacción social conduce a soledad y aislamiento; experiencias mucho más dañinas de lo que se creía hasta ahora. Por ejemplo, para una mejor calidad de vida, podría ser más importante relacionarse de forma activa con vecinos y amigos en el entorno cercano, que tener un sueldo más elevado.

2.2. ¿Por qué desaparece la vitalidad?

La desaparición de la vitalidad en espacios públicos no es algo nuevo. Si examinamos la historia de las ciudades, veremos cómo ha habido periodos más proclives a la vitalidad en las calles –como el Medioevo– y otros menos proclives, como aquellos marcados por regímenes totalitarios. Pero para los problemas actuales, interesa la combinación de múltiples factores del siglo XX, entre los que se encuentran:

- Crecimiento de población urbana.
- Llegada del automóvil.
- Nuevos sistemas económicos dominantes.
- Nuevas formas de planeamiento.

Esta combinación de factores tuvo como consecuencia ciertos patrones que aún hoy caracterizan muchas de nuestras ciudades y que afectan de forma directa a la vitalidad del espacio público:

- Proliferación de circunvalaciones y vías de alta velocidad para vehículos mayoritariamente privados.
- Grandes centros comerciales desconectados del centro de la ciudad.
- Separación de usos.
- Privatización de lugares de encuentro.

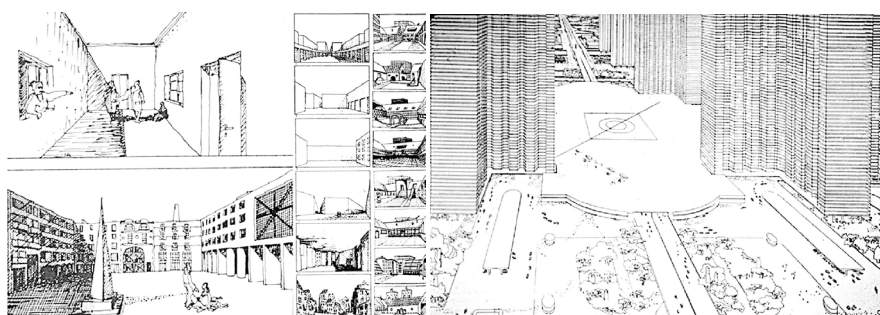

Fig. 3a. Imagen izda. Enclosing agents: at three scales. Fuente: Urban Space, Rob Krier.

Fig. 3b. Imagen dcha. Ville Contemporaine. Fuente: Town of Three Million Project, Le Corbusier.

Como arquitectos y urbanistas nos interesa el cambio de mentalidad que supuso el Movimiento Moderno y la forma de hacer ciudad que proponía y que aún hoy se ve en nuestras ciudades. Frente a una forma de hacer ciudad mucho más adaptada a la figura humana, como la que explica Rob Krier (Fig. 3a), se plantea una ciudad ideal en la que los edificios y los vastos espacios que los separan pierden toda relación con lo humano, tanto en lo físico como en lo psíquico (Fig. 3b). A pesar de las buenas intenciones de muchos urbanistas, arquitectos y administradores para idear e implantar sistemas pluricéntricos y equitativos, las ciudades de los últimos años no han cambiado su escala de valores. La Cecla (2012) critica la desigualdad que existe entre unos barrios y otros en ciudades europeas, y en especial entre los centros y su periferia.

“The ugliness of the suburbs is linked to the ideology of the enclosure of domestic space for the single working-class family, ‘with the reduction of life to a private shadow theatre’. There is nothing of the richness found in even the poorest city, where the semipublic and informal spaces, markets, traveling fairs, bars, osterias, cafés, news kiosks, and stalls, all uphold the importance of the street over an Anglo-Saxon pretense of privacy.”¹ (La Cecla, 2012, p. 53).

2.3. ¿Qué hace a un lugar vital?

Todos sabríamos reconocer una plaza como llena de vida y actividades, de vitalidad. ¿Pero cómo ocurre? ¿Por qué unas plazas gozan de vitalidad y otras no? Esta investigación revisa el trabajo de profesionales y teóricos que centran sus estudios en lo social y las personas. A continuación se resumen las ideas de una selección de autores contemporáneos, que desde distintas disciplinas profesionales, defienden la importancia de la vitalidad –entendida en el marco de esta investigación–, y explican qué la fomenta. Los puntos más importantes se encuentran resumidos en la Tabla 1.

Peter Bosselmann (2009) destaca en sus investigaciones en distintos barrios de todo el mundo, que uno de los “sellos” de la vida en las ciudades es el beneficio que se obtiene de la presencia de otras personas en el entorno cercano. Jane Jacobs (1961) señala la cualidad de vitalidad como la clave para la regeneración de una ciudad, para su permanencia en el tiempo, su “resiliencia”. Defiende que una ciudad o un barrio sano es aquél en el que sus calles gozan de diversidad de personas, y que esta diversidad es la fuente de energía para afrontar cualquier problema en un futuro. La vitalidad según Bosselmann, ocurre porque hay “presencia de personas”. Sin embargo Jacobs ahonda en la definición y habla de la vitalidad urbana como consecuencia de la “variedad de personas”. Si hay diversidad de personas en una red de espacios públicos (ya sea porque vivan o trabajen cerca), es más probable que

¹ “La falta de atractivo de los suburbios está vinculada a la idea de envolver el espacio doméstico familiar de la clase trabajadora, reduciendo la vida a un teatro privado de sombras. No tienen nada de la riqueza que se encuentra hasta en la ciudad más pobre, donde los espacios semipúblicos e informales, mercados, ferias ambulantes, bares, tabernas, cafeterías, quioscos de prensa y patios de butacas, recalcan la importancia de la calle frente a la pretensión anglosajona por la privacidad.” (Traducción al castellano realizada por la autora).

la interacción entre ellas de lugar a más ideas, más sectores de demanda y también más recursos para cubrir esos sectores. Todo ello por tanto acaba teniendo un efecto positivo en el barrio, en sus vecinos e incluso en su economía.

N. J. Habraken (2000) define vitalidad no por el número o el tipo de personas que la crean sino por lo que hacen. Su “intervención”, como algo relacionado con la creatividad, y su participación activa en ese entorno, es lo que lo hace vital, ya que lo renueva, lo modifica y amplía. Esta perspectiva es parecida a la del economista Sanford Ikeda (AA.VV., 2010), que defiende que la vitalidad de un entorno no es el resultado del diseño humano, sino de la acción humana. Esto es importante, pues se deduce que es la vitalidad propia de las interacciones impredecibles y espontáneas de los habitantes de un barrio o ciudad, la que activa la economía, crea los complejos mercados, intrincadas redes sociales e incluso la variada cultura. Ikeda profundiza en las ideas de Jacobs sobre la economía y la vitalidad social.

Profundizando más en el concepto de “creatividad” y su fuerte vínculo con la vitalidad, el geógrafo David Harvey (1989), define la vitalidad urbana como aquella energía que surge de la diversidad y de la capacidad humana de controlar lo inesperado de una forma creativa. Peter Zlonicky (AA.VV., 2010), también partidario del concepto de creatividad ligado al de vitalidad, habla de las infraestructuras sociales híbridas y de los usos temporales creados por los ciudadanos en espacios públicos infrautilizados, como alguno de los aspectos claves de la vitalidad urbana.

William H. Whyte también ha escrito sobre la materia, a pesar de ser más conocido por haber estudiado y diseñado algunas de las plazas más famosas de Manhattan. De sus escritos se deduce que la vitalidad es algo que trasciende el diseño, que va más allá del entorno construido o físico. “It is often assumed that children play in the street because they lack playground space. But many children play in the street because they like to”², dice Whyte (1980, p. 10), recalando su carácter impredecible, lo mucho que se puede escapar del control de los diseñadores que haya vitalidad o no, cuando se centran sólo en lo formal. Whyte nos recuerda que no todo se puede solucionar mediante el diseño, que hay que mirar, que hay que trabajar en equipos multidisciplinares.

Jan Gehl (2011), conocido por liderar el proyecto de peatonalización del centro de Copenhague, y por extender sus ideas sobre revitalización y rehabilitación de centros urbanos por todo el mundo, defiende la importancia de un urbanismo para las personas. Sin quedarse sólo en la forma final (peatonalizar, en su caso), ahonda también en el fondo, en los mecanismos legales para crear políticas integradas que coloquen a los ciudadanos en el centro. Gehl une el diseño y lo legal, como nexo imprescindible en la creación de entornos vitales, de ciudades llenas de vida, seguras, sostenibles y saludables, contribuyendo a los objetivos –que él considera esenciales– de sostenibilidad social y sociedad abierta y democrática.

Por último destacar las ideas de un político –además de arquitecto–, Jaime Lerner (AA.VV., 2010), que explica la vitalidad de una ciudad como algo en continuo cambio, no como algo que se obtiene de un modelo de planeamiento o un instrumento económico determinado. El alma de la ciudad –la fuerza que la

² “A menudo se asume que los niños jueguen en la calle por falta de espacio de juegos. Sin embargo, muchos niños juegan en la calle porque les gusta.” (Traducción al castellano realizada por la autora).

hace existir y progresar— reside en cada uno de sus ciudadanos y en el poder con el que las relaciones, la diversidad y cohesión, la identidad y densidad, moldean la calidad del espacio urbano. La vitalidad debe ser un concepto entendido también por políticos, no como algo superficial, como únicamente la presencia de personas o como un rendimiento económico, sino como algo variado y complejo, tal cual se entiende en esta investigación.

AUTOR	QUÉ FOMENTA LA VITALIDAD
Peter BOSSELMANN (arquitecto y urbanista)	presencia de personas
Jane JACOBS (activista social)	variedad de personas
N. J. HABRAKEN (arquitecto)	intervención activa de personas
Sanford IKEDA (catedrático economía)	lo espontáneo
David HARVEY (geógrafo y antropólogo)	la creatividad social
William H. WHYTE (urbanista y periodista)	lo que trasciende al diseño
Jan GEHL (arquitecto y urbanista)	la sostenibilidad social
Jaime LERNER (arquitecto y urbanista, político)	los espacios en continuo cambio

Tabla 1. Aspectos que fomentan la vitalidad urbana según distintos estudiosos de la ciudad.

3. Cómo mirar el fenómeno de la vitalidad

Esta investigación pretende arrojar luz sobre aquellos aspectos del espacio público que escapan muchas veces a los ojos de políticos y diseñadores, y que rara vez aparecen en los planos, pero que en el día a día de todos nosotros, proporcionan calidad de vida. Para ello, se discuten a continuación, distintas dialécticas a la hora de entender la vitalidad del espacio público, la del diseñador, el político y el ciudadano (punto 3.1) así como la perspectiva que compartimos cada uno como persona individual (punto 3.2) y como miembro de un colectivo (punto 3.3).

3.1. Tensiones entre la perspectiva del diseñador, del político y del ciudadano

La Cecla, en su libro «Against Architecture» discute muchos de los errores que los arquitectos han cometido en las últimas décadas, sobre todo en lo que al diseño de la ciudad se refiere, y la falta de empatía con la sociedad, con los ciudadanos.

“[On the one hand,] there has never been a more propitious moment than now to revisit the question of architecture’s social responsibilities, [but on the other hand,] the gap that exists between the specialized discourses of planning, architecture,

political process, and the public has never been so great.”³ (La Cecla, 2012, p. 17).

Augé (1995) en una línea parecida, critica cómo muchos arquitectos pioneros o líderes intelectuales, se han convertido en estrellas de fama internacional, más preocupados por figurar en la red mundial de “arquitectura estrella” que de realizar obras y crear una ciudad mejor adaptada y más adecuada para sus ciudadanos.⁴

Hay una problemática evidente en los procesos de toma de decisión para valorar cómo se debe tener en cuenta la opinión y la necesidad de los ciudadanos. El diseñador, con su propia opinión formada sobre cómo deben ser las cosas, debe enfrentarse a la dura cuestión de que al fin y al cabo está diseñando para otros, y más aún en la escala de ciudad, para un grupo colectivo de ciudadanos. Y he aquí la dificultad de la cuestión: cómo incorporar la sabiduría u opinión ciudadana, de forma que no debilite lo que como expertos consideramos la solución ideal. Cómo deshacernos de nuestro ego de “expertos” para crear espacios que verdaderamente se adapten a los gustos y necesidades de los que los van a utilizar.

Un reto o dificultad añadida a la dualidad diseñador-ciudadano, es la de encontrar un equilibrio entre los intereses del empresario/político y los de la ciudadanía, encontrar un equilibrio entre diseñar un espacio vital desde el punto de vista de la rentabilidad económica pero también de la integridad social. Zukin (2010) critica cómo los responsables políticos se han olvidado de los “orígenes” reales de la ciudad. Cuando habla de “orígenes” no hace referencia al grupo que se instaló primero en un barrio, que sería difícil de probar, ya que la ciudad se construye de capas de migraciones históricas; sino de “origen” como derecho moral a la ciudad, como posibilidad de echar raíces en un barrio. Zukin enfatiza el derecho a “habitar” un espacio y no sólo a “consumirlo” como experiencia. Critica las políticas de muchos gobiernos que utilizan la supuesta “autenticidad” de un lugar como estrategia de marketing y el estilo de vida de algunos como un producto con el que lucrarse. “Autenticidad”, continúa Zukin, no es una escenografía de edificios históricos, como en el SoHo, ni un espectáculo de luces, como en Times Square; “it’s a continuous process of living and working, a gradual building of everyday experience, the expectation that neighbors and buildings that are here today will be here tomorrow.”⁵ (Zukin, 2010, p. 6).

Vemos por tanto que la definición de qué es un espacio vital puede variar dependiendo de con qué gremio o clase de persona se trate. Un empresario como Amancio Ortega, por ejemplo, podría considerar vital una calle que esté siempre llena de personas, y, a poder ser, personas con cierto nivel económico que puedan

³ “[Por un lado,] nunca ha habido un momento más propicio que ahora para examinar la cuestión de las responsabilidades sociales de la arquitectura, [pero, por otro lado], la brecha que existe entre los discursos especializados de planeamiento urbano, arquitectura, política, y el público nunca ha sido tan grande.” (traducción al castellano realizada por la autora).

⁴ Augé nos recuerda la famosa frase de Rem Koolhaas, *fuck the context!*, prueba de que a los que lideran el discurso de la teoría y la práctica arquitectónica y urbana, muchas veces les importa más “colocar” su monumento de fama internacional, que resolver el lugar de la mejor forma posible para ese contexto específico y los futuros usuarios o residentes de la zona.

⁵ “Se trata de un proceso continuo de forma de vida y de trabajo, una construcción gradual de las experiencias cotidiana; la expectativa de que los vecinos y edificios de hoy, estarán aquí también mañana.” (Traducción al castellano realizada por la autora).

permitirse consumir los productos que él ofrece. Éste será el indicador que él utilice para hacer un estudio de mercado y tomar la decisión de abrir una nueva tienda en un sitio u otro⁶. A Ortega por ejemplo, no le importaría si su tienda hace que la interacción entre vecinos mejore. Pero una socióloga, como Jane Jacobs, te diría que una calle vital es aquella que, no sólo no está desolada y vacía, sino que es aquella en la que cualquiera se puede sentir incluido, se puede sentir integrado; por lo tanto medirá la vitalidad no por el número de personas y su nivel socioeconómico, sino por la variedad de personas, y la percepción que éstas tengan sobre aspectos como “seguridad”, “comunidad”, etc.

Ambas definiciones son importantes y necesarias. Un lugar, un espacio público, en un sistema capitalista y democrático, debe saber combinar ambas. Necesitamos de la economía, de las tiendas, de los negocios, para mantener parques y plazas; pero las grandes corporativas no pueden regir la forma en la que se van a utilizar y quién tiene derecho a utilizarlas. A continuación se explicarán dos enfoques en el estudio del espacio urbano: el individual (3.2), que concierne a la percepción individual de cada uno, más asociado con el rol del diseñador o del promotor; y el cívico (3.3), más relacionado con el conjunto de ciudadanos.

La visión individual, asociada al diseñador o experto en un área, que toma las decisiones sin considerar la opinión general, sin mirar más allá de su propio conocimiento, se puede asociar también con una forma determinada no sólo de toma de decisiones, sino de factores o elementos que se estudian para tomar esas decisiones. El principal desacuerdo entre los estudiosos que abogan por un “planeamiento urbano democrático”, es si el factor “democracia” debería ser inherente al proceso de toma de decisiones o a los resultados que son producto de ese proceso. Podríamos argumentar que la democracia como resultado –enfoque individual– tiende a seguir un modelo en el que el que más sabe o el que está en una posición de poder (el urbanista, el arquitecto, el político), está tomando “supuestamente” la mejor decisión, la más adecuada y justa para todo el mundo.⁷ Por otro lado, la democracia inherente al proceso de planificación urbana –enfoque cívico– implica que las decisiones se toman mediante la interacción y la puesta en común de distintas personas.⁸ Por supuesto, aquí se están polarizando dos situaciones, para su mejor comprensión, a pesar de que en la realidad, y sobre todo en los últimos años, por suerte se dan simultáneamente.

3.2. El acercamiento individual al espacio

Un enfoque individual a la hora de entender la vitalidad del espacio público, hace referencia a la percepción individual que tiene cada individuo del espacio. Aunque todos, como individuos, hacemos nuestra propia interpretación del espacio que nos rodea, este punto de vista es más relevante cuando pensamos en el rol que cumple normalmente el diseñador de un espacio público o de un barrio, el arquitecto

⁶ Mirar el Losch's Model de location theory. <http://prezi.com/ovgknb9ypxgx/loschs-model/>

⁷ “An intellectually guided society” (where) “information, scientific inquiry, analysis and theory are conclusive [...] in discovering the correct form of organization for society.” (Lindblom, 1977, p. 250).

⁸ “Where everyone knows himself to be fallible, [...] many needs cannot be known, [...] institutions and policies cannot always be tested by reference to them. Instead the volitions of ‘the people’ are taken as the best indicator of needs and wants.” (Lindblom, 1977, p. 250).

o urbanista, puesto que normalmente es él quien tiene la responsabilidad final de diseñar un espacio de una forma u otra. Según este enfoque esta investigación distingue 3 pasos en el acercamiento individual a un lugar: “espacial”, “sensorial” y “social”⁹.

Entender un espacio desde el punto de vista “espacial”, es ver su ocupación y sus límites, ver lo tangible. El espacio tiene un significado o existe, cuando tiene un límite, un perímetro, cuando está “ocupado”. Entre otros pensadores, el pensamiento de Rafael Alberti –medida y escala–, se enmarcaría dentro de este nivel de comprensión. “His definition of spatial occupation is closely related to the limits of things in space.”¹⁰ (Argan & Moore, 1973). Por su parte Leibnitz define el espacio como algo que no puede ser limitado, algo que es infinito a menos que se ocupe (Weyl, 1952). Es la expresión física de la acumulación de cosas o adiciones. Una de sus principales conclusiones es mostrar que la imagen es especular, y puede convertirse en un potente generador de espacio real.

Si vamos más allá de la forma o la ocupación de un espacio, estaremos hablando de un punto de vista “sensorial”, de los sentidos: ser perceptivo a lo que va más allá de lo físico. Nuestros sentidos y sus funciones tienen un papel importante en la forma en que experimentamos el medio ambiente y la forma en que percibimos los espacios. Edward T. Hall (1961) en «The Hidden Dimension» describe las dimensiones subjetivas que rodean a cada individuo, como por ejemplo las distancias físicas que uno mantiene en el trato con otras personas, de acuerdo a normas culturales muy sutiles. Hall afirma que el espacio personal, aunque se pueda considerar universal, tiene dimensiones particulares determinadas por la cultura y el territorio. Proximidad razonable a una cultura puede ser considerada intrusión en otra. Nishida Kitaro (1987) va más allá y utiliza el término “basho”¹¹, que en japonés significa tierra o casa, no desde un punto de vista patriótico o de procedencia, sino desde la propia experiencia individual, la casa interior de cada uno. Sólo después de la adquisición de esa experiencia individual y personal, el observador puede tener una comprensión global del espacio. Esto es indudablemente algo a tener en cuenta al planificar las ciudades y los espacios públicos. Madanipour (1998), cuando habla sobre la exclusión social en el espacio urbano, habla de un tipo de espacio, el mental, equivalente a este nivel, el sensorial, y ejemplifica cómo puede moldear el comportamiento de las personas: alguien que no puede permitirse comprar en determinada tienda, lo más probable es que al verla, al ver sus características físicas, perciba inconscientemente que está por encima de sus posibilidades, y esto se traducirá en una reticencia automática a entrar en dicha tienda, al sentirse incómodo socialmente.

Finalmente, la aproximación a un lugar de forma “social” es interactuar con lo que ya hay, una vez se ha percibido, para transformarlo e interiorizarlo. Este es

⁹ Estas se inspiran en Soja (2000) y sus “trialécticas” espaciales, a las que define como *Firstspace*, *Secondspace* y *Thirdspace*, que a su vez guardan relación con los conceptos de Lefebvre de espacio percibido, concebido y vivido. “The production of cityspace in its combined expression of contextualizing form-and-process can be studied in at least three different but interrelated ways.” (2005 [2000], p. 10).

¹⁰ “Su definición de la ocupación del espacio está estrechamente relacionado con los límites de las cosas en el espacio.”

¹¹ “Basho” se define como la re-comprensión de las raíces de uno mismo como ser humano, mediante el re-descubrimiento de nuestra experiencia.

el nivel (entendiendo que los otros dos quedan superados y comprendidos dentro de este tercer nivel) que se considera idóneo para enfrentarnos a la complejidad de lo social en las ciudades actuales. Los límites del espacio y la percepción que tenemos de él son dos aspectos importantes a tener en cuenta, pero sólo en el nivel de comprensión a través de lo social, se puede tener verdaderamente empatía con los futuros usuarios que van a utilizar el espacio que nos disponemos a diseñar. Michel de Certeau, en «L'invention du quotidien», habla de “trucos en las artes del hacer” que permiten a los individuos sometidos a las restricciones globales modernas –especialmente urbanas– de la sociedad para desviarse de ellas, a través del ingenio propio de las acciones cotidianas, para establecer su propia decoración y trazar sus propios itinerarios personales. Este tipo de acciones cotidianas son las que un buen diseñador debe incorporar en su toma de decisiones. Debe estar alerta, para verlas, para hacer que cuando su diseño esté acabado, verdaderamente complemente la vida cotidiana de los vecinos, e incluso la mejore.

Esta investigación defiende la aproximación al espacio público no sólo como algo que tiene límites, o algo que produce sensaciones, sino algo que puede llegar a estar compuesto de relaciones sociales, de acciones, de forma impredecible y cambiante, y estos aspectos son precisamente los que lo hacen vital. “The intimate and unceasing interaction between people and the forms they inhabit is a fundamental and fascinating aspect of built environment. We are all players: agents who inhabit the environment, transforming it to our liking ...”¹² (Habraken, 2000, p. 7). Henri Lefebvre en «La producción del espacio» estudia la naturaleza social del espacio público. El espacio mental nunca surge del aislamiento, siempre tiene un origen social. Lefebvre investiga la relación entre el espacio (el contenedor, lo volumétrico y su límite) y el contenido social (forma, el uso, la materia). Georg Simmel es incluso más radical cuando habla de acciones sociales en el espacio: “When a number of people live isolated within spatial limits, each one of them fills with its substance and activity (...) only the immediate place, and the remainder between that place and their neighbors, is empty space.”¹³ (Simmel, 1986, pp. 644-655).

El diseñador o estudioso que se queda superficialmente en el nivel espacial, se servirá sólo de mapas y números para diseñar un lugar. Aquel que mira, que va al lugar, al menos se deja llevar por sus sensaciones del lugar, y su diseño del lugar será un poco más válido. Sin embargo, sólo aquel que interactúa con las personas que habitan o van a habitar ese espacio, que conecta empáticamente con ellos, está de verdad ejerciendo su trabajo correctamente. El último es el menos habitual ¡pero hoy en día, muy necesario! Como profesionales o estudiosos de la ciudad, debemos analizar espacios en relación a la gente. Debemos aprender a ser conscientes de que una cosa es cómo percibimos nosotros los espacios como diseñadores (o políticos o empresarios) y otra muy distinta cómo los pueden percibir aquellos que los van a utilizar, aquellos que viven en el barrio (ver ejemplo en Hester, 1984, pp. 45-46).

¹² “La interacción íntima e incesante entre las personas y las formas en que habitan es un aspecto fundamental y fascinante del entorno construido. Somos todos los jugadores: agentes que habitan el entorno, transformando a nuestro gusto.”

¹³ “Cuando un número de personas viven aisladas espacialmente dentro de ciertos límites, cada una de ellas se impregna de sustancia y actividad (...) sólo el lugar adyacente y el que queda entre ese lugar y su vecinos, es considerado espacio vacío.” (Simmel, 1986).

Si el problema en las disciplinas como arquitectura, diseño urbano o paisajismo, es que prime sólo la forma o el diseño, en planeamiento urbano el problema es que primen sólo los números. En urbanismo muchas decisiones de la ciudad se toman respaldadas tan sólo por cifras, datos cuantitativos, que hacen una simplificación de la realidad, no teniendo en cuenta todas las dimensiones de ésta. Poco a poco, algunos estudios urbanos e investigadores empiezan a incorporar los métodos y datos cualitativos, más frecuentes en disciplinas como la sociología o la antropología (Mehta, 2013; Zukin, 2010; Morales, 2009; Ewing y Handy, 2009; Ewing *et al.*, 2006). La literatura reciente en teoría del diseño urbano destaca cualidades más sutiles y precisas que influyen en los patrones de movimiento y uso del espacio público. Se las denomina cualidades de percepción del entorno urbano o cualidades de diseño urbano, y se presume que intervienen entre las características físicas y de comportamiento social, animando a la gente a caminar, permanecer en la calle, etc. Probar estas presunciones requiere métodos fiables de medición de cualidades de diseño urbano, lo que permite la comparación de estas cualidades con el comportamiento social (Ewing & Clemente, 2013).

3.3. La perspectiva colectiva del espacio

Un enfoque ciudadano a la hora de entender la vitalidad del espacio público, hace referencia a la perspectiva ciudadana, aquélla que todos tenemos debido a la historia de nuestras ciudades, las políticas y los comportamientos culturales a los que pertenecemos como parte de una sociedad. Este segundo punto de vista adquiere mayor relevancia cuando hablamos del usuario, del residente, del conjunto de personas que van a utilizar el espacio diseñado. Bajo este enfoque, esta investigación distingue otros 3 niveles de perspectiva colectiva del espacio: “idear”, “construir” y “mantener”.

Soja (2000) defiende que el tratamiento del espacio está inevitablemente ligado a los procesos históricos y sociales. En definitiva, que el espacio social del que nos rodeamos nos influye como personas. ¿Quiere esto decir que el que vive en un entorno falto de vitalidad, inerte socialmente, está condenado a acostumbrarse y que su personalidad se desarrollará de una forma completamente distinta a la de aquel individuo que viva en un entorno vital y socialmente rico? Esta definición de Soja del espacio como algo que va más allá de lo físico, está en la misma línea de estudiosos de la ciudad que Jane Jacobs, para quien un espacio vital tiene más que ver con la diversidad y la justicia social, con el derecho a acceder a un espacio, que con el número de personas que lo frecuentan. Leonie Sandercock (2003) comparte también el mismo punto de vista: parte de tener una voz propia en los procesos ciudadanos, pasa por tener la posibilidad de participar en procesos democráticos, pero también pasa por poder formar parte en la creación de ciudad.

A la hora de “diseñar” o idear el espacio público, según la perspectiva colectiva, se deberían incluir un mayor número de actores, que incluya al colectivo de ciudadanos. Todo el mundo va a habitar ese espacio, y por lo tanto no puede ser sólo el sueño de un político o un urbanista. El sistema de planificación debería ser por tanto, flexible y no rígido, para poder anticiparse al futuro y adaptarse a cada ocasión y condición. Las barreras rígidas de la ciudad, tanto físicas como sociales,

deben ser cuestionadas. Se deben crear relaciones híbridas, con una circulación más fluida entre lo público y privado. Muchos no-lugares y *terrain-vagues* (espacios carentes de vitalidad) son indicadores del grado de deterioro o abandono de un barrio. En ocasiones éstos se utilizan por los residentes locales para diversas actividades, que difieren de las específicamente planeadas o designadas legalmente para ese lugar. Estas ideas deberían tenerse en cuenta a la hora de idear el espacio público cotidiano. Hester describe estrategias y técnicas que pueden ayudar al diseñador a identificar las variables sociales que influyen en el uso del espacio público de un barrio. Algunas de ellas son: reuniones con los organismos políticos del barrio y los residentes, foros de barrio, comités de dialogo, *brainstorming*, *buzz session*¹⁴, *synectics* o juegos de rol, juegos¹⁵, entrevistas, cuestionarios, observación interactiva, etc. (Hester, 1984, pp. 81-129).

A la hora de “construir” un espacio colectivo, se debe involucrar a la gente. Si la gente se siente involucrada en el proceso de construcción, si hace un esfuerzo por construir algo con sus propias manos, inconscientemente, se estará apoderando de ese objeto, de ese espacio, y en futuro, lo verá como algo suyo, algo que respetar, cuidar y por supuesto, utilizar (Hester, 1984). El *place-making* debe fortalecerse por encima de lo puramente estético o permanente. La capacidad de los arquitectos y diseñadores urbanos para producir una imagen integradora y equilibrada de la ciudad está estrechamente relacionada con la capacidad que tienen de hacer que la gente imagine su espacio público y se sienten representados en él.

Para “mantener” un espacio colectivo, una vez diseñado y construido, se deben tener en cuenta las acciones cotidianas de los residentes. No debemos olvidar que los espacios públicos de un barrio no están únicamente conectados a actividades comerciales y de restauración (como las terrazas, fenómeno tan explotado hoy en día) o al transporte. Dado que la gestión normalmente va asociada al agente financiador, el verdadero reto para arquitectos y urbanistas es crear funcionalidad e integración ciudadana. Una ciudad verdaderamente democrática y justa es aquella en la que existe un equilibrio y un tamiz social heterogéneo, y no aquella llena de islotes, o fronteras. Las ordenanzas no deben estar sólo a disposición de los propietarios, políticos y demás fuerzas del poder, sino que deben ser por y para el bien ciudadano, y desarrolladas entre todos. Doreen Massey habla de cómo los lugares nos cambian, no por un sentimiento visceral de pertenencia, sino por la práctica o el *practicing* de un lugar, entendiendo éste como la arena donde la negociación se puede llevar a cabo (Massey, 2005).

4. Conclusión: acercamiento al estudio de la vitalidad

El fin último de la investigación es modificar, aunque sea mínimamente, la forma de mirar de los distintos grupos que tienen que ver con la ciudad. El trabajo de investigación del que forma parte este artículo, pretende abrir el debate, e indicar qué aspectos debemos mirar o evaluar para revertir la situación, de un espacio

¹⁴ Similar a *brainstorming*, también con poca gente, grupos de menos de 5, que generan ideas informalmente. Pero esta técnica es menos definida en cuanto a los objetivos, con lo cual deja más libertad a los participantes y facilita la interacción entre ellos. (Hester, 1974, p. 104).

¹⁵ No olvidemos que los juegos suelen ser modelos de la realidad.

público cotidiano desconectado de la gente, a uno que forme parte del día a día, y que además traiga beneficios para la salud y el bienestar. El trabajo bibliográfico y crítico, resumido en los puntos anteriores de este trabajo, da como resultado una propuesta para el estudio de la vitalidad. Dicho procedimiento se apoya en tres condiciones fundamentales: la multiescalar (ME), lo multidisciplinar (MD), y los múltiples agentes (MA). Esto se puede ver reflejado en el esquema de la Fig. 4, donde se ilustran las ideas principales a tener en cuenta para el estudio de la vitalidad.

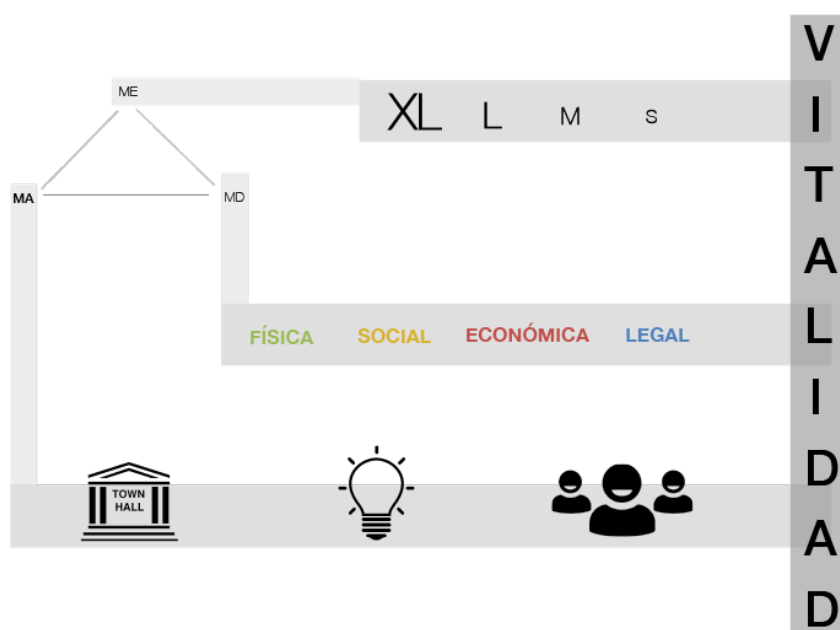

Fig. 4. Condiciones fundamentales para el estudio de la vitalidad urbana en espacios públicos cotidianos.

Fuente: Beltrán Rodríguez, 2015.

La condición de lo multiescalar (ME) –en la banda superior del esquema de la Fig. 4– tiene como fin recordar que la vitalidad, al ser un fenómeno urbano, debe estudiarse desde distintas escalas: de ciudad (XL), de barrio (L), de calle (M) y de peatón (S). Las distintas escalas están interconectadas, ya que las decisiones a escala de toda la ciudad, por ejemplo, tienen un impacto también a la escala del peatón. La condición de lo multidisciplinar (MD) –en la banda intermedia del esquema de la Fig. 4– respalda cuatro dimensiones principales a tener en cuenta a la hora de estudiar la vitalidad: la física, social, económica y legal. Por último, la condición de múltiples agentes (MA) –en la banda inferior del esquema de la Fig. 4–, hace referencia a tres grupos de actores o agentes urbanos, que intervienen a la hora de hacer ciudad: las administraciones (izquierda) –los que deciden a priori qué hacer–, los arquitectos y urbanistas (centro) –los que ejecutan e idean soluciones–,

y los usuarios (derecha) –los que habitan en su día a día esos espacios y en muchos casos los gestionan–.

La vitalidad urbana es transversal a estas tres condiciones. No es algo que se pueda cultivar desde un solo frente. La realidad de las ciudades, así como el comportamiento de las personas en ella, son profundamente complejos, y por tanto, la vitalidad es un fenómeno que convive con esa complejidad, que depende de múltiples factores. En conclusión, y resumiendo las ideas principales de esta investigación, no puede entenderse sólo desde lo particular, con una sola lente ni en un solo lugar. Sólo mediante un acercamiento en la línea transversal del que este trabajo propone, podría ahondarse en la complejidad de la vitalidad, para poder mejorar los espacios que nos rodean y mejorar nuestro bienestar social y nuestra salud.

5. Bibliografía

- AA.VV. (2010): *What we see: Advancing the observations of Jane Jacobs* (1st ed.). New Village Press, Oakland CA.
- ARGAN, G. C., MOORE, H., (1973): *Henry Moore*. H. N. Abrams, New York.
- AUGÉ, Marc (1995): *An Introduction to Supermodernity*. Verso, UK.
- BARTON, H. & GRANT, M. (2013): “Urban planning for healthy cities. A review of the progress of the European Healthy Cities Programme” in *Journal of Urban Health: Bulletin of the New York Academy of Medicine*, 90, pp. 129-41.
- BELTRÁN RODRÍGUEZ, María (2015): *Vitalidad en el espacio público cotidiano como fuerza regeneradora en la ciudad*. Tesis Doctoral, EPS CEU, Madrid.
- BOSELTMANN, P. (2009): *Urban Transformation: Understanding City Design And Form*. Island Press, UK.
- EWING, Reid Susan ; HANDY, Ross C. ; BROWNSON, Otto ; CLEMENTE & WINSTON, Emily (2006): “Identifying and Measuring Urban Design Qualities Related to Walkability” in *Journal of Physical Activity & Health*, 3.
- EWING, Reid & HANDY, Susan (2009): “Measuring the Unmeasurable: Urban Design Qualities Related to Walkability” in *Journal of Urban Design*, 14(1), pp. 65-84.
- EWING, Reid & CLEMENTE (2013): *Measuring Urban Design*. Island Press, Washington D.C.
- GEHL, Jan (2006): *La humanización del espacio urbano*. Editorial Reverté, Barcelona.
- GEHL, J. (2011): *Public Spaces & Public Life Study: City of Adelaide 2011*. Ghel Architects ApS, Copenhagen/Denmark.
- GRATZ, R. B. (1989): *The Living City*. Simon and Schuster, New York.
- HABRAKEN, N. J., & TEICHER, J. (1998): *The Structure of the Ordinary: Form and Control in the Built Environment*. Cambridge, Mass/MIT Press.
- HALL, Edward T. (1961): *The Hidden Dimension*. Anchor Book Editions, USA.

- HARVEY, David (1989): *The Urban Experience*. The Johns Hopkins University Press, US
- HESTER, Randolph (1984): *Planning Neighborhood Space with People*. Van Nostrand Reinhold Company Inc., New York.
- JACOBS, Jane (1961): *The Death and Life of Great American Cities*. Modern Library, UK.
- JACOBS, Jane (1969): *The Economy of Cities*. Random House, New York.
- LA CECLA, Franco (2012): *Against Architecture*. PM Press, Oakland CA.
- LEFEBVRE, H. (1991). *The production of space*. Blackwell, Oxford. Disponible en: <http://www.gbv.de/dms/bowker/toc/9780631140481.pdf>. (Ed. orig., 1974).
- LINDBLOM, Charles E. (1977): *The World's Political-Economic Systems*. Basic Books Inc. Publishers, New York.
- LUCY, William H. & PHILLIPS, David L. (2006): *Tomorrow's Cities, Tomorrow's Suburbs*. APA, USA.
- MADANIPOUR, A. & CARS, G. (1998): *Social Exclusion in European Cities*. Jessica Kingsley, London.
- MASSEY, D. B. (2005): *For Space*. SAGE, London.
- MAX-NEEF, M. A. (1986): "Desarrollo a escala humana: una opción para el futuro" en *Development Dialogue*, Número Especial, p. 94.
- MEHTA, Vikas (2013): *The Street: A Quintessential Social Public Space*. Taylor and Francis, Hoboken.
- MORALES, A. (2009): "Public Markets as Community Development Tools" en *Journal of Planning Education and Research*, 28(4), pp. 426-440.
- NISHIDA, K. (1987): *Intuition and Reflection in Self-consciousness*. State University of New York Press, Albany. (SUNY series in philosophy).
- NORBERG SCHULZ, Christian (1971): *Existence, Space & Architecture*. Studio Vista, UK.
- PIRENNE, H. (1969): *Medieval Cities: Their Origins and the Revival of Trade*. Princeton University Press, USA.
- ROBBINS, P., (2007): *Encyclopedia of Environment and Society* (Gale virtual reference library). Thousand Oaks: Sage Publications. <http://www.credoreference.com/book/sageenvsoc>
- SANDERCOCK, Leonie (2003): *Cosmopolis II, Mongrel Cities of the 21st Century*. Continuum, London.
- SCULLY, V. & LEVINE, N. (2003): *Modern Architecture and Other Essays*. Princeton University Press, Princeton NJ.
- SIMMEL, G. (1986): *Sociología: estudio sobre las formas de socialización*. Alianza Universidad. Ciencias Sociales, núm. 479-480. Alianza, Madrid.
- SOJA, E. (2000): *Postmetropolis ; Critical Studies of Cities and Regions*. Blackwell publishing, USA.

- VENTURI, Robert (1968): *Complexity and Contradiction*. The Museum of Modern Art, New York.
- WEBER, M.; GERTH, H. H. & MILLS, C. W. (1958): *From Max Weber: Essays in Sociology*. Oxford University Press/Galaxy, New York.
- WEYL, H. (1952): *Symmetry*. Princeton University Press, Princeton.
- WHYTE, William H. (1980): *Social Life of Small Urban Spaces*, Project for Public Spaces, New York.
- YATES, Michael D. (2011): *The Great Inequality. Inequality and Power: The Economics of Class by Eric A. Schutz*. Routledge, London.
- YOUNG FOUNDATION (UK): *Design for Social Sustainability*. Disponible en <http://youngfoundation.org/publications/design-for-social-sustainability/>
- ZUKIN, Sharon (2010): *Naked city: The death and life of authentic urban places*. Oxford University Press, Oxford/New York.

Sitios web consultados

- GRATTAN INSTITUTE (grattan.edu.au)
- ORGANIZACIÓN MUNDIAL DE LA SALUD (<http://www.who.int/es/>)

