

Labiano: Estudio etnográfico-histórico

II. La población de Labiano

VICENTA LARRAYA

Las fuentes de información sobre la población de Labiano son de muy distinta naturaleza. Los datos más antiguos provienen de censos fiscales, como es el «Libro de los fuegos» confeccionado en 1366, con el fin de recaudar impuestos para las arcas de la Monarquía Navarra. Luego, vienen los datos consignados en los libros parroquiales, conservados en el Archivo de la Parroquia de Labiano y en el Archivo Diocesano de Pamplona; finalmente, entran en juego las referencias estadísticas de nuestro pueblo, contenidas en los Censos Generales del Estado.

Las fuentes, pues, son de diversa naturaleza y la información, por ellas suministrada, desigual. El «Libro de fuegos», es un documento de carácter fiscal, elaborado para recaudar impuestos; viene a ser, pues, un documento indirectamente demográfico. Los libros parroquiales buscaban fines pastorales: contabilizar los creyentes, asegurar la buena administración de Sacramentos... pero, de paso, ofrecen no pocos datos de población, que tratamos de correlacionar en este trabajo. Finalmente, los Censos Generales del Estado estudian directamente el estado de la población en España, pero se remontan al siglo XIX.

Hay también algunas fuentes de datos más periféricos u ocasionales, v.g. cronísticos que también usufructuaremos, como el Liber Redecime (1363).

No pretendo hacer un estudio completo. Soy consciente de las lagunas informativas debidas tanto al origen como al tratamiento de los documentos, pero, aún así, pienso que vale la pena acometer el estudio y ofrecer los datos referentes al estado y al movimiento de población de Labiano.

1. La población de Labiano en el siglo XIV

Labiano pertenecía en el siglo XIV a la Merindad de Sangüesa y al valle de Aranguren. Situándolo en ese doble contexto geográfico administrativo, irán perfilándose los rasgos de su fisonomía demográfica. Para otras Merindades existen diversos documentos, que permiten trazar, más o menos aproximadamente, la población en el siglo XIV...

Para la de Sangüesa, el único documento que permite elaborar una estadística completa es el «Libro de fuegos», de 1366, completado con el «Liber Redecime», de 1363. Observamos el siguiente esquema: ¹

1. Los datos estadísticos de este apartado están tomados de la obra de Carrasco, *La población de Navarra en el siglo XIV*, EUNSA, Pamplona, 1973.

MERINDAD DE SANGÜESA			
AREAS ADMINISTRATIVAS	FUEGOS	ENTIDADES	
1	La Ribera	201	7
2	Aibar	522	26
3	Valdorba	218	26
4	Elorz	13	4
5	Aranguren	35	9
6	Egüés	139	19
7	Ibargoiti	69	12
8	Unciti	666	9
9	Izagandoa	66	15
10	Lizoain	127	12
11	Arriasgoiti	12	8
12	Lónguida	259	32
13	Esteribar	131	39
14	Erro	118	18
15	Arce	140	29
16	Urraúl	148	32
17	Ayechu	9	4
18	Aézcoa	136	8
19	Salazar	185	15
20	Roncal	221	7
21	Almiradío de Navascués	132	4
22	Sangüesa	443	1
23	Lumbier	101	1
24	Monreal	999	1
25	Tiebas	12	1
26	Villava	22	1
27	Larrasoña	18	1
28	Roncesvalles	73	1
29	Arboniés	6	1
		3.727	343

La densidad media de población es relativamente pequeña, menor de un fuego por Km². El número de habitantes vendrá dado por la multiplicación del número de fuegos por 5, por 4, por 3,5... que son algunos de los coeficientes empleados por los expertos en demografía medieval. Con todo, son coeficientes inseguros y mejor es contentarse con el número de fuegos.

Hay que añadir el número de clérigos que, para la merindad de Sangüesa, se elevaba a 653.

Téngase en cuenta que, de cara a finalidades estadísticas, fuego y clérigo no son magnitudes homogéneas, dado que *un* fuego es una entidad demográfica integrada por una o varias personas, mientras que un clérigo es *una* persona.

LABIANO : POBLACION

El Valle de Aranguren estaba integrado por 9 núcleos y sumaba 35 fuegos.

Obsérvese la siguiente tabla:

VALLE DE ARANGUREN	
NUCLEOS DE POBLACION	FUEGOS
Labiano	10
Idoy	2
Tajonar	12
Góngora	3
Mutilva Alta	2
Mutilva Baja	1
Zolina	1
Aranguren	3
Lizamendi	1
	35

Idoy (hoy desaparecido) habría estado situado con gran probabilidad entre Labiano y Zolina en el término llamado Zulumbe, a la izquierda del camino de San Martín, como lo demuestran los datos toponímicos recogidos en algunas escrituras de Labiano, así como ciertos restos arqueológicos.

Lizamendi es el actual Lismendi, caserío perteneciente al Valle de Egüés.

Ilundain y Laquidain, con 3 fuegos respectivamente, aparecen catalogados, por error, en otros valles. (Véase J. Carrasco, obra citada, pág. 173).

Por eso, la anterior tabla debería ser corregida de la siguiente manera:

Labiano	10
Idoy	2
Tajonar	12
Góngora	3
Mutilva Alta	2
Mutilva Baja	1
Zolina	1
Aranguren	3
Ilundain	3
Laquidain	3
	40

Mutilva Alta, Mutilva Baja y Tajonar aparecen con las siguientes grafías: Mutiloa de Suso, Mutiloa de Juso y Taxonar, respectivamente.

La pirámide social de la Baja Edad Media estaba construida, de arriba a abajo, por los siguientes estamentos:

- Ricos hombres
- Hidalgos o infanzones
- Clérigos
- Francos y ruanos
- Labradores o pecheros (que podían ser realengos, solariegos o collazos según estuvieran vinculados directamente a la institución real, a la nobleza o a alguna institución eclesiástica).
- Judíos
- Moros

El Libro de fuegos (1366) describe y contabiliza detalladamente desde una óptica fiscal, los hogares del Reino.

Los ricos hombres estaban exentos de todo impuesto, pero eran muy pocos numéricamente. No debían pasar de 12 o 14, como consta por el número de asistentes a la coronación de Felipe de Eveux y Juana en 1329, de Carlos II, en 1349 y de Carlos III en 1387².

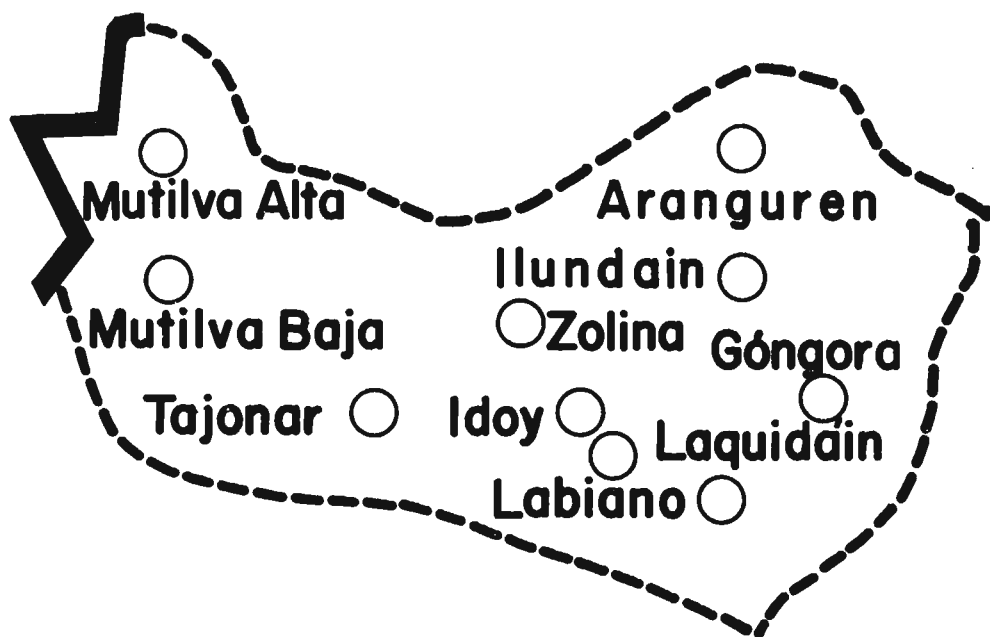

2. Cfr. Zabalo Zabalegui, Javier, *La administración pública de Navarra, durante el siglo XIV*, EUNSA, Pamplona, 1974; y J. Carrasco, *La población de Navarra en el siglo XIV*, EUNSA, Pamplona, 1973, p. 136.

LABIANO : POBLACION

Los hidalgos e infanzones tampoco pagaban impuestos excepto cuando, por casamiento o compra, adquirían bienes pecheros...

Tampoco cotizaban al fisco los clérigos de manera regular. Sí, lo hacían, a veces, corporativamente, previo acuerdo entre el Rey y el Obispo. A ello se debió la confección del Liber Redecime en 1363.

Los demás estamentos contribuían fiscalmente.

Por lo que respecta a la Merindad de Sangüesa ésta era la proporción entre hidalgos (o no contribuyentes) y labradores (o contribuyentes):

MERINDAD DE SANGÜESA						
VALLES	FUEGOS	HIDALGOS	%	LABRADORES	%	
1	La Ribera	201	31	15,8	170	84
2	Aibar	522	200	38	322	61
3	Valdorba	218	120	55	98	44
4	Elorz	13	0	0	13	100
5	Aranguren	35	27	77,5	8	22
6	Egüés	139	67	48,2	72	51
7	Ibargoiti	69	35	50	32	49
8	Unciti	66	37	56,4	29	43
9	Izagandoa	66	13	19,4	53	80
10	Arriasgoiti	12	5	41	7	58
11	Lizoain	127	38	29	89	70
12	Lónguida	259	129	49,2	130	62
13	Esteribar	131	34	25	97	74
14	Erro	118	3	2,6	115	97,5
15	Arce	140	39	27	101	72
16	Urreñola	148	46	31	102	61
17	Urreñola Alto	9	0	0	9	100
18	Aézcoa	136	0	0	136	100
19	Salazar	185	36	19,8	149	80
20	Roncal	221	0	0	221	100
21	Almiradío de Navascués	<u>132</u>	<u>10</u>	7,7	<u>122</u>	92
		2.947	870		2.075	

12. NUCLEOS DE POBLACION DE LA MERINDAD DE SANGUESA EN 1366



A estos fuegos se han de añadir los de las «buenas villas» y su clasificación social, tal como lo hace la tabla siguiente:

BUENAS VILLAS						
VILLAS	FUEGOS	GRADO 1.º	GRADO 2.º	GRADO 3.º	GRADO 4.º	JUDIOS
Sangüesa	443	104	104	104	106	25
Monreal	999					14
Lumbier	101					
Arbonés	6					
Roncesvalles	73					
Larrasoaña	18					
Villava	22					
Tiebas	<u>12</u>					
	774					39

La estadística total, pues, arrojaría los siguientes datos:

FUEGOS	4.501
RUANOS	735
JUDIOS	39
HIDALGOS	870
LABRADORES	2.083

Y los porcentajes quedarían establecidos de la siguiente manera:

HIDALGOS	19,3%
LABRADORES	46,2%
RUANOS	17,1%
JUDIOS	0,8%
CLERIGOS	

Hay desviaciones de la media en la merindad de Sangüesa. Y, así, mientras determinados valles no cuentan con ningún hidalgo (tal es el caso de Aézcoa, Ayechu, Elorz y Roncal), otros, como Aranguren, Ibargoiti, Valdorba y Unciti, superan el 50% y un tercer bloque llega al 30 y al 40%.

Esto hace que la merindad de Sangüesa supere el porcentaje de hidalgos de Navarra.

El valle de Aranguren tenía 40 fuegos escalonados o estructurados socialmente como sigue:

23. LA DIOCESIS DE PAMPLONA EN 1363



LABIANO : POBLACION

LOCALIDADES	FUEGOS	HIDALGOS	LABRADORES
Labiano	10	10	0
Idoy	2	2	0
Tajonar	12	5	7
Góngora	3	3	0
Mutilva Alta	2	1	1
Mutilva Baja	1	1	0
Zolina	1	1	0
Aranguren	3	3	0
Laquidain	3	3	0
Ilundain	3	3	0
	40	32	8

Añádanse 9 clérigos a los fuegos enumerados. Labiano era el segundo núcleo de población del valle, y contaba con 10 fuegos más 2 clérigos. No había labradores o pecheros. Los 10 fuegos eran hidalgos.

2. La población de Labiano en el siglo XVII

No he podido verificar la población de Labiano en los siglos XV y XVI por falta de fuentes. Pero para el siglo XVII es posible acercarse a la realidad censitaria de Labiano gracias a un documento encontrado en el Archivo Diocesano de Pamplona³. Se trata de una estadística, matrícula de los feligreses de la parroquia de Labiano que habían cumplido con el precepto pascual en el año 1631.

Esta matrícula fue elaborada por el licenciado Lerruz, abad de la parroquia de Labiano y forma parte de un dossier procesual contra Juanes de Iurrita, de profesión cantero, que no había cumplido con el precepto pascual.

El documento enumera todas las familias existentes en Labiano y el número de miembros de cada una de ellas. He aquí el documento transcrito textualmente:

Matrícula de los confessados y comulgados del lugar de Labiano de este presente año de 1631

La casa del ABAD

Lançarot de Labiano
María de Pueyo, criada 4
Pedro de Lana
Juanes de Cemborain, pastor

La casa de MIGUEL DE VILLAVA

Miguel de Villava
Mari Juan de Ciaurriz 3
Juana de Villava

La casa de MENDIA

Juanes Mendia
Miguel Mendia
Jonnigo Mendia
Juana de Yelz
Maria de Mendia 9
Agueda de Mendia
Graciosa de Mendia
Juanes de Osses
Juanes de Labiano

La casa de don MARTIN

Don Martín de Ardanaz 2
María de Ardanaz

La casa de LATASSA

Miguel de Latassa
Cathalina de Cuça 3
Miguel de Latassa

La casa del PASTOR

Juanes de Labiano, pastor
Graciana la basca 4
Mari Juan de Labiano
Juanes de Labiano

La casa de Ospitalecoa

Juanes de Elcano
Miguel de Elcano 3
Maria de Redin

La casa de MURU

Bernat de Elcano
Remón el basco
Graciana de Labiano 4
Margarita de Labiano

La casa de EREDER

Gaspar de Ereder 2
Mariana de Badostain

3. A. D. P., Cartón 531, n.º 9.

La casa del SASTRE

Martín Gimenez
 Graciana de Narvarte
 Felicia de Ximeniz
 Lançarot de Ximeniz 6
 Martín de Elorz
 María de Ardanaz

La casa del ERRERO

Miguel de Eguaras
 Martín de Unciti
 Miguel de Unciti
 Martín de Unciti
 Martín de Unciti el menor 9
 Martín de Eguaras
 Cathalina de Unciti
 Cathalina de Ardanaz
 María de Lerruz

La casa de CIRIÇA

Sancho Ruiz de Redín
 María de Maya Irigoyen
 Agueda de Balascoain
 María Juana de Redín
 Antonia de Redín 9
 María de Çabalça
 Lorea de Redín
 Juanico de Lerruz
 Josepho de Góngora

La casa de LEONCIO

Padro de Labiano
 Cathalina de Zulueta 2

La casa de ORÇAIZ

Sancho de Çuaçu
 Graciana de Esparça
 Pedro de Góngora
 Martín de Çuaçu 5
 Graciosa de Badostain

La casa de LIÇARRAGA

Miguel de Labiano
 María de Çabalegui
 Martín de Labiano 4
 Alvira de Labiano

La casa de ARCICOA

Juanes de Muru
 Cathalina de Alçorritz 2

SAN PABLO

Isabel de Çoco, beata
 María de Murillo 4
 María de Esparça
 Andresa de Ezcurra

La casa de REDIN

Pedro de Redín
 Graciana de Labiano
 Esteban de Redín 5
 Graciana de Redín
 Cathalina de Alçorritz

La casa de BADOSTAIN

Mari Martín de Çubiri
 Lançarot de Çubiri
 Juana Martín de Unciti
 María de Egués 6
 Juanes de Ayerra
 Graciana de Lerruz

La casa de GASPAR

Gaspar de Larrea
 Cathalina de Maya 2

La casa de ENECOTENA

Juanes de Muru
 María de Ospital 2

La casa del TEJEDOR

Juanes de Alçorritz
 Mari Martín de Labiano 2

La casa de ECHEVERRÍA

Juanes de Aranguren
 Graciana de Redín 2

La casa de JUANES DE VILLAVA

Juanes de Villava
 Miguel de Villava
 Mari Juana de Ugarte
 Juanes de Villava 7
 Miguel de Villava
 María de Elcano
 Juanes el basco, pastor

La casa de ITURRALDE

Remón de Sarasibar
 María de Labiano Iturralde 3
 Antonia de Sarasibar

<u>La casa de VILLAVACOA</u>		Yordano de Ardanaz	
Juanes de Çolina		Miguel de Labiano	
Miguel de Villava	4	<u>La casa del ÇAPATERO</u>	
María de Lumbier		Juanes de Ilundain	2
Pedro de Villava		María Miguel de Unciti	
<u>La casa de ANTON OSSES</u>		<u>La casa de MARTINVILLANARENA</u>	
Antón de Ossés		Juanes de Aquerreta	
Martín de Ossés		Pascala de Villava	
Miguel de Ossés		Pascalo de Mendía	6
Mari Martín de Leoz	9	Juanes de Aquerreta	
Cathalina de Enecot		María de Aquerreta	
Juana de Ossés		María de Aquerreta	
Estefanía de Labiano			

Todos los sobre dichos ago fe yo el abbad imfrascripto, que han cumplido con la yglesia, en confesarse y comulgarse por pascua de resurrección en la parrochia de dicho lugar de Labiano y no a dexado ninguno de cumplir con ella: sino Juanes de Irurita, cantero, quién se recoge en este lugar casi la mitad del año y más en particular todas las pascuas y días señalados y demás del tiempo anda fuera como tiene y pide su oficio y dize que se a confesado y comulgado en pamp^a en la madre yglessia y por la verdad hize este assiento en Labiano a trnta de mayo del año mil y seiscientos y trnta y uno y firme de mis nombres

EL Licen^{do} Lerruz
Abbad de Labiano

Como se ve, Labiano contaba en 1631 con 29 familias y los nombres de las casas subsisten todavía en un 25%, ya que han llegado inalterados hasta nosotros y son identificables en otras tantas familias de hoy. Tres de los nombres de esas casas designan otros tantos oficios artesanales existentes ya en la localidad: el herrero, el sastre y el tejedor; un cuarto oficio del que hay constancia en el documento que reseñamos no ha llegado hasta nuestros días como apelativo de casa alguna. Se trata del zapatero.

El censo de personas asciende a 126, a las que hay que añadir el número de los que todavía no cumplían con pascua por no haber hecho la primera comunión y que podemos calcular en un número de 7 por año, lo que daría la cifra de 49 personas. Así pues aproximadamente, el censo total de personas sumaría 175.

La media de personas por familia sería $175/29 = 6,03$. Se ve pues que la media familiar del siglo XVII era una familia que podemos llamar numerosa, comparada con la de hoy, aunque más reducida que la de los siglos anteriores.

3. La población de Labiano en siglo XVIII

Las fuentes de las que nos servimos en este capítulo y en el siguiente, son los libros del archivo parroquial de Labiano. Son libros donde quedan registrados los bautizados y los difuntos, y son los siguientes:

- 1.^{er} Libro de bautizados: desde el año 1640 hasta el año 1728.
 - 2.^o Libro de bautizados: desde el año 1728 hasta el año 1876.
 - 3.^o Libro de bautizados: desde el año 1876 hasta el año 1912.
 - 4.^o Libro de bautizados: desde el año 1912 hasta el año 198 .
- Libro de difuntos desde el año 1728 hasta el año 198 .

Falta el primer libro de bautizados: el que abarcaba desde 1640 hasta 1728; por eso el estudio arranca de 1728. Son libros con tapas de pergamino, bien conservados y con letra muy legible.

3. 1. Nacimientos y defunciones

El número de nacimientos se puede controlar matemáticamente y se pueden observar unos ciertos altibajos.

He aquí la estadística y el gráfico correspondiente a todo el siglo XVIII:

AÑO	N	D ⁴	AÑO	N	D	AÑO	N	D	AÑO	N	D
1728	5	2	1746	7	3	1764	6	9	1782	9	5
1729	5	6	1747	4	2	1765	12	2	1783	4	6
1730	4	6	1748	5	5	1766	6	4	1784	4	1
1731	6	5	1749	4	2	1767	8	8	1785	5	4
1732	4	9	1750	7	7	1768	11	5	1786	9	2
1733	2	3	1751	3	4	1769	7	4	1787	8	3
1734	3	4	1752	4	4	1770	5	1	1788	2	5
1735	3	5	1753	7	4	1771	6	7	1789	9	4
1736	5	2	1754	2	5	1772	6	1	1790	7	4
1737	1	2	1755	3	2	1773	4	9	1791	5	2
1738	4	3	1756	9	3	1774	7	2	1792	2	1
1739	3	4	1757	6	2	1775	6	2	1793	7	3
1740	4	1	1758	8	2	1776	6	1	1794	10	6
1741	5	2	1759	7	1	1777	8	1	1795	1	5
1742	0	6	1760	10	1	1778	10	1	1796	7	0
1743	6	2	1761	4	5	1779	4	2	1797	9	0
1744	3	2	1762	7	6	1780	3	3	1798	1	0
1745	4	2	1763	6	3	1781	5	3	1799	10	0

Véase la representación gráfica:

4. N = Nacidos
- D = Difuntos

LABIANO: Nacimientos y defunciones en el siglo XVIII.

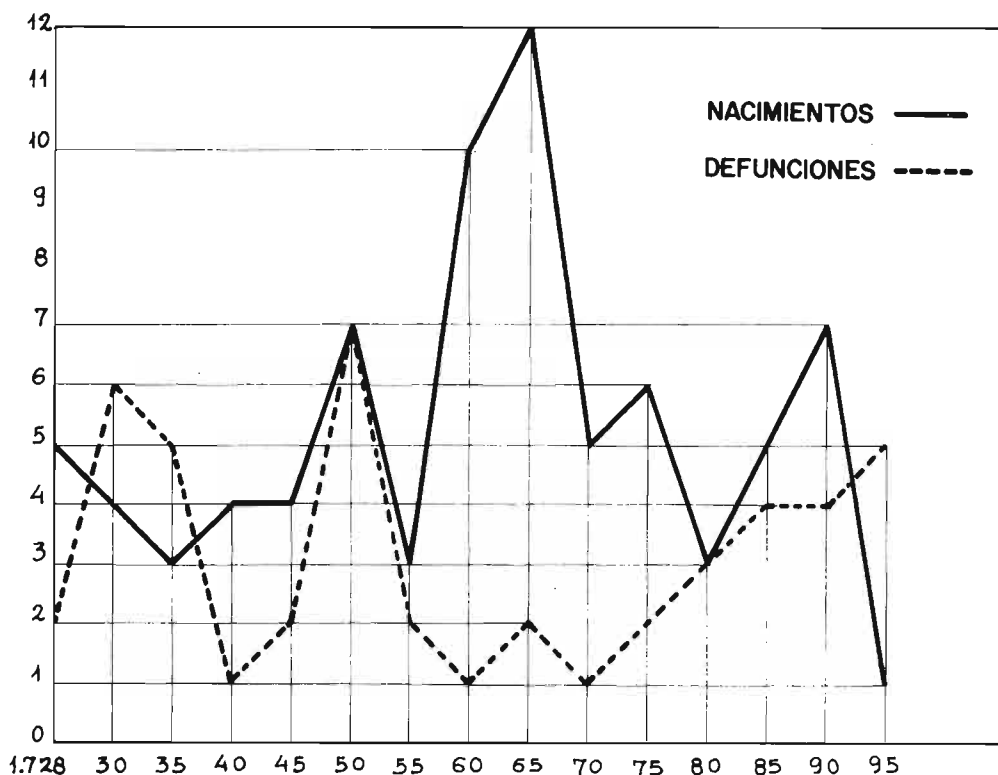

En la 2.^a mitad del siglo XVII se advierte un ascenso en la natalidad, probablemente debido a un momento de desarrollo económico del pueblo, desarrollo que se muestra en el aumento numeroso de familias que, ya para este tiempo, asciende a 42, equivalente al 40%.

Se observa igualmente el aumento de familias en la remodelación de casas ya existentes y en la construcción de nuevas, como lo muestra la arquitectura de las mismas.

En cuanto a la natalidad se constata una cifra superior a lo normal en los años 1756-68-78-82-86-89-94-97 y 1799.

Aunque no aparece en el gráfico el año 1742, es digno de observación, ya que en él no hay nacimiento alguno.

En cuanto a las defunciones se advierten, más o menos, los siguientes datos:

Hay alta mortalidad, mortalidad superior a la media, en los años 1732, 1764-1773; mientras que en los años 1796-1797-1798 y 1799 no hay ninguna defunción.

Como se ve, a lo largo de todo el siglo no existen causas excepcionalmente graves de mortalidad.

3. 2. Desplazamientos de población

Se advierte también, en el siglo XVIII, un cierto movimiento de población debido al matrimonio de personas del pueblo con personas de otras localidades y a la inmigración de familias. Se constatan los siguientes casos de matrimonios mixtos (es decir, uno de cuyos cónyuges es de fuera de la localidad), así como matrimonios de personas del pueblo.

AÑO	P	F	V	H	N ⁵	AÑO	P	F	V	H	N	AÑO	P	F	V	H	N
1728				4	2	1750			2	2		1775		1	1	1	
1729				3		1751						1776				1	
1730	1			1	2	1752		1				1777					1
1731	1			2	1	1753						1778		1			
1732			1			1754		1				1779					
1733						1755						1780					1
1734	1					1756	1	1			1	1781		1			
1735						1757		1	1	1	1	1782	1	1		1	
1736					1	1758			1		1	1783	1				
1737						1759				1	1	1784					1
1738		1				1760			2			1785			1		2
1739				1		1761			1			1786					1
1740						1762			2			1787			1		2
1741		1			2	1763			1			1788					1
1742						1764		1				1789		1	2		
1743		2	2			1765	1	2				1790			1	1	
1744				1		1766						1791					1
1745		1				1767		2	2			1792					
1746	1	1			1	1768		1	1			1793			1		1
1747	1	2				1769		3	1	1		1794			1	2	
1748	1				1	1770						1795					1
1749			1	2		1771		2				1796					1
						1772			1			1797			1	1	
						1773						1798		1			
						1774		3	2	1		1799			2		

P = 10

F = 32

V = 26

H = 34

N = 26

5. P = Los dos del pueblo
 F = Los dos de fuera
 V = Varón de fuera
 H = Hembra de fuera
 N = No consta lugar de procedencia.

La inmigración es fuerte en este siglo: son 32 familias las que se instalan en Labiano más 26 que no consta de dónde son.

LABIANO : Desplazamiento de población

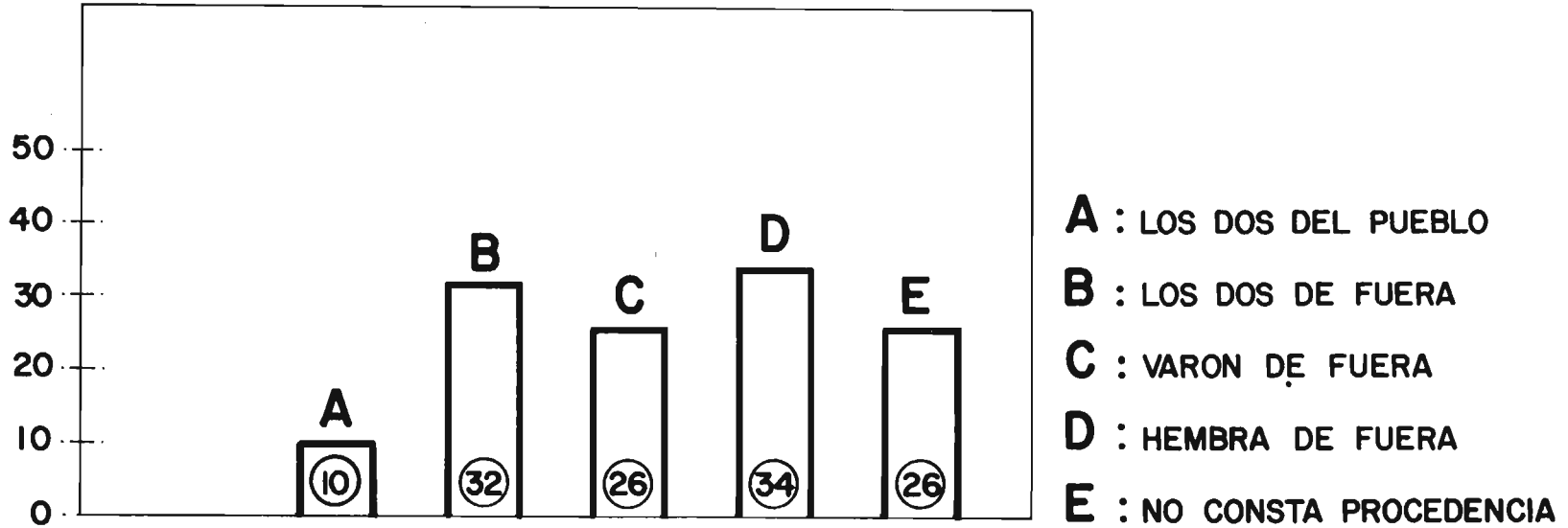

3. 3. Relación de sexos en los nacimientos
del siglo XVIII

AÑO	V	H ⁶	AÑO	V	H	AÑO	V	H
1728	2	3	1752	1	3	1776	5	1
1729	2	3	1753	4	3	1777	3	5
1730	4	0	1754	0	2	1778	4	6
1731	5	1	1755	2	1	1779	4	0
1732	2	2	1756	2	7	1780	2	1
1733	1	1	1757	4	2	1781	1	4
1734	2	1	1758	6	2	1782	5	4
1735	2	1	1759	5	2	1783	2	2
1736	2	3	1760	4	6	1784	4	0
1737	0	1	1761	2	2	1785	4	1
1738	31	1	1762	4	3	1786	2	7
1739	2	1	1763	3	3	1787	3	5
1740	2	2	1764	2	4	1788	2	0
1741	0	5	1765	9	3	1789	5	4
1742	0	0	1766	4	2	1790	5	2
1743	4	2	1767	4	4	1791	4	1
1744	2	1	1768	4	7	1792	0	2
1745	3	1	1769	2	5	1793	4	3
1746	4	3	1770	4	1	1794	2	8
1747	2	2	1771	3	3	1795	1	0
1748	4	1	1772	3	3	1796	3	4
1749	2	2	1773	3	1	1797	7	2
1750	4	3	1774	2	5	1798	0	1
1751	3	0	1775	0	6	1799	3	7
Total varones = 209								
Total hembras = 190								

Véase el gráfico correspondiente:

6. V = Varones
H = Hembras.

LABIANO: Relación de sexos en los nacimientos en el siglo XVIII.

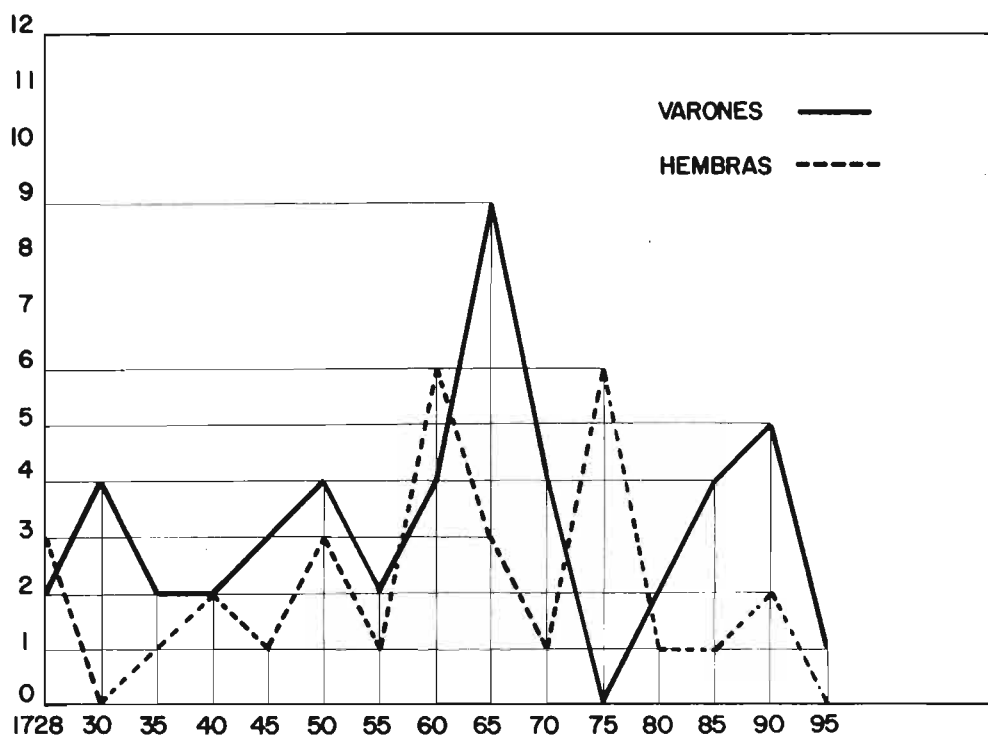

3. 4. Mortalidad infantil

Relación de párvulos que han muerto a lo largo del siglo XVIII:

AÑO	V	H	T ^{6a}
1728	0	2	2
1731	1	1	2
1732	3	2	5
1735	1	2	3
1739	1	1	2
1750	3	2	5
1751	1	0	1
1752	1	1	2
1753	1	1	2
1754	1	0	1
1764	2	1	3
1768	1	0	1
1769	0	1	1
1772	1	0	1
1773	1	0	1

Total = 32

Véase el gráfico correspondiente:

6a. V = Varones
H = Hembras
T = Total.

LABIANO : Mortalidad infantil en el siglo XVIII.

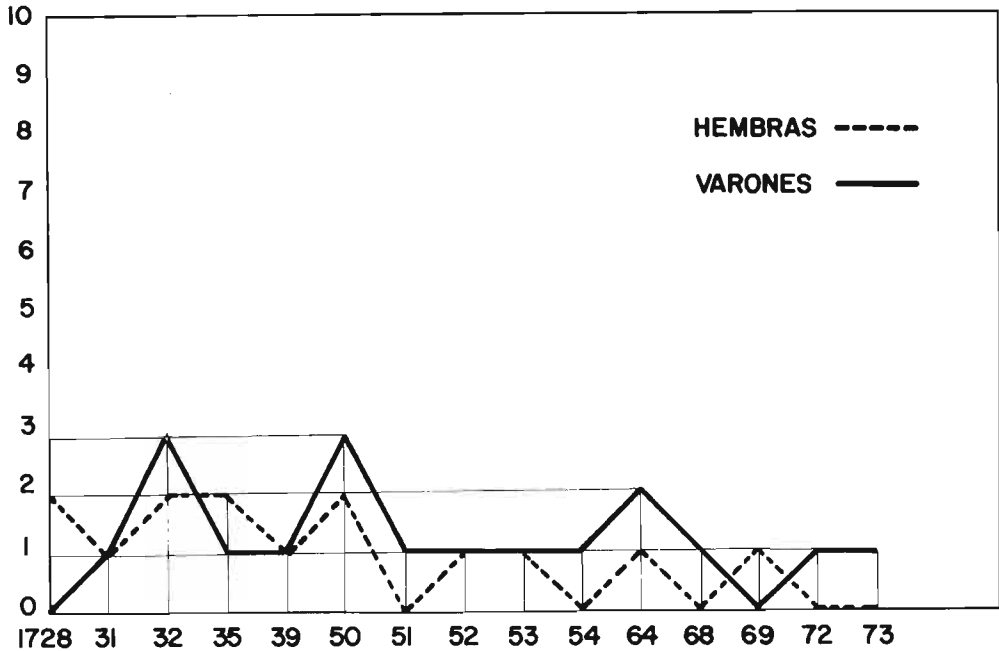

3. 5. Número de hijos y media de habitantes por familia

El número de personas no lo podemos constatar de manera directa, ya que no hay documentos expresos que lo registren. No contamos todavía con censos generales. Entonces lo tenemos que deducir, valiéndonos de criterios indirectos como son el número de familias y el número de miembros de cada familia. Ambos criterios son aproximativos.

Del número total de familias, se puede deducir el número de familias que han sido fecundas a lo largo de todo el siglo dividiendo aquél por 3, que son las generaciones que generalmente están en proceso de fecundidad a lo largo de un siglo.

El número de familias con niños, a lo largo del siglo XVIII, asciende a 127 que, dividido por 3, nos sugiere la existencia en Labiano de 42,3 familias.

La media de miembros por familia la podemos hallar con mayor exactitud a partir del registro de bautizados (nacidos) sumando 4 miembros correspondientes a los padres y abuelos de los nacidos, manteniendo siempre el criterio de aproximación.

He aquí el número de niños por familia:

Familias con 1 hijo	43	Total hijos.....	43
Familias con 2 hijos	15		30
Familias con 3 hijos	16		48
Familias con 4 hijos	10		40
Familias con 5 hijos	14		70
Familias con 6 hijos	14		84
Familias con 7 hijos	8		56
Familias con 8 hijos	5		40
Familias con 10 hijos	2		20
	127 familias		431 hijos en total

La media por familia es: $\frac{431}{127} = 3,39$ hijos por familia.

He aquí la doble representación gráfica:

LABIANO : N° de hijos por familia en el siglo XVIII .

N° DE HIJOS

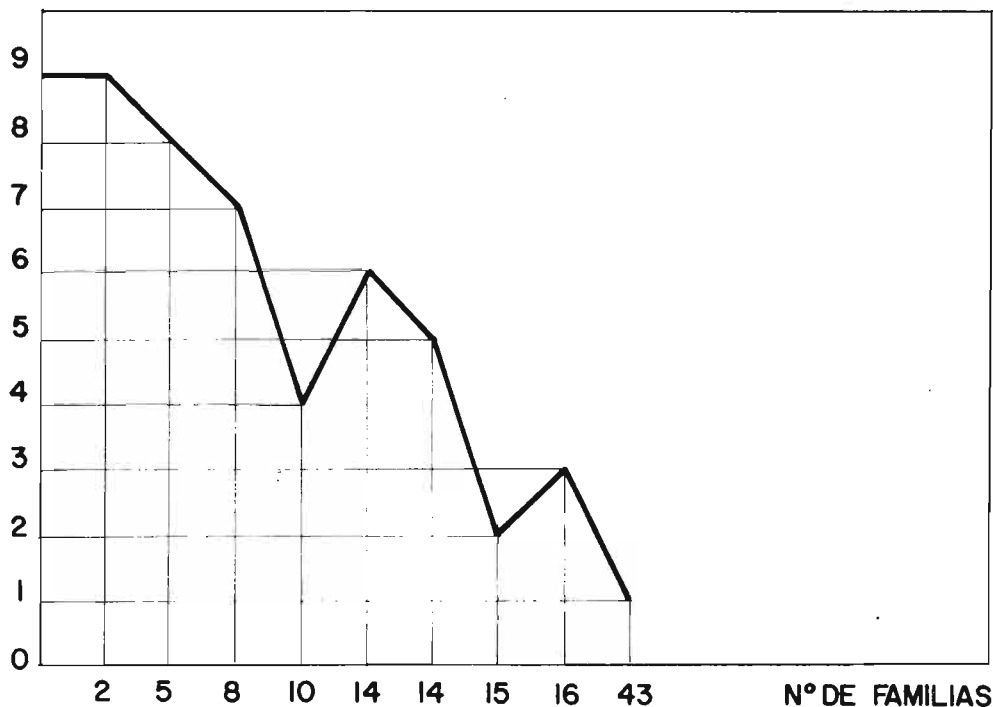

LABIANO: N° de hijos por familia en el siglo XVIII.

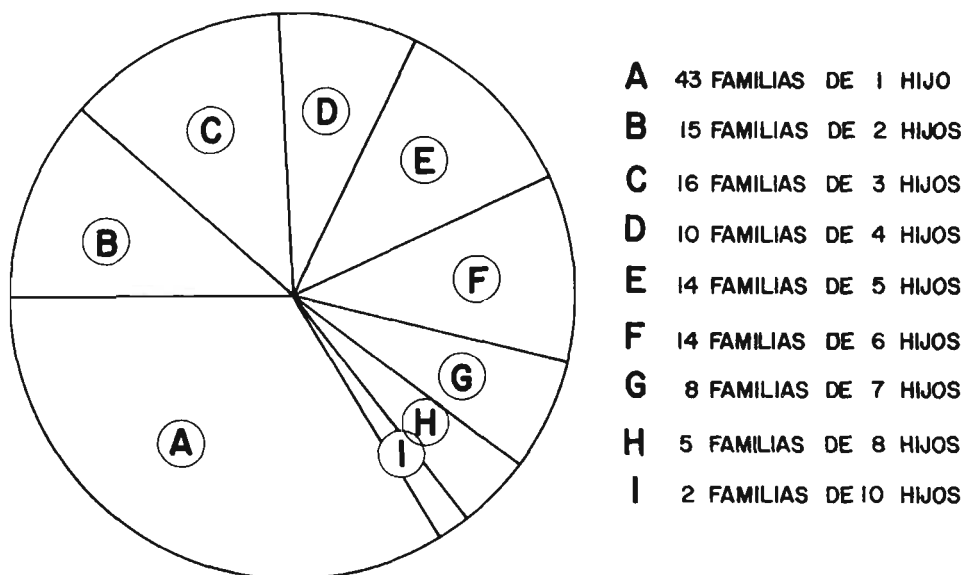

4. La población de Labiano en el siglo XIX

Las fuentes de las que nos servimos para determinar el estado y el movimiento de población de Labiano en el siglo XIX son más amplias que para los siglos anteriores ya que, además de los libros parroquiales, contamos con varios censos civiles de población, en concreto, con los censos elaborados en los años 1832, 1857, 1868, 1870, 1881, 1887, 1888, 1889, 1890, 1891, 1892, 1893, 1894, 1895.

4. 1. Nacimientos y defunciones

El siglo XIX experimenta algunos altibajos tanto en lo referente a nacimientos como en lo referente a defunciones pero, en general, se mantiene la media o la tendencia creciente del siglo anterior.

He aquí la relación de nacidos y fallecidos en el siglo XIX.

VICENTA LARRAYA

AÑO	N	D ⁷	AÑO	N	D	AÑO	N	D	AÑO	N	D
1800	5	2	1825	4	4	1850	12	3	1875	14	13
1801	4	1	1826	6	2	1851	9	7	1876	4	5
1802	4	1	1827	5	1	1852	9	10	1877	10	7
1803	10	2	1828	7	5	1853	10	7	1878	9	4
1804	6	6	1829	8	0	1854	7	6	1879	8	6
1805	6	6	1830	9	3	1855	9	24	1880	10	9
1806	8	3	1831	8	5	1856	9	0	1881	7	8
1807	4	2	1832	7	8	1857	8	6	1882	12	5
1808	7	2	1833	9	9	1858	12	2	1883	10	12
1809	6	5	1834	12	13	1859	10	1	1884	10	3
1810	8	6	1835	6	6	1860	11	4	1885	9	4
1811	3	8	1836	6	5	1861	9	4	1886	12	5
1812	2	2	1837	9	11	1862	11	4	1887	5	2
1813	6	4	1838	4	8	1863	15	7	1888	13	4
1814	5	3	1839	6	5	1864	5	10	1889	10	5
1815	2	5	1840	14	4	1865	10	7	1890	9	2
1816	5	4	1841	6	7	1866	11	4	1891	8	7
1817	3	2	1842	10	7	1867	8	10	1892	9	4
1818	2	5	1843	15	5	1868	11	10	1893	10	5
1819	6	1	1844	10	6	1869	7	5	1894	8	2
1820	4	1	1845	11	7	1870	10	6	1895	12	6
1821	3	2	1846	5	3	1871	12	8	1896	8	3
1822	5	2	1847	6	8	1872	15	4	1897	9	2
1823	3	1	1848	9	7	1873	7	9	1898	12	3
1824	6	4	1849	4	8	1874	11	17	1899	11	10

Nacimientos = 806

Defunciones = 538

He aquí la representación gráfica:

7. N = Nacimientos
D = Defunciones.

LABIANO: Nacimientos y defunciones en el siglo XIX.

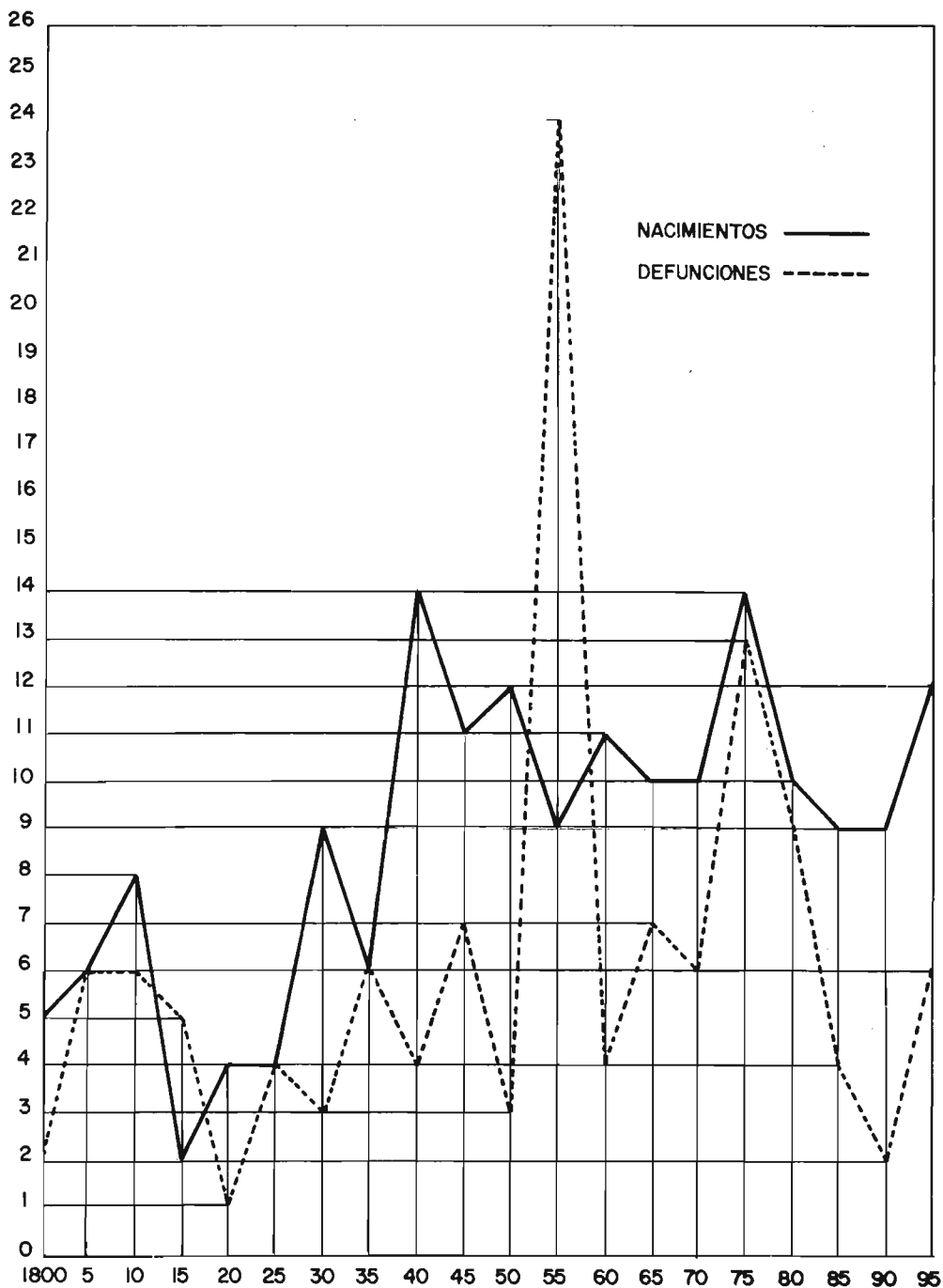

Es clara la tendencia hacia el aumento de población dada la diferencia a favor de nacimientos en la relación entre nacimientos y defunciones. En cuanto a nacimientos se advierte el descenso de los mismos en el período 1810 a 1880, la casi nivelación de nacidos y difuntos en los años 1875 a 1880 y el fuerte ascenso de fallecidos el año 1855. Ciertamente, la causa de este último fenómeno fue la peste del cólera como lo atestiguan los libros parroquiales que dan las siguientes fechas de defunción para la muerte de los afectados de cólera:

AÑO 1855

25-Agosto	8-October
2-Septiembre	8-October
3-Septiembre	10-October
4-Septiembre	10-October
18-Septiembre	15-October
26-Septiembre	15-October
2-October	17-October
5-October	22-October (El párroco Don Fernando Albizu)
5-October	6-Noviembre
7-October	

La media de nacimientos = $\frac{806}{100} = 8,06$

La media de defunciones = $\frac{538}{100} = 5,38$

DISTRIBUCION DE LAS DEFUNCIONES EN 1.855

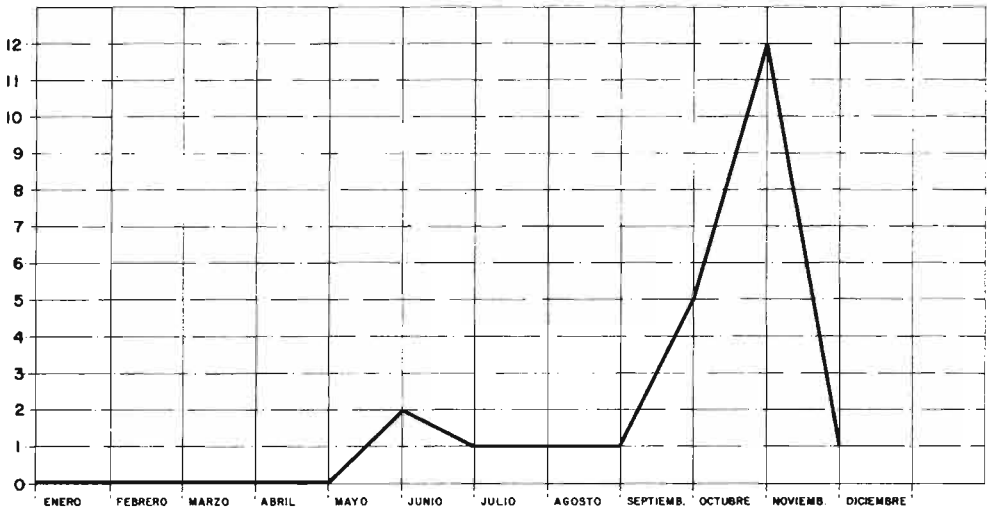

4. 2. La inmigración

Intentamos aproximarnos al fenómeno de la inmigración entendiendo a ésta en un sentido amplio. Se observa que el crecimiento poblacional de Labiano no fue sólo vegetativo, sino también inmigracional. A falta de estadísticas expresas nos hemos servido de los libros de bautizados (nacidos) fijándonos en la procedencia de los padres de los nacidos. Este criterio no es totalmente exacto, puesto que no tiene en cuenta los matrimonios sin hijos.

Veamos la siguiente estadística.

Familias que proceden de fuera:

Véase la representación gráfica:

AÑO	P	F	V	H ⁸	AÑO	P	F	V	H	AÑO	P	F	V	H	AÑO	P	F	V	H
1800	1				1825		1	1	1	1850		3		1	1875		3		3
1801					1826			1	1	1851		2	2	1	1876				
1802		2		1	1827		2		1	1852					1877				1
1803		1		1	1828			1	2	1853		1	3		1878		3		1
1804		1	2		1829		1	1		1854			1	1	1879				
1805				1	1830		1		1	1855		1	3	2	1880		2	2	1
1806		1	1		1831		1	2	1	1856		1		1	1881				1
1807			1		1832			1	1	1857		1	2		1882		2		2
1808				1	1833		3	2		1858		1	1		1883		1		1
1809				2	1834			1	1	1	1859				1	1884		2	2
1810		1			1835		1	1	1	1860		2		1	1885				1
1811					1836			1	1	1861			1	1	2	1886		2	1
1812					1837			1	1	1862				1		1887			1
1813				1	1838			1		1863		1	1	1	1888			1	3
1814		1			1839				2	1864		1	1	1	1889		2		1
1815			1		1840				5	1865		1		1	1890		2		1
1816		1		1	1841			1	2	1866		1	3	1	1891		1		1
1817					1842				1	1	1867				1	1892		1	1
1818		1			1843		2	1	1	1	1868					1893		1	1
1819			1	1	1844			1	1	1869			1	1	1	1894			
1820			1		1845			2		1870			2	1	1895		2		2
1821		1	1		1846				1	1871		1	1		1896		1	1	1
1822			2		1847			1		1872			2	2	1	1897		2	1
1823					1848					1873		1				1898			1
1824			1	2	1849					1874			2		1899		2		

8. P = Los 2 del pueblo
 F = Los 2 de fuera
 V = Varón de fuera
 H = Hembra de fuera.

LABIANO : La inmigración en el siglo XIX.

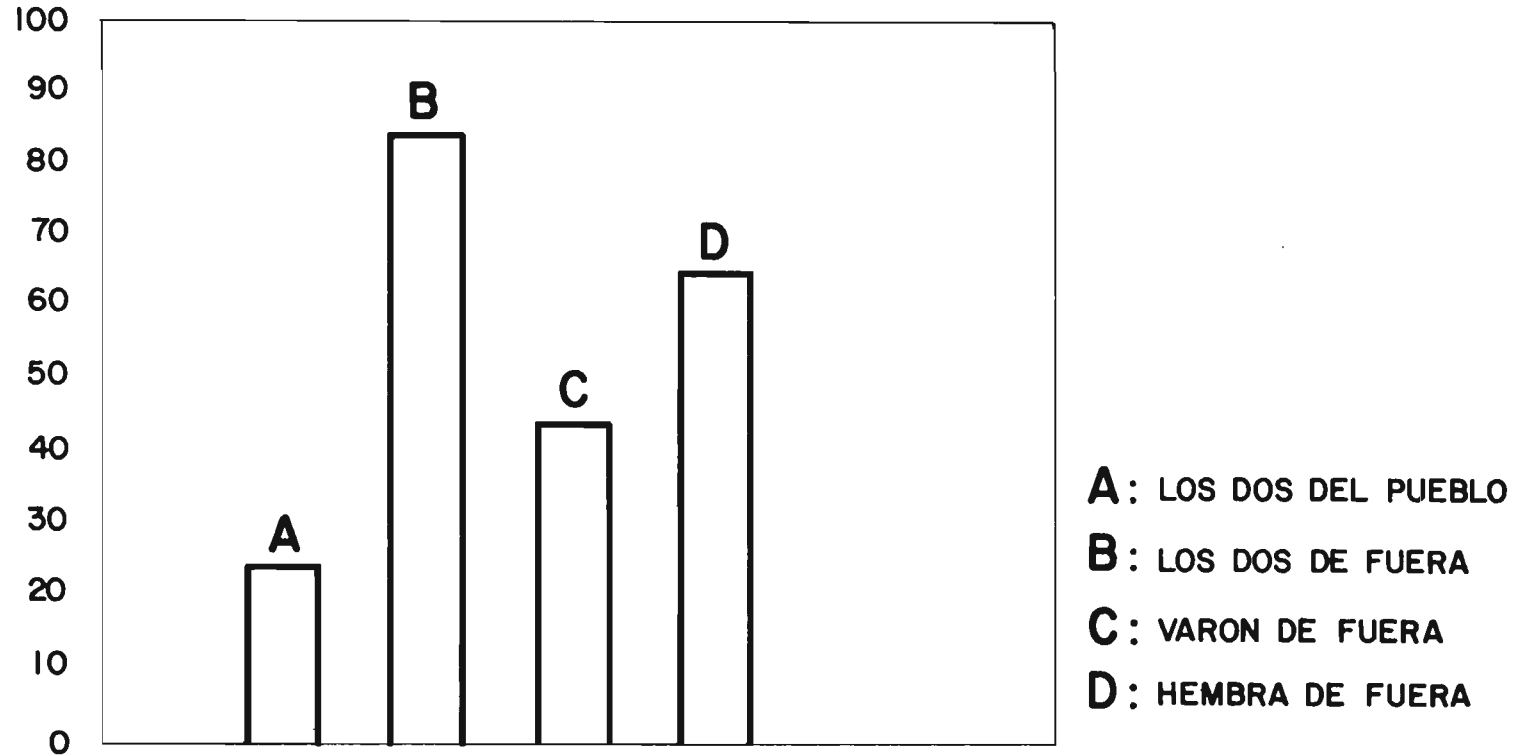

4. 3. Nacimientos y relación de sexos
en el siglo XIX

Queremos señalar también la relación varones-hembras en este siglo. Así completamos el conocimiento de la población en esta centuria. El número de niñas es ligeramente superior al de niños, como lo muestra la siguiente tabla:

AÑO	V	H ⁹	AÑO	V	H	AÑO	V	H	AÑO	V	H
1800	2	3	1825	2	2	1850	6	6	1875	7	7
1801	1	3	1826	1	5	1851	6	3	1876	3	1
1802	1	3	1827	2	3	1852	2	7	1877	5	5
1803	9	1	1828	3	4	1853	4	6	1878	4	5
1804	4	2	1829	4	4	1854	3	4	1879	5	3
1805	2	4	1830	6	3	1855	6	3	1880	4	6
1806	3	5	1831	5	3	1856	7	2	1881	4	3
1807	2	2	1832	2	5	1857	5	3	1882	4	8
1808	4	3	1833	6	3	1858	4	8	1883	6	4
1809	4	2	1834	4	8	1859	6	4	1884	5	5
1810	5	3	1835	4	2	1860	5	6	1885	4	5
1811	2	1	1836	4	2	1861	4	5	1886	7	5
1812	0	2	1837	4	5	1862	5	6	1887	3	2
1813	3	3	1838	1	3	1863	8	7	1888	6	7
1814	1	4	1839	4	2	1864	1	4	1889	4	6
1815	2	0	1840	6	8	1865	3	7	1890	3	6
1816	3	2	1841	4	2	1866	3	8	1891	5	3
1817	1	2	1842	5	5	1867	5	3	1892	3	6
1818	1	1	1843	8	7	1868	3	8	1893	4	6
1819	1	5	1844	7	3	1869	1	6	1894	5	3
1820	1	3	1845	6	5	1870	5	5	1895	5	7
1821	1	2	1846	1	4	1871	2	10	1896	5	3
1822	2	3	1847	2	4	1872	7	8	1897	6	3
1823	2	1	1848	6	3	1873	6	1	1898	6	6
1824	2	4	1849	0	4	1874	6	5	1899	3	8

Total niños = 385

Total niñas = 421

Veamos estos mismos datos representados gráficamente:

9. V = Varones
H = Hembras.

LABIANO : Relación de sexos en los nacimientos en el siglo XIX.

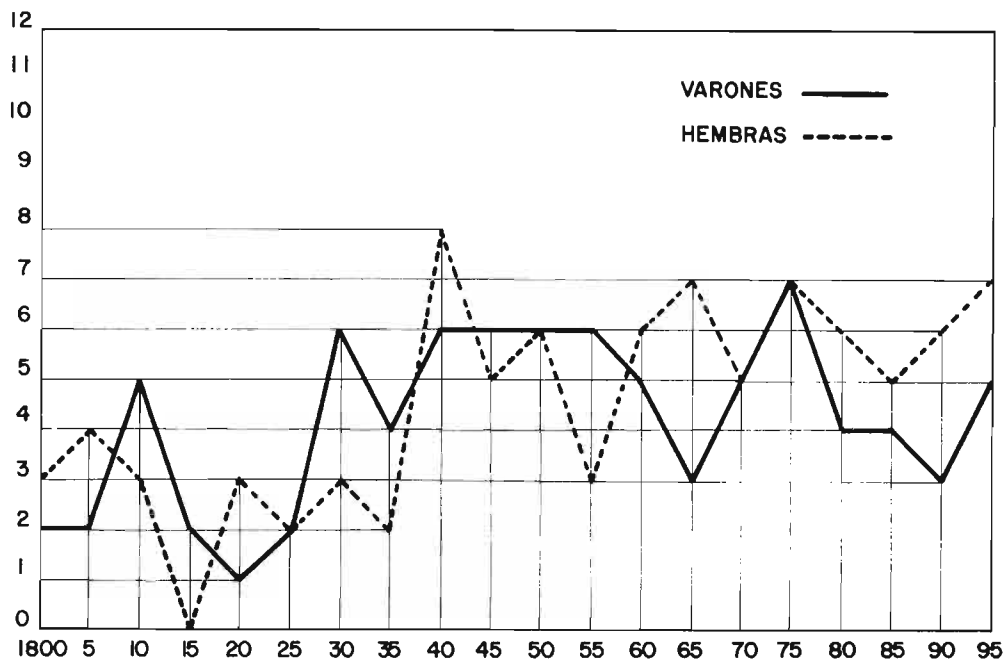

LABIANO : Mortalidad infantil en el siglo XIX.

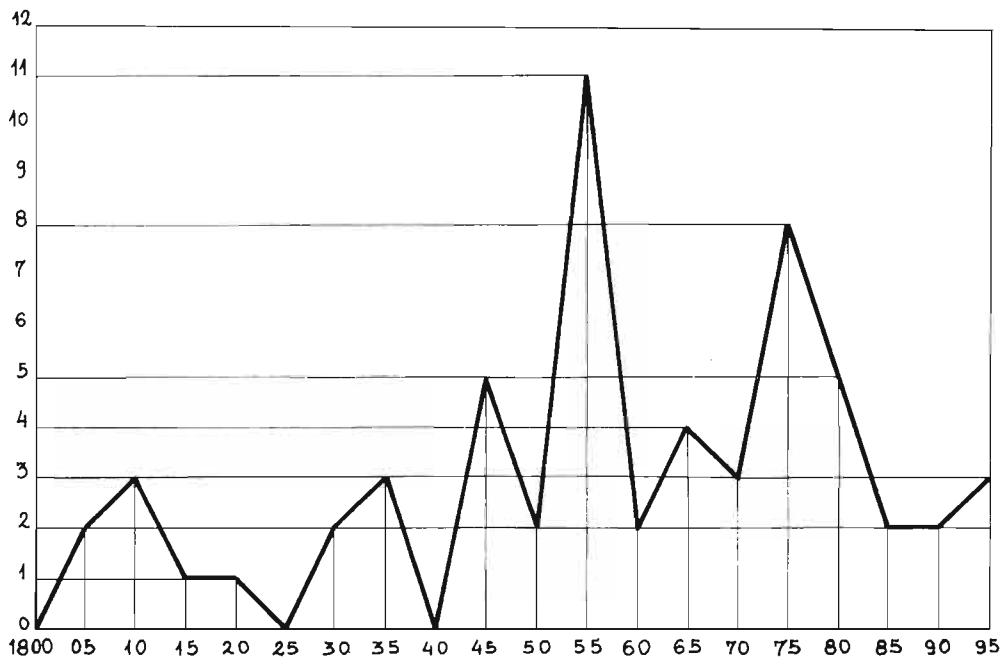

4. 4. Mortalidad infantil

Relación de párvulos que mueren a lo largo del siglo XIX.

AÑO	V	H	T	AÑO	V	H	T	AÑO	V	H	T	AÑO	V	H	T
1800				1825				1850	0	2	2	1875	4	4	8
1801				1826	0	2	2	1851	2	2	4	1876	2	0	2
1802	0	1	1	1827				1852	1	3	4	1877	3	1	4
1803	1	0	1	1828	0	2	2	1853	2	1	3	1878	0	1	1
1804	1	2	3	1829				1854	2	0	2	1879	1	1	2
1805	0	2	2	1830	1	1	2	1855	5	6	11	1880	0	5	5
1806	2	0	2	1831	1	1	2	1856				1881	2	3	5
1807				1832	0	1	1	1857	3	1	4	1882	0	1	1
1808	0	1	1	1833	0	3	3	1858	1	1	2	1883	2	2	4
1809	2	1	3	1834	1	3	4	1859				1884	0	2	2
1810	2	1	3	1835	2	1	3	1860	1	1	2	1885	1	1	2
1811	2	2	4	1836	0	1	1	1861	3	1	4	1886	2	0	2
1812				1837	3	2	5	1862	0	2	2	1887	1	0	1
1813				1838	1	1	2	1863	2	1	3	1888	1	1	2
1814	2	0	2	1839	2	0	2	1864	1	4	5	1889	1	1	2
1815	1	0	1	1840				1865	2	2	4	1890	1	1	2
1816	1	1	2	1841	2	2	4	1866	1	1	2	1891	2	2	4
1817				1842	2	2	4	1867	1	2	3	1892	1	1	2
1818				1843	1	0	1	1868	0	1	1	1893	1	1	2
1819				1844	1	1	2	1869	2	0	2	1894	0	1	1
1820				1845	4	1	5	1870	0	3	3	1895	2	1	3
1821				1846	1	1	2	1871	1	5	6	1896	0	2	2
1822	0	1	1	1847	3	1	4	1872	2	0	2	1897	1	1	2
1823				1848	0	1	1	1873	1	2	3	1898	0	2	2
1824	1	1	2	1849	3	0	3	1874	3	7	10	1899	4	0	4

He aquí la representación gráfica:

Se advierte la alta mortalidad infantil en los años 1855-1874-1875. La causa debe ser la misma que en estos mismos años provocó la alta defunción de adultos. En el 1^{er} caso fue el cólera la causa determinante, en los dos últimos no aparece con certeza la causa.

Por otra parte se observa el mismo fenómeno que en el siglo XVIII: la prácticamente inexistente mortalidad infantil.

4. 5. Movimiento global de la población

El número total de habitantes de Labiano en el siglo XIX y sus vicisitudes viene dado por los censos civiles elaborados en los años 1832 - 1857 - 1868 - 1870 - 1881 - 1887 - 1888 - 1889 - 1890 - 1891 - 1892 - 1893 - 1894 - 1895 y que presentamos en la siguiente estadística:

AÑO	HABITANTES
1832	232
1857	262
1868	246
1870	273
1881	261
1887	236
1888	260
1889	246
1890	242
1891	241
1892	227
1893	234
1894	234
1895	258

He aquí la representación gráfica:

LABIANO : Movimiento global de la población en el siglo XIX.

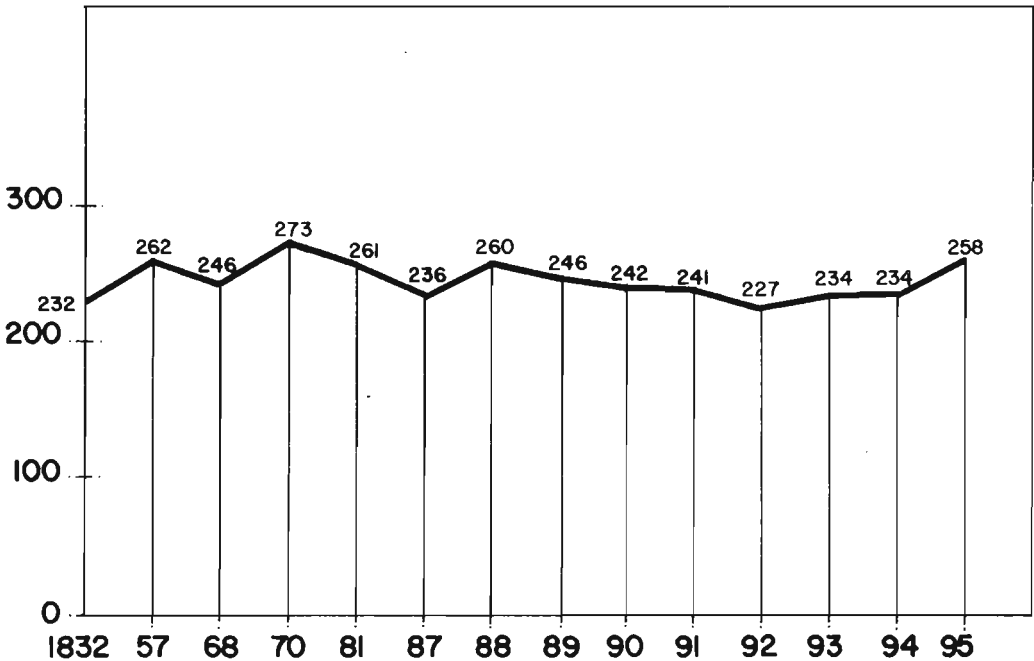

5. La población de Labiano en el siglo XX

Para el siglo XX contamos con los datos del Archivo Parroquial de Labiano y además, con los datos de los censos civiles correspondientes a los años 1900-1981. Trataremos de constatar el estado de la población, así como el movimiento de la misma y algunos aspectos que puedan resultar significativos para conocer la realidad de nuestra localidad.

5. 1. Estado de la población

El número de habitantes de Labiano es el siguiente:

AÑO	1900	1910	1920	1930	1940	1950	1960	1970	1981
DERECHO	261	279	279	203	186	185	175	85	74
POBLACION DE HECHO	248	275	252	197	169	182	172	94	69

Veamos el gráfico correspondiente:

LABIANO : Estado de la población en el siglo XX.

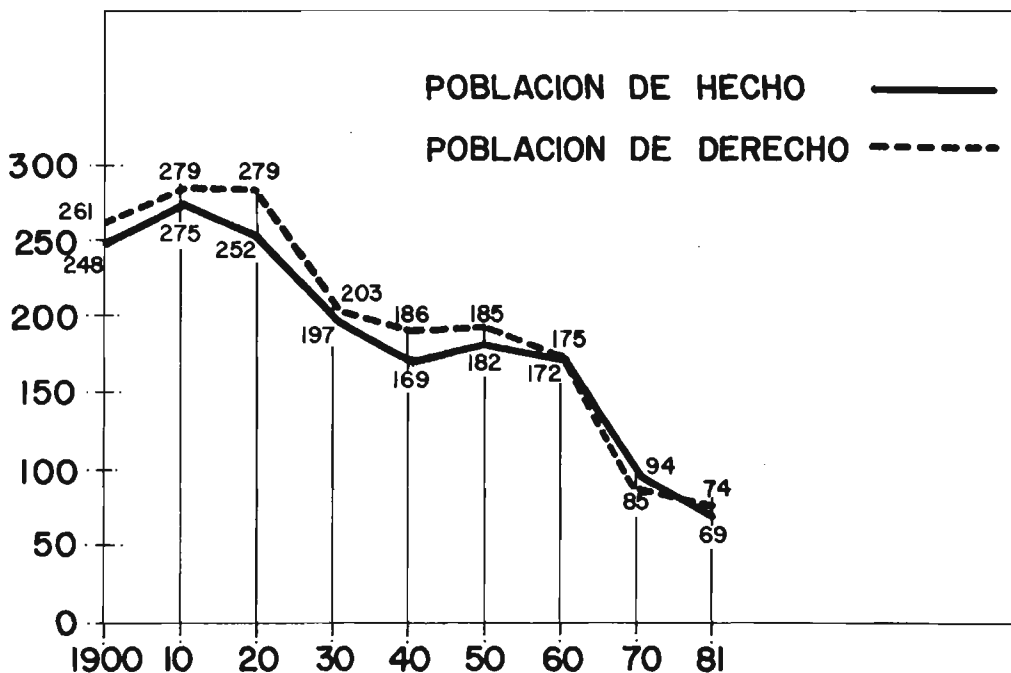

Se observa un descenso paulatino de población, excepto en la década de 1910 a 1920 y en 1960 a 1970 en las que el descenso es más bien brusco (275-252, 172-94) debido al contingente de emigración a Pamplona a causa de la industrialización. Los años 50 experimentan un ascenso de población debido a una cierta inmigración: son varias las familias que vienen a residir en Labiano aprovechando las casas que había dejado vacías la emigración de los años 10-20 y realizando el trabajo en los centros industriales de Pamplona y sus cercanías; contribuyó a ello también el aprovechamiento de los terrenos comunales.

5. 2. Nacimientos y defunciones

El crecimiento o decrecimiento vegetativo lo podemos deducir del registro parroquial y es el siguiente:

AÑO	N	D ¹⁰	AÑO	N	D	AÑO	N	D	AÑO	N	D
1900	9	5	1921	8	3	1942	3	1	1963	1	0
1901	9	4	1922	9	3	1943	4	0	1964	0	1
1902	8	10	1923	7	4	1944	4	2	1965	0	1
1903	8	3	1924	9	4	1945	5	2	1966	3	1
1904	9	9	1925	6	4	1946	2	2	1967	2	1
1905	7	2	1926	7	6	1947	1	1	1968	1	0
1906	9	4	1927	3	3	1948	3	2	1969	1	0
1907	11	5	1928	6	5	1949	4	1	1970	1	0
1908	8	6	1929	2	4	1950	4	0	1971	2	1
1909	12	4	1930	9	4	1951	3	4	1972	0	2
1910	12	4	1931	2	4	1952	6	2	1973	1	1
1911	12	2	1932	4	8	1953	3	0	1974	0	0
1912	10	3	1933	2	2	1954	6	1	1975	2	0
1913	15	2	1934	4	5	1955	3	1	1976	0	1
1914	8	5	1935	2	1	1956	3	1	1977	0	0
1915	11	6	1936	3	1	1957	5	0	1978	0	1
1916	11	2	1937	3	5	1958	2	0	1979	1	2
1917	7	0	1938	2	1	1959	5	0	1980	1	2
1918	9	7	1939	1	1	1960	5	0	1981	3	2
1919	10	3	1940	4	4	1961	2	0	1982	1	
1920	9	3	1941	3	3	1962	1	3			

He aquí la representación gráfica:

10. N = Nacimientos
D = Defunciones.

LABIANO : Nacimientos y defunciones en el siglo XX.

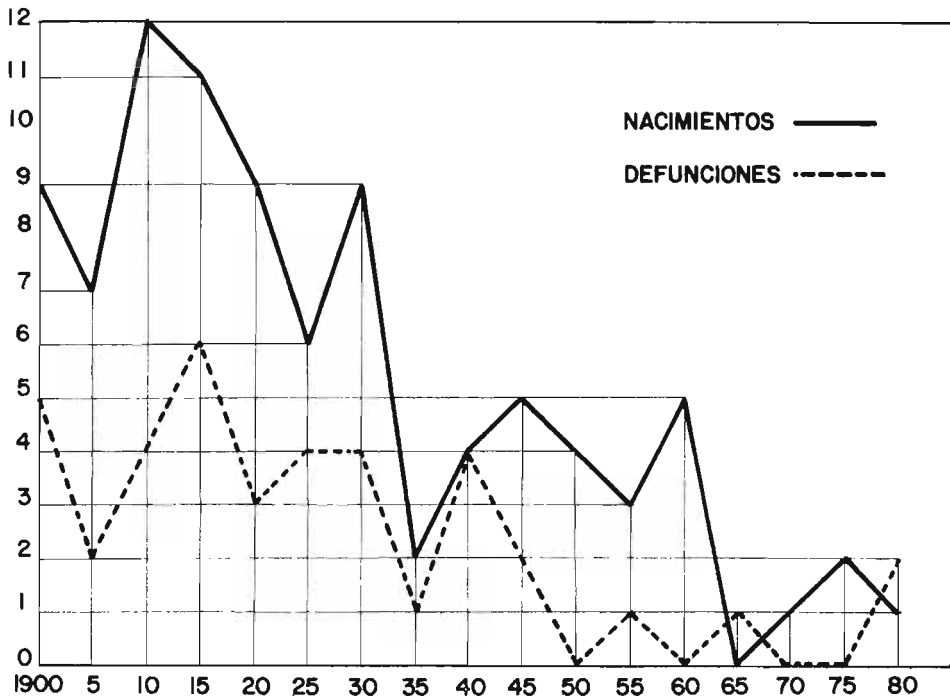

Puede observarse en el gráfico el alto índice de natalidad de los años 1910-1915-1920-1930 y, en contraste, el bajo índice de natalidad de los años 1935-1965-1970-1980.

Obsérvese igualmente el alto índice de mortalidad de los años 1902-1904-1918-1932 y 1937, debido en los primeros casos a «la gripe» y, en el último, a la guerra civil.

5. 3. Relación de sexos en los nacimientos del siglo XX

He aquí la estadística de niños nacidos según sexos en el siglo XX.

AÑO	V	H ¹¹	AÑO	V	H	AÑO	V	H	AÑO	V	H
1900	4	5	1921	5	3	1942	2	1	1963	1	0
1901	7	2	1922	6	3	1943	2	2	1964	0	0
1902	5	3	1923	2	5	1944	4	0	1965	0	0
1903	7	1	1924	4	5	1945	2	3	1966	2	1
1904	5	4	1925	4	2	1946	1	1	1967	1	1
1905	4	3	1926	5	2	1947	1	0	1968	0	1
1906	4	5	1927	3	3	1948	2	1	1969	1	0
1907	6	5	1928	3	0	1949	4	0	1970	0	1
1908	6	2	1929	1	1	1950	1	3	1971	1	1
1909	7	5	1930	4	5	1951	0	3	1972	0	0
1910	8	4	1931	1	1	1952	3	3	1973	1	0
1911	6	6	1932	2	2	1953	2	1	1974	0	0
1912	6	4	1933	1	1	1954	5	1	1975	1	1
1913	2	13	1934	2	2	1955	2	1	1976	0	0
1914	7	1	1935	1	1	1956	1	2	1977	0	0
1915	4	7	1936	2	1	1957	4	1	1978	0	0
1916	5	6	1937	1	2	1958	2	0	1979	1	0
1917	6	1	1938	1	1	1959	3	2	1980	0	1
1918	3	6	1939	1	0	1960	1	4	1981	2	1
1919	3	7	1940	4	0	1961	0	2	1982	1	0
1920	4	5	1941	2	1	1962	1	0	1983		

Total varones = 220

Total hembras = 174.

Véase el gráfico correspondiente:

11. V = Varones
H = Hembras.

LABIANO : Relación de sexos en los nacimientos en el siglo XX.

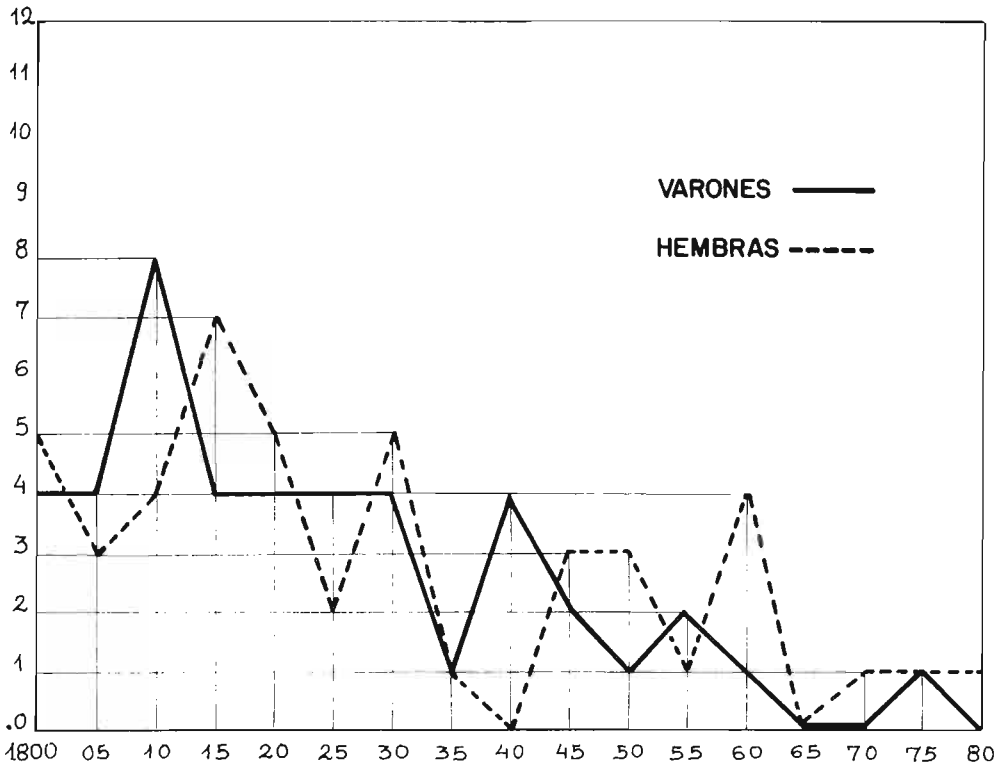

LABIANO : Mortalidad infantil en el siglo XX.

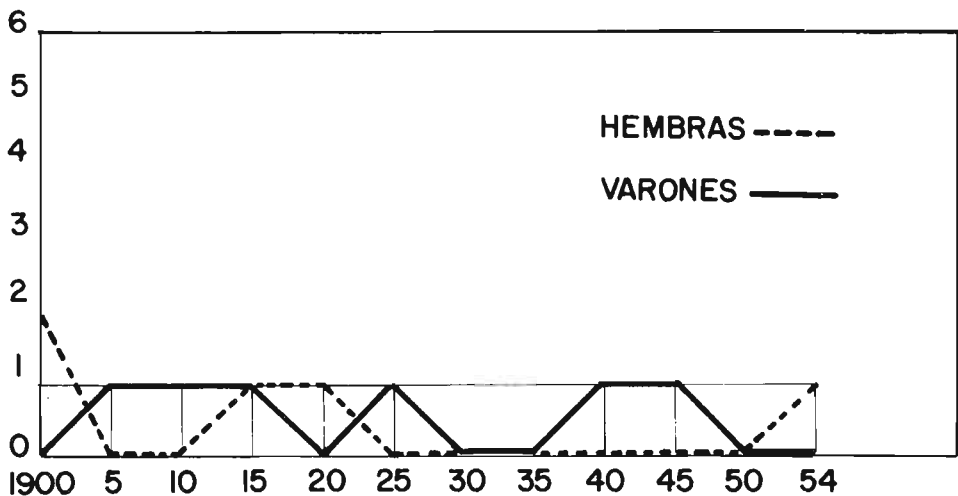

5. 4. La mortalidad infantil

La mortalidad infantil ofrece los siguientes datos distribuidos por sexos.

AÑO	V	H	T ¹²	AÑO	V	H	T	AÑO	V	H	T	AÑO	V	H	T
1900	0	2	2	1921	0	1	1	1942	0	1	1	1963			
1901	3	1	4	1922	0	0	0	1943	0	0	0	1964			
1902	4	3	7	1923	1	0	1	1944	0	0	0	1965			
1903	0	0	0	1924	0	1	1	1945	1	0	1	1966			
1904	5	1	6	1925	1	0	1	1946	1	0	1	1967			
1905	1	0	1	1926	2	0	2	1947	0	0	0	1968			
1906	0	2	2	1927	1	0	1	1948	2	0	2	1969			
1907	2	1	3	1928	1	1	2	1949	0	0	0	1970			
1908	1	1	2	1929	1	0	1	1950	0	0	0	1971			
1909	1	0	1	1930	0	0	0	1951	0	0	0	1972			
1910	1	0	1	1931	0	1	1	1952	1	0	1	1973			
1911	0	1	1	1932	2	0	2	1953	0	0	0	1974			
1912	2	1	3	1933	1	0	1	1954	0	1	1	1975			
1913	0	0	0	1934	1	1	2	1955				1976			
1914	2	0	2	1935	0	0	0	1956				1977			
1915	1	1	2	1936	0	0	0	1957				1978			
1916	1	1	2	1937	0	0	0	1958				1979			
1917	0	0	0	1938	0	1	1	1959				1980			
1918	1	2	3	1939	0	0	0	1960				1981			
1919	0	0	0	1940	1	0	1	1961				1982			
1920	0	1	1	1941	0	0	0	1962				1983			

Se observa el descenso de mortalidad infantil en los años

5. 5. Perspectivas a corto plazo

Se puede pronosticar un aumento de población en Labiano a no largo plazo ya que prácticamente todas las casas deshabitadas están siendo restauradas y el plan de delimitación del suelo urbano contempla la construcción de nuevas viviendas.

Esta es la estadística de viviendas habitadas tanto permanentemente como en fin de semana.

PERMANENTEMENTE = 18

FIN DE SEMANA = 20

12. V = Varones
H = Hembras
T = Total.

ANEXO I.

Como nota de curiosidad presentamos el elenco de fechas y de orígenes de los apellidos de las familias domiciliadas hoy en Labiano ordenados alfabéticamente.

APELLIDOS	FECHA DE LLEGADA	LUGAR DE PROCEDENCIA
ARGUIÑANO	1888	PAMPLONA
ARRAIZA	1979	ARRE
ECHEVERRIA	1778	ARLEGUI
EQUIZA	1918	ELIA
ESLAVA	1927	ZUAZU (IZAGAONDOA)
GOÑI	1771	PAMPLONA
GOÑI	1952	UGAR
HAAS DE	1980	YUMIDEN (HOLANDA)
IBARROLA	1909	LAQUIDAIN
IDARETA	1975	NAVAZ
IRIBARREN	1918	TORRES (ELORZ)
IRICIBAR	1882	ARTANGA
IRUJO	1954	ECHAURI
IZCO	1904	AYESA
LACALLE	1954	ENERIZ
LARRAYA	1860	ESPARZA DE GALAR
MONREAL	1814	ZULUETA
MUNARRIZ	1684	ORORBIA
NUIN	1879	LERRUZ
OLAGÜE	1925	ZABALZA (URRAUL ALTO)
OLZA	1899	OLAZ
PAZARRA	1932	PAMPLONA
RETA	1969	AIBAR
URROZ	1953	HUARTE ARAQUIL
ZAZU	1952	ESPARZA DE SALAZAR

ANEXO II.

Relación de familias que han estado domiciliadas en Labiano hasta hace un par de décadas y que actualmente mantienen una profunda vinculación con esta localidad.

FAMILIAS	FECHA DE LLEGADA	LUGAR DE PROCEDENCIA
ARTICA	1899	PAMPLONA
BEORTEGUI	1831	ZULUETA
GARZARON	1797	BERROBI (GUIPUZCOA)
PALACIOS	1840	ARANGUREN
SALINAS	1825	TAJONAR
IRICIBAR	1882	ARTANGA
GOÑI	1771	PAMPLONA

ANEXO III.

Origen y procedencia de apellidos de las familias que pasan el fin de semana en LABIANO.

FAMILIAS	FECHA DE LLEGADA	ORIGEN Y PROCEDENCIA
AGUINAGA-ARMENDARIZ	1981	PAMPLONA-PAMPLONA (PAMPLONA)
ARAMBURU-ELCANO	1973	PAMPLONA-ZAY (PAMPLONA)
ARANGUREN-LARRAYA	1981	ARANGUREN-LABIANO (BURLADA)
ARGUIÑANO-ARANGUREN	1982	LABIANO-ZOLINA (VILLAVA)
DIAZ-GOIZUETA	1977	PAMPLONA-PAMPLONA (PAMPLONA)
EGUARAS-ALCANTARA	1982	GREZ-MEJICO (PAMPLONA)
EGUARAS-IRIBARREN	1982	GREZ-LABIANO (PAMPLONA)
SERRANO-LECEA	1981	PAMPLONA-ALSASUA (PAMPLONA)
IRIBARREN-AGUERRI	1978	LABIANO-CABANILLAS (PAMPLONA)
IRIBARREN-RODRIGUEZ	1980	LABIANO-GALICIA (PAMPLONA)
LARRAYA-ARGUIÑANO	1982	LABIANO-LABIANO (PAMPLONA)
LARRAYA-ESLAVA	1981	LABIANO-ZUAZU (PAMPLONA) (Izagandoa)
LIZOAIN-HUALDE	1974	PAMPLONA-PAMPLONA (PAMPLONA)
OLCOZ-SAMITIER	1979	PAMPLONA-AIBAR (PAMPLONA)
PAÑOS-MARTICORENA	1982	MADRID-TAFALLA (PAMPLONA)
RIO DEL-ELCANO	1973	PAMPLONA-ZAY (PAMPLONA)
RODRIGUEZ- PEREZ DE AZANZA	1979	PAMPLONA-PAMPLONA (PAMPLONA)
SAGARDOY-LIZOAIN	1974	PITILLAS-PAMPLONA (PAMPLONA)
SOLANO-DEZA	1977	PAMPLONA-PAMPLONA (PAMPLONA)
UCAR-BILBAO	1980	ESLAVA-BILBAO (PAMPLONA)
ZABALZA-MORRAS	1981	PAMPLONA-PAMPLONA (PAMPLONA)

ANEXO IV.

RELACION DE PERSONAS QUE HAN MUERTO
EN LABIANO MAYORES DE 80 AÑOS A LO LARGO
DE LOS SIGLOS: XVIII-XIX-XX

AÑO	FECHA	NOMBRE	EDAD
1742	7-11	Pedro León	80
1754	11- 6	Miguel Luzuriaga	80 o más
1754	30- 7	Graciosa Noain	86
1756	7-12	Francisca Eguaras	87 o más
1757	19- 3	Juan Miguel Idoate	80 o más
1759	20- 5	Josefa Yarnoz	80
1763	5- 1	Martín Torres	80
1763	3- 9	Francisca Torres	80
1771	3- 2	Graciosa Avínzano – Beata	80
1781	8- 3	Pedro Josef Munárriz	88
1783	27- 1	M. ^a Micaela de Sta. María	104 bien cumplidos
1784	23- 2	Pedro Urquizu	80

LABIANO : POBLACION

AÑO	FECHA	NOMBRE	EDAD
1813	2- 2	León Irigoyen	80
1821	20- 3	Manuel Mendivil	80
1824	12- 9	Antonio Azcárate	80
1834	23- 8	Pascuala Olaverri	83
1834	28- 8	Micaela Echalecu	86
1852	23- 9	M.ª Francisca Aquerreta	96
1855	10-10	Javiera Azcárate	86
1855	22-10	D. Fernando Albizu – Párroco	82
1860	26- 9	Clemente Satóstegui	80
1863	27-12	Miguel Elizagaray	84
1867	18- 2	Felipe Salinas	80
1874	8- 8	Francisca Beortegui	80
1876	21- 1	Micaela Sarasa	90
1880	14- 1	Vicente Beortegui	80
1881	5- 1	Pedro José Goñi	83
1882	15-11	Joaquina Elcarte	82
1886	11- 2	Martina Osinaga	82
1886	16-10	Agueda Ilincheta	83
1891	24- 4	Antonia Muru	81
1892	20- 8	Antonio Goñi	81
1899	20-10	Bartolomé Villaverde	82
1902	19- 6	María Repáraz	80
1902	22-12	Francisca Garayoa	92
1908	14- 4	Romualdo Arbizu	80
1911	28- 3	Dolores Arbizu	82
1913	5- 7	Valentín Iribarren	83
1919	31- 1	Juan Carlos Garzaron	85
1924	23-11	Antonia Villanueva	80
1925	24- 2	Micaela Petri	83
1925	31-12	Guillerma Goñi	84
1932	4-12	Petra Beaumont	80
1941	5- 6	Estefanía Echevarría	84
1952	10- 3	Tomasa Gonzalo	81
1955	15-10	Vicenta Eransus	84
1962	5- 1	Nicolasa Badostain	82
1962	22-12	María Aguirre	82
1971	24- 1	Braulia Javiera Garzaron	97
1972	14- 2	Isidra Iriarte	84
1972	24-10	José Goñi	88
1973	11- 2	María Villanueva	95
1976	28-10	Manuel Arguiñano	88
1978	27- 3	Felipe Ekiza	92
1979	28- 7	Fernanda Elizari	85
1979	25- 9	Telesforo Monreal	91
1981	2- 6	Pedro Salinas	92

Labiano, 28 de Marzo de 1983

