



DOS SIGLOS DE NACIMIENTOS EN TURZA (Y ALDEAS)

Por Ignacio Gonzalo Hervías

Vicepresidente de la ARGH

¿Alguna vez se han preguntado si nacen más niños en marzo que en octubre? ¿Cuál es el nombre más común en un determinado pueblo? ¿Y el apellido? ¿Nacen más niños o niñas? Efectivamente, yo sí, en muchas ocasiones, y en relación con muchos lugares.

He tomado una pequeña parroquia, en el Valle del Oja, cerca de Ezcaray. La parroquia de la aldea de Turza, que daba servicio a sus habitantes, así como a los de Bonicaparra, Santa María de Lueña y Espurgaña, tres pequeños asentamientos cercanos a la misma.

Este artículo no pretende ser sino un anecdotario, pues para realizar un estudio poblacional se requieren mayor información sobre el entorno y sus habitantes, sus relaciones sociales, sus ocupaciones, etc.

Como pinceladas, sirva decir que cuando Don Pascual Madoz confeccionó su famoso diccionario (1846-1850), Turza, el mayor de estos cuatro lugares, apenas contaba con doce casas y su término, áspero y montuoso, producía algo de trigo, bastante centeno y ganado vacuno y lanar. En Bonicaparra había ocho vecinos, en Espurgaña cinco vecinos, y Santa María de Lueña era ya sólo un recuerdo en la memoria de los habitantes de la zona.

El periodo estudiado abarca desde 1675 hasta 1851, casi dos siglos. Las fechas han sido tomadas por ser las que se contienen en los libros sacramentales de la aldea (libros 2 y 3). El libro 1 está “desaparecido”.

El número total de bautismos registrados asciende a 966, de los que 496 corresponden a NIÑOS y 468 a NIÑAS (hay dos partidas en las que no consta el nombre ni el sexo de la criatura). Ello supone que el 51,35% son chicos y el 48,45% son chicas.

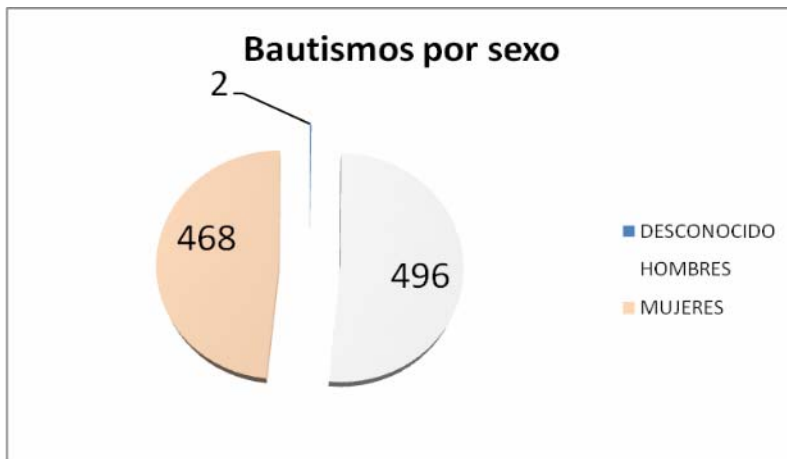

En cuanto al número de nacidos por años, se presenta en la siguiente imagen, donde se aprecia una distribución absolutamente irregular. El año de mayor número de bautismos es 1766, en el que se producen 14, seguido de 1679 y 1685 con 12; siendo varios los años en que solamente se realiza un bautismo, aunque en todos los años, hay al menos uno. Estos años con un único bautizado son 1748, 1776, 1778, 1779 y 1813.

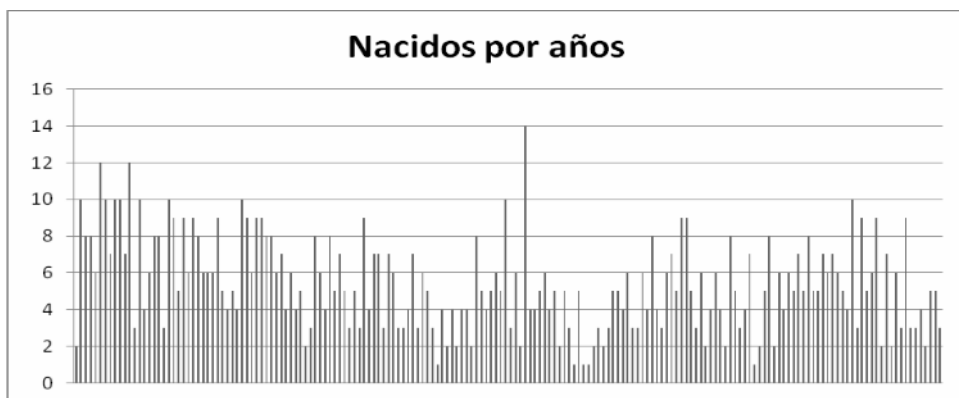

La media anual de bautismos se establece en 5,46. De los 177 años estudiados, en 79 hay más bautizados que la media, y en 98 la media es menor, lo que significa que en “los años buenos” la diferencia de bautizados es grande respecto de los años con pocos niños.



La distribución por número de nacimientos al año es la que se presenta en la siguiente imagen:



La mayoría de los años se bautizan entre 3 y 6 niños.

¿Y mensualmente? ¿Es uniforme la distribución mensual de bautismos, o se aprecian diferencias importantes? A continuación se presenta una gráfica con los datos:

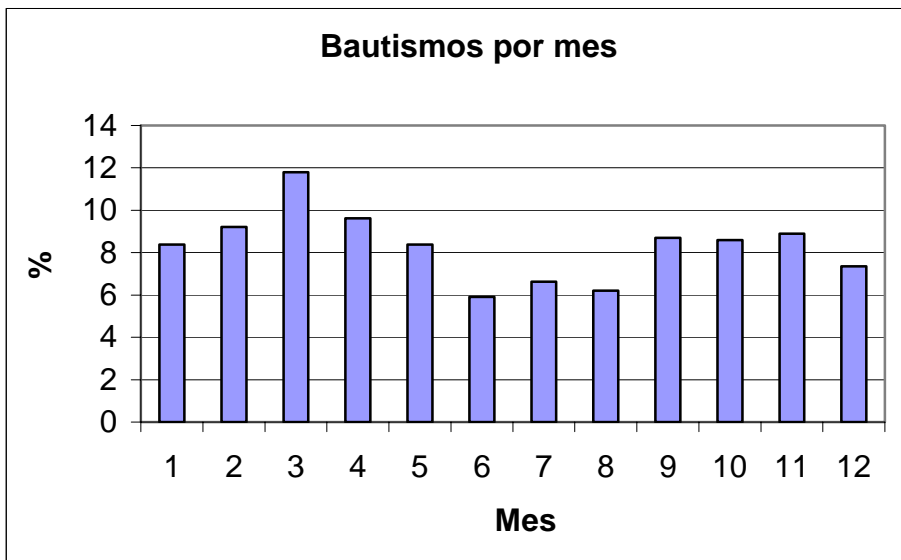



De los 966 bautismos, en tres partidas no aparece el mes. En el resto, como se ve, la mayor incidencia se produce en marzo (114 niños, 11,8%), seguida de abril (93 niños, 9,63%). Un reparto uniforme de bautismos, daría 8,33% mensual. Los meses de menos sacramentos son junio (57, 5,9%), julio (64, 6,63%) y agosto (60, 6,21%).

En cuanto a los nombres de los nacidos, en la siguiente tabla figuran, por sexos, los 10 más utilizados:

| NIÑOS | | NIÑAS | |
|---------------|-------------------|---------------|-------------------|
| NOMBRE | BAUTIZADOS | NOMBRE | BAUTIZADAS |
| José | 48 | María | 128 |
| Juan | 46 | Juana | 27 |
| Domingo | 36 | Manuela | 26 |
| Manuel | 29 | Catalina | 20 |
| Francisco | 23 | Josefa | 17 |
| Pedro | 23 | Antonia | 15 |
| Antonio | 17 | Ana | 13 |
| Lorenzo | 13 | Francisca | 13 |
| Martín | 11 | Ángela | 11 |
| Santiago | 11 | Isabel | 11 |

En lo relativo a apellidos, los diez que más aparecen en las partidas como apellido paterno son:

| APELLIDO | BAUTIZADOS |
|-----------------|-------------------|
| Rubio | 124 |
| Robredo | 114 |
| Somovilla | 94 |
| Gómez | 79 |
| Alesanco | 53 |
| Villanueva | 47 |
| Valle (del) | 36 |
| Santa María | 29 |
| Sierra (La) | 29 |
| Gonzalo | 28 |



El índice completo de apellidos, es el presentado a continuación:

| APELLIDO | NIÑOS | NOMBRE | NIÑOS | NOMBRE | NIÑOS |
|-----------------|--------------|---------------|--------------|-----------------|--------------|
| Rubio | 124 | Altuzarra | 15 | Campo | 3 |
| Robredo | 116 | Lahera | 15 | Nájera | 3 |
| Somovilla | 94 | Armas | 14 | Calvo | 2 |
| Gómez | 79 | Umbria | 14 | Campo (del) | 2 |
| Alesanco | 53 | Arrea | 13 | Ezcaray | 2 |
| Villanueva | 47 | Sierra | 13 | Hornos | 2 |
| Valle (del) | 36 | Turza | 13 | Arnáiz | 1 |
| Santa María | 29 | Valle | 13 | Cuesta | 1 |
| Sierra (La) | 29 | Manzanares | 10 | Escarza | 1 |
| Gonzalo | 28 | Ayabarrena | 9 | Fernández de la | 1 |
| Pérez | 23 | Blas | 8 | Cuesta | 1 |
| García | 21 | Benito | 7 | Frades | 1 |
| Mateo | 21 | Eterna | 7 | Hidalgo | 1 |
| Sáez | 21 | Sáenz | 6 | Huerta | 1 |
| Perujo | 17 | Menoyo | 5 | Peña | 1 |
| Urizarra | 17 | Pascual | 5 | Zamora | 1 |
| Izquierdo | 16 | Fernández | 4 | Sin apellido | 1 |

El lugar de residencia de los padres no aparece en todas las partidas, por lo que no se puede determinar si el bautizado reside en Turza, Bonicaparra, Santa María de Lueña o Espurgaña.

El origen de los progenitores aparece reflejado en 570 partidas de las 966 estudiadas (59 %).

| Localidad Origen Padre | Total | Localidad Origen Madre | Total |
|-------------------------------|--------------|-------------------------------|--------------|
| Turza | 164 | Bonicaparra | 178 |
| Bonicaparra | 132 | Turza | 139 |
| Espurgaña | 65 | Espurgaña | 94 |
| Pazuengos | 47 | Pazuengos | 24 |
| Villanueva de Pazuengos | 27 | Escarza | 15 |
| Escarza | 24 | Zaldierna | 13 |
| Santa María de Lueña | 24 | Zorraquin | 13 |
| Zorraquin | 13 | Cilbarrena | 15 |
| Cilbarrena | 9 | Santa María de Lueña | 12 |
| Ezcaray | 9 | Urdanta | 12 |
| San Asensio los Cantos | 8 | Villanueva de Pazuengos | 11 |
| Ollora | 6 | Zorraquín | 8 |
| Monterrubio -BU- | 5 | Azarrulla | 5 |
| Bezares -BU- | 4 | Lazalaya | 5 |
| Urdanta | 4 | Avellanosa | 4 |
| Valgañón | 4 | Ulizarna | 4 |
| Azarrulla | 3 | Villarejo | 4 |
| Lazalaya | 3 | Huerta de Arriba | 3 |

| | | | |
|-----------------------------|---|------------------|---|
| Ojcastro | 2 | Valgañón | 3 |
| San Pedro de Filgueira -PO- | 2 | Villaverde | 3 |
| Santa Olalla | 2 | Ojcastro | 2 |
| Santurdejo | 2 | Valmala | 2 |
| Villar de Torre | 2 | Villamudria -BU- | 2 |
| Altuzarra | 1 | Altuzarra | 1 |
| Arbiza | 2 | Ezcaray | 1 |
| Eterna | 1 | Nájera | 1 |
| Nájera | 1 | Ollora | 1 |
| Pradoluengo -BU- | 1 | | |
| San Antón | 1 | | |
| Tolbaños de Abajo | 1 | | |
| Zaldierna | 1 | | |

Un dato curioso puede ser el lapso de tiempo transcurrido entre el nacimiento y el bautismo. Si bien este dato no aparece en todas las partidas, aparece en 519 de ellas, lo que supone un 53,73%. Se observa una tendencia a acortar este periodo a medida que avanza el tiempo, siendo a finales del siglo XVII de casi 10 días de media, en el XVIII de apenas 8 días y en el XIX de algo más de 3 días de demora.

Se presenta gráfica que resume lo dicho en el párrafo anterior:

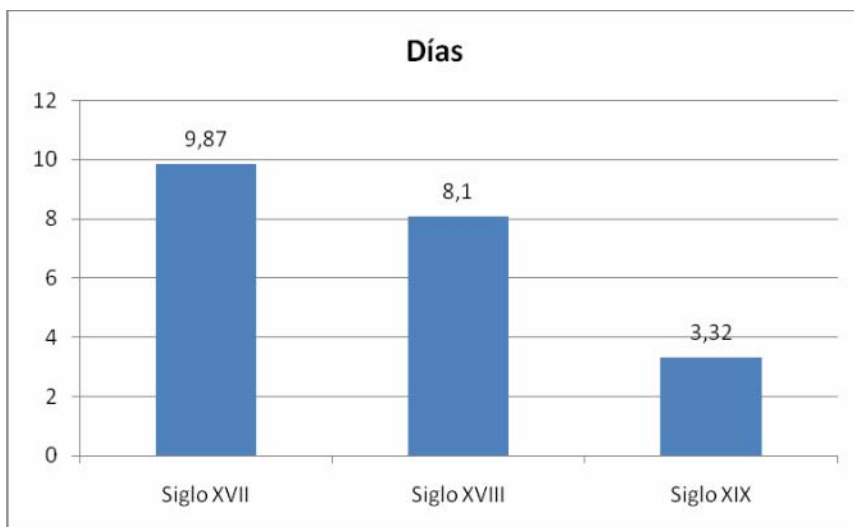

Fuente documental: libros sacramentales de bautizados segundo y tercero de la aldea de Turza, depositados en el Archivo Diocesano de Logroño.