

# CASTILLOS Y MURALLAS DEL SANTO REINO DE JAEN

Por: SANTIAGO DE MORALES

## A P E N D I C E

EN la relación de «*Castillos y Murallas del Santo Reino de Jaén*», publicada en este «Boletín del Instituto de Estudios Giennenses» (números 17 y 18) y en separata formando un libro, quedaron atrás, trasconejados algunos que otros castillos, que aunque poco importantes, no es justo que queden en el completo olvido, a más otros están someramente reseñados; investigaciones y lecturas posteriores han dado más noticias, que creemos también ser dignas de conocerse, y de esta suerte completar la relación de los castillos que de otra manera hubiera quedado incompleta y descabalada.

Siendo ésta la razón de este Apéndice.

### A

#### AGUILA

Subiendo al puerto de Muradal, a 20 Km. al norte de Linares, se encuentra este *Torreón del Aguila*. «Sobre un abrupto peñón rocoso se levanta un imponente torreón exagonal, obra de tapiería en el extremo de un recinto murado».—*Menéndez Pidal*. «*Historia de España*».

**ALBALADEJO**

Perteneció esta torre a la Orden Militar de Santiago; torre muy buena de cal y canto con tres bóvedas. Esta tyene el lugar donde se retraen con un cortyo mal reparado; mandámosle reparar. Y este lugar es muy bueno que avrá en él dozientos vezinos poco más o menos.—*Francisco de León*. «*Relación de los castillos de la Orden de Santiago*».

**ALBALADEJO DE LOS FREYRES**

Por tierras de Cazorla «tyene (la Orden de Santiago), otro lugar en el campo de Montiel que llaman *Albaladejo de los Freyres* decercado e avrá en él fasta setenta vezinos».—*Francisco de León*. «*Relación de los castillos de la Orden de Santiago*».

**ALBAQUIN**

Según Martín Jimena, entre los castillos que poseía el Condestable figura la Torre de *Albaquín*, dentro del obispado de Jaén.—«*Anales de la villa de Arjona*», *Jimena Jurado*.

**ALCOZAR**

«En el castillo de *Alcozar* distante media legua de la villa de Beas de Segura, se encontraron hará veinte años (1558) muchas monedas arábigas de oro».—«*Relación topográfica de los pueblos de España*», año 1578.

**ALGAIDAK**

Corresponde este castillo a Alcaudete.—*Xerif Aledris*, «*Descripción de España*».

**ALTARES**

«Lleváronle a la *torre de los Altares*, donde estuvo preso Fernando de Villafañe».—«*Anales de la villa de Arjona*», *Jimena Jurado*.

**AMALIN**

Castillo de la Cora de Jaén, que según una «Crónica árabe anónima de Al-Nasir», conquistó este Califa y expulsó de él a Fahlum, que lo poseía.

«En el mes de Safar (28 del 225) Al-Nasir mandó desalojar todos los castillos de la Cora de Jaén que quedaban sin tomar a Ibn Basil que los dominó y desalojó. Todos quedaron derruidos y desmantelados».—«*Crónica de Investigaciones Científicas*», *Levi Provençal*.

**AZ-ZABIB**

«El lunes a once noches andadas de Dzu-l-higia tomó el alcaide Ahmad-ben-Muhammad ben Abi Abda el castillo Az-zabib, de la Cora de Jaén» (297).—*Historias del Al-Andalus*.

**B****BAKUR**

«De allí se fué a los castillos de la Cora de Jaén que se hallaban en poder de Ibn Hufsum, conquistó el de *Bakur*.—«*Crónica de Al-Nasir*»; *traducción, Levi Provençal*.

**BAÑOS DE LA ENCINA \***

«El castillo de *Baños* se separa en su estructura del tipo general de las fortalezas de la provincia de Jaén. Sus cubos, torres, sus murallas y su barbacana recuerdan mas bien los fuertes levantados sobre los montes de ambas Castillas, que los levantados sobre las cimas de los cerros andaluces con torreones cuadrados y obras de fábrica denunciadoras de la larga habitabilidad de los árabes en ellos».—*A. Cazabán, «Don Lope de Sosa»* 1917.

---

(\*) De los castillos que ya en trabajo anterior "Castillos y murallas del Santo Reino de Jaén", se ha hecho alguna referencia o dado noticia y en el presente se amplían. Estas se marcarán con un asterisco.

«Fortificación importante capaz de albergar crecida guarnición, según una lápida de mármol se dice haber ordenado la construcción, de la torre fuerte al Ha-Kam II levantada bajo la dirección de su cliente y general Maisur y concluida en el mes del Ramadan del 357 (agosto 968). La planta dibuja un polígono alargado de unos 100 metros por 46, al seguir la forma del cerro que corona. Tuvo quince torres de igual altura y bastante saliente una de ellas. Su fábrica, de argamasa de gavi-lla menuda y cal, pero el arco de la puerta y su guarnición eran de si-llería. La terraza de las torres descansa sobre bóvedas de medio cañón seguido. «*Menéndez Pidal*», «*Historia de España*».

#### BARBA

Según un manuscrito de Rus Puerta, que a su vez dice que lo copia de Molina se presume que esta fortaleza estuvo en la campiña de Martos no lejos de Baena y de Castro el Viejo.—*Rus Puerta, ms, Bibl. Nacl., «Obispos de Jaén», Tomo II.*

Sin embargo algún otro autor coloca esta en el lugar en que se juntan las carreteras de Sevilla y Córdoba con Málaga.

#### BASIRA

Otro castillo de la Cora de Jaén que juntamente con el de Amalin expulsó a Fahlum, Al Nasir.—*Crónica de Al-Nasir, trad. Levi Pro-vençal.*

#### BEAS DE SEGURA \*

Además del castillo —ya dicho de Alcozar—, a otra media legua de Beas se levanta otro castillo arruinado y el que hay dentro de la vi-lla vieja parece por su antigüedad que se edificó hace más de 700 años; pero sea de ello lo que se quiera, si no se sabe el nombre del funda-dor de Beas, es cosa averiguada que Frey Pelayo Correa, maestre de Santiago la ganó a los moros.—«*Relaciones topográficas de los pueblos de España*», año 1578.

#### BETORA

Castillo a una legua de Martos, legua y media de Higuera de Cala-trava y una de Villadompardo.

**BORJALAMAR**

«Parece que este nombre corresponde al castillo de Baños. Según los Anales Toledanos I. Sobre el castillo de Baños se ha escrito bastante parece ser fue rendido o entregado por Rodrigo Garcies de Peralta y más tarde conquistado por San Fernando quien lo dió al Concejo de Baeza en 1234.—«Julio González» «Hispania» 1946.

**BULGARHIMAR \***

Según Rus Puerta que dice haber visto «en papeles antiguos» es el castillo de las *Cuevas*.

**BURRUECO \***

En el camino de Arjona a Jaén en tierras del Burrueco se señalan ruinas del castillo y fortaleza que había en aquel lugar, en el que se halló también una pequeña escultura romana que pasó al Museo Provincial de Jaén.

**C****CABRA DEL SANTO CRISTO \***

Castillo de *Cabra* del Santo Cristo, llamado *Cabrilla* para distinguirlo del de Cabra de Córdoba «situado el castillo en la misma frontera andaluza cristiana cerca de aquellas otras fortalezas que se llamaban Belmez, Chincolla, Ablir, Garcez, Bedmar y Xodar. La primera vez que se ganó a los moros fue en 1245 por el rey San Fernando, esta ganancia no fue sangrienta sino pacífica, quedando allí los moros, como lo demuestra el privilegio rodado de D. Alfonso X que otorgó en 25 de Mayo de 1254.

Fue Sancho Martínez de Xodar, adelantado mayor de frontera directo interesado e influyente sobre este castillo. Al empezar el siglo XV surge un pleito, por el cual si bien se determina el término de Cabra no se habla claramente del castillo.

De esta fortaleza de *Cabra* o *Cabrilla* quedan dominando la población unos muros derruidos en los que sin mas ligera mezcla de reconstrucción posterior se ofrece el recuerdo árabe de aquel baluarte antiquísimo.—*Alfredo Cazabán. «Don Lope de Sosa»* 1916.

#### CALAT-AL-AXA

El alcaide Ahmad ben Muhammad ben Abi Abda fortificó a *Calat al Axa*. Castillo que estaba en los confines de Jaén.—*Historias del Al Andalus*.

#### CAMPILLO DE ARENAS

«En el sitio denominado Puerta de Arenas es donde se cree se hallaba el castillo».—*«Dicc. Geográfico de España», Edc. del Movimiento*.

#### CANENA \*

«Se ha dicho por ilustres autores aunque sin gran fundamento que el castillo de *Canena* es un simple recuerdo del de la Calahorra de Granada. Esta afinidad es muy difícil de probar.

El castillo de *Canena* pudo ser levantado sobre otro de la Orden de Calatrava a la que el lugar perteneció. Es muy posible que la Torre del Homenaje aunque reformada también corresponda a ese castillo anterior. Pero con todo la obra de *Canena* revela una construcción del siglo XVI hecha nada mas como exponente de unos señorios.

*Canena* es una obra muy cuidada compuesta por un solo recinto, desdoblado entre el verdadero cuerpo del castillo y una baja prolongación posterior, a modo de plaza de armas. Posee en su conjunto una planta rectangular cuyos lados tienen 40 varas de longitud, con sendos torreones en sus ángulos. Sus muros de 3 varas de espesor tienen por saliente 20 de altura, por el norte 23, por poniente 30, por el sur 26; la fachada está hacia la primera de dichas orientaciones. Los torreones de esta son más gruesos y altos que los de atrás, pues cuenta con cuatro pisos los mismos que tiene el palacio y la Torre del Homenaje, si bien los bajos son subterráneos.

Posee foso, cañoneras y puente de piedra que da paso y en el que estuvo el puente levadizo. La puerta se adorna con bella decoración realmente plateresca, pero su mayor singularidad reside en poseer unas *cajas* para alojar las *flechas* del puente levadizo, modalidad muy rara en España.

Por dentro, el castillo alberga a un hermoso patio del Renacimiento con dos galerías graciosamente decoradas sobre arquerías la baja, y con vacíos adintelados la alta. Una monumental escalera asciende a la planta superior y alrededor se abren salones, alguno con excelente chimenea de campana. Por fuera y en otro de sus costados, existe una gran balconada de cuatro arcos rebajados, especie de *loggia* y por los muros y fachadas aparecen grandes ventanas enrejadas, produciendo el conjunto aquella impresión de fuerza y elegancia que sin duda buscó el fundador.—A. Cazabán «*Don Lope de Sosa*», 1913.—F. Bordeje, «*Asociación E. de Amigos de los Castillos*».

#### CARCHEL

«Desde el siglo XIII la fortaleza de *Carchel* y *Carchelejo* se llamaron *Torres de Escarcena*».—*Dicc. Geográfico de España*.

«Los Reyes Católicos aconsejan a los Obispos no perturben la jurisdicción real y deteniéndolos en sus intentos de discutir a la ciudad la jurisdicción del castillo de *Carchel*».—A. Cazabán, «*Don Lope de Sosa*», 1917.

#### CASARABONELA

Castillo que conquista Al-Nasir sin determinar su situación si pertenece a la Cora de Jaén o a la de Córdoba.

#### CASAS

«El cortijo que dicen la *Torre de las Casas* en término de Ubeda». «*Escritura de fundación de mayorazgo a favor de D. Alfonso Carvajal y de la Cueva*». 1620.

#### CATENA

«Es otra fortaleza que está yerma o es bien fuerte».—Francisco León, «*Relación de los castillos de la Orden de Santiago*».

### COLLADO DE LOS JARDINES

En el límite de la provincia, en plena Sierra Morena, se encuentra el Collado de los Jardines. Sitio donde se han descubierto verdaderos tesoros iberos. De este lugar dice D. Mariano de la Paz Gómez, lo siguiente: «Si interesantes son los restos de los Santuarios, no desmerece los de la ciudad ibérica, coronada por el castillo que ocupó los más altos riscos del picacho.

El castillo lo forman los mismos estratos de las rocas que del suelo se levantan verticalmente, aprovechados como sólidos muros, otros artificiales formados por toscos bloques sin labrar, imperfectamente alineados completan las viviendas de forma rectangular. Allí donde aparecía entre las rocas una abertura de dimensiones apropiadas se aprovechaba como puerta, otras se encuentran diseñadas por la separación dejada adrede de los muros artificiales y en cuanto a las ventanas quién sabe si brillaron por su ausencia. En la parte más asequible del castillo hállanse sectores circulares de muro que acaso fuesen baluartes militares y uno rectilíneo sólido y ancho protege el recinto defendido además por amplio foso del que restan huellas bien manifiestas».—*D. Mariano de la Paz Gómez, «En el collado de los jardines» (Don Lope de Sosa, 1917).*

### CUATRO Y CINCO ESQUINAS

Castillos enclavados en la sierra al mediodía de Cazorla.

Su nombre se debe al número de plantas de sus torres *Cuatro y Cinco Esquinas*. Está ya en ruinas el primero, aunque más original en su primitivo trazado probablemente árabe, fué sin duda el nervio de todo el sistema defensivo por su eminente posición que cubría a la fortaleza de abajo (Castillo de la Yedra) y al cerco murado del lugar desarrollados sobre las laderas de una especie de cuenca natural y por lo mismo demasiado dominados».—*F. Bordeje, «Asc. Esp. de Amigos de los Castillos».*

### CUEVAS DE ESPELUNCA \*

«En una elevadísima montaña que muere en la confluencia del Guadalén y Guadalimar (Vilches), existen ruinas de una ciudad con



varios torreones restaurados por los árabes. Allí los anticuarios de Jaén señalan la ciudad de *Spellunca*.

La montaña termina en una extensa meseta tajada perpendicularmente por todas partes menos por una, la cual fué extremadamente fortalecida. Termina al N. O. con una plaza de armas en que se conservan varias torres. En el perfil de la peña apenas interrumpen los restos del muro.

Esta fortaleza tuvo importancia en las guerras púnicas. En 1227, Aben Mohammad dió en rehenes a San Fernando en señal de vasallaje el castillo de que nos ocupamos. Es común opinión que en 1292 se dió a don Gil, juez de Baeza.

Fué luego señor del castillo Gil Bayle, del que hay la anécdota que por los años 1575 recogió Argote de Molina».—*M. Góngora, «Viaje literario»*.

## F

### FIQUE

En los anejos de Bedmar, a 8 kilómetros de este pueblo, existe el *Torreón de Fique*.

### FONTIGELA

Castillo de la Cora de Jaén que poseía Aben Hudhail.

### FREITA

Castillo en tierras de Begíjar, que dió San Fernando al obispo don Domingo.—*Rus Puerta, «Obispos de Jaén», m. s. Tomo II.*

### FUENCUBIERTA

Cerca de Lendínez y al N. de la carretera que une dicho poblado con la que va a Torredonjimeno y en una loma, existe la torre de *Fuencubierta*. Menciona esta torre Jimena Jurado.

**FUENTE O FUERTE DEL MORO**

A la distancia de media legua de Jimena, estaba la fortaleza, hoy en ruinas, de *Fuente del Moro*.—«*Relaciones topog. de los pueblos de España*». 1578.

**G****GARIBAYLE \***

«Es historia sucinta — Gil Bayle, pobre primero — Y después rico heredero — En la puerta de su quinta — Fijó, altivo letrado — Desde el uno al otro río — Todo cuanto existe es mío — Mío el frontera encinar; — Y lo que me ha de matar — No es hambre ni sed, ni frío; — De caza una vez salió — Y un tropezón o un calambre — A una sima le arrojó; — Y allí el infeliz murió — De sed, de frío y de hambre».—«*De la rica hembra*», drama.

**GENAVE**

Se conservan una fortaleza y ruinas de un castillo.

«Ay otro lugar que llaman XENAVE con otra torre muy buena que tiene dos bóvedas de cal y canto, donde se retraen del lugar quando vienen los moros. Ay en este lugar fasta cinquenta vezinos poco más o menos».—*Francisco León*, «*Relación de los castillos de la Orden de Santiago*».

**GIORIXA**

Fortaleza en los confines de Jaén y Elvira, según los escritores árabes.

**GIL OLID \***

«Es una torre que está cerca del Guadalquivir, poco más de una legua de Baeza a la ribera meridional del río, junto al camino que va de esta ciudad a la de Jaén a mano izquierda».—*Jimena Jurado*, «*Anales de la villa de Arjona*».

## H

### HISUKIXATA

«Es un fuerte como una ciudad y sobre el monte en el cual se corta madera; de que se labran tazas, y este monte se llama Baseta (Hu Kisata — Quesada)».—*Xeris Aledrix*, «*Descripción de España*».

### HORNOS

«Esta villa de Segura tyene un gran valle en el qual hay estos logares que aquí diré, todos anexos al encomienda de Santiago: Está Hornos en la delantera muy frontera de moros y es guarda de todo el valle y avn de Veas. Y esta Hornos es una villa muy fuerte esantada sobre una peña que non tiene combate y a la puerta una torre muy buena... Tiene una fortaleza muy buena y una barrera fazia el campo, aunque está de reparar. Tiene esta fortaleza razonable encasamiento y al canto vna buena torre de omenaje con dos bóvedas de cal y canto petrilado y almenado en lo alto».—*Francisco de León*, «*Relación de castillos de la Orden de Santiago*».

### HUELMA \*

«Estando el Rey en la villa de Roa ovo cartas de Yñigo López de Mendoza, señor de Hita, que estava por capitán en la frontera de Jahen, como a veynte e un días de abril deste año de treynta e ocho años (1438) avía tomado por fuerza una villa de moros que es a cinco leguas de Jahen, que se llama Huelma. E como tuvo cercada la fortaleza quatro días e después se le dió por trato».—*Lope Barrientos*, «*Refundición del Halconero*».

## J

### JAMILENA

Se conserva un torreón de época árabe.

## JETE

Ciertamente existe Jete al lado de Almuñécar, donde lo coloca Xerif Aledre, añadiendo que se denomina Torre del río de la miel. Pero esta posición no cuadra con la siguiente noticia en que se habla a la par de Montizón, con el que parece tener cierta vecindad, por ello suponiendo ser otro castillo al granadino lo incluimos en Jaén.

«Se somete el rebelde Sulayman Ibn Hafsun a cambio de desalojar para el gobierno las alcazabas de *Jete* y el castillo de Montizón y otras fortalezas.

Al-Nasir combatió el castillo de *Jete* que era de los más inespugnables, poniéndole cerco hasta apoderarse de su arrabal y hacerse dueño de sus alrededores».—*Crónica de Al-Nasir*.

## JODAR \*

«Hay un gran fuerte llamado Xuedhar (Jódar) y del toma el nombre el chalat xuedhari (o sea jugo de la grana para tinter).—*Descripción de España*, de Xeris Aledrix.

«Este castillo está a saliente de Jaén y enfrente de Baeza del cual deriva su nombre el célebre tinte escarlata que llaman Xodari. Desde allí al castillo de Tuna o Tugia en dirección oriental se cuentan doce millas.

Esta fortaleza, según una declaración del maestro José Consuegra de un reconocimiento hecho a la fortaleza en 1724, se dice: «Tenía la dependencia siguiente: Una plaza de armas, las dos torres que aún existen distinguiéndolas con los nombres de *Torre Vieja* y *Torre Nueva* en las cuales había diferentes habitaciones, una capilla bajo la advocación de la Purísima, donde se daba culto tres días en la semana por un capellán; un corredor con varias habitaciones, un patio con otras varias que correspondían con él; una bodega debajo del corredor; un palomar; una caballeriza con pesebrera de piedra, una casa accesoria y otras varias dependencias».—*Blanco, Luis, «Don Lope de Sosa»*, 1913.

## L

## LAGUNA

«Una de las torres es la de *La Laguna* (para señales con ahumadas), situada a dos kilómetros del pueblo de Génave, hacia Sierra Morena y la provincia de Ciudad Real, frente a ella y ya en dicha provincia están Albadalejo y Terrinches donde se ven castillos moros.

La torre de La Laguna en medio de sus grandes desperfectos da idea de haber sido una importante posición estratégica... conserva a través de los siglos la ruda severidad de su construcción donde la fuerte argamasa liga las piedras que va ennegreciendo el tiempo». *Morales, Isaías, «Génave: La torre de La Laguna».*

## LAS SALAS DE GALIARDA

«Estas ruinas están situadas en la cumbre de un cerro a 740 metros de altitud... en término de Villanueva de la Reina... Mr. Sandors lo califica de castillo prerromano...

Las Salas; gran parte de las murallas y torres yacen hoy en los alrededores, producto de destrucciones antiguas y modernas... La parte principal de la fortificación es de unos 60 metros de larga y está formada por tres torres, dos de ellas salientes, y dos lienzos de muralla que las unen; la torre que llamaremos primera, por parecer la principal, es un rectángulo de 6 por 10 metros, dividido interiormente en dos pequeñas habitaciones de 4 por 3'50, unidas entre sí por corto pasillo; las paredes son todas aproximadamente de un metro de gruesas y de sillares acoplados...

De esta torre primera, y sin solución de continuidad, parte un lienzo de muralla de 24 metros por 1'20 de ancha hasta la torre segunda, la cual sobresale 4 metros de la línea de murallas y mide 6'50 de ancha por 2'60 de altura, formada por grandes sillares lo mismo que toda esta construcción, pero en ella se acentúa más su carácter ciclópeo, no sólo por el tamaño de sus piedras sino por su aparejo, notándose varias de las llamadas de cinco esquinas... Sigue a continuación otro lienzo de muralla de 27'50 metros de longitud que llega

a la tercera y última torre; es más pequeña que las anteriores; de ella parte otro lienzo de muralla, formando el lado Este del recinto, este lienzo mide unos 60 metros, y de él siguen otras líneas de cimientos que van formando un polígono irregular, el cual viene a cerrar su perímetro con otra línea que muere en un socavón, posiblemente producido por hundimiento de un gran aljibe o por trabajos mineros de época romana...».—*Corchado Soriano, M.*: «*Prospecciones arqueológicas de Sierra Morena*». (*Archivo Español de Arqueología*, 1962).

#### LINARES \*

Según Rus Puerta, en el castillo de Linares había una torre que se llamaba de la *Oliva*.—*Obispos de Jaén*», *Tomo II, ms. Bib. Nac.*

#### LOCUBIN \*

«Las primeras noticias de este castillo se encuentran en la «Historia del rey don Rodrigo» escrita por Abulcasin Tarif, traducida por M. Luna; que el *Castillo de Locubín* era conocido por el lugar de las *Cuevas*.

Su torre o fortaleza que llegaron a tener relativa importancia... debió de ir perdiendo solidez y consistencia por cuanto en un viejo expediente mandado instruir en 1594 en averiguaciones de si en las ruinas del fuerte pudo tener parte quema o robo, se hace constar que el martes 16 de Noviembre de 1593 un fuerte viento derribó la torre principal de su fortaleza llamada *Homenaje* por ser muy antigua y estar ruinosa y porque aunque se supone ser un castillo el Castillo de Locubín, por llamarse así, no hay ni ha habido de doscientos años a esta parte mas que solo el nombre por haberlo en tiempos pasados y por algunas ruínas que quedaron.

En 1698 se reintegra Castillo de Locubín a Alcalá nuevamente y en la relación que se hace de ir el Concejo de Alcalá a tomar posesión del Castillo se dice: «que llegaron todos a caballo hasta la puerta que llaman de la *Villeta* donde se desmontó S. S. el dicho Corregidor y acompañamiento.

...y estando en la puerta del castillo de la *Villeta*, al efecto de tomar posesión de la dicha Villa... Y así mesmo las tomó por la mano y entró por la puerta de dicho castillo y se pasearon e hicieron otros ac-

tos, señales de posesión (Acta del Cabildo, 5 de febrero de 1698).—*García Castellano, «Notas para la historia de Alcalá».*

### LOS ESCORIALES

«...Es de notar que este grupo de piedras (letreras, con inscripciones iberas) se encuentra en medio de trabajos antiguos de mina de cobre que ha debido ser de alta importancia, puesto que estaba protegida por un castillo o fortaleza construido en un cerro que la domina con grandes sillares de granito aplanado en la fachada, pero irregular en los otros contornos.

Se ha empleado en su construcción argamasa de cal. Esta fortaleza es contemporánea del castillo de Las Salas de Galiarda.» *Torres Laguna, C, «Ilturgi».*

### LUPION \*

Al describirlo en tiempos de Carlos III se dice «tiene campiña, tierras y pastos muy saludables, una parroquia con su propio párroco, casas de Ayuntamiento y un famoso castillo que demuestra su antigüedad».

## M

### MARTOS \*

En una carta de donación del rey San Fernando, fechada en Toledo el 8 de diciembre de la era de mil doscientos sesenta e seis años se concede a la Orden de milicia de Calatrava y a vos don Gonzalo Ibáñez su Maestre, aquel castillo que se llama de Martos, con sus casas tierras labradas y por labrar, viñas, montes, ríos, fuentes, aguas, prados, pastos y con todos sus términos...» *Manuel Rodríguez, Miguel de: «Memorias para la vida del Santo Rey don Fernando».*

«Cercado (Martos) de fuertes y altas murallas y cubos muy espesos... tiene dentro del cercado una torre de Homenaje grande y muy hermosa, con su foso muy hondo todo cortado en la peña viva, con un

puente levadizo de madera asido a fuertes cadenas».—*Villalta, Diego*: «*Antigüedad, nobleza y fundador de la inespugnable fortaleza de la peña de Martos*», ms. *Bib. Escorialense. Siglo XVI*.

#### MONTELEON

«Acampó Al-Nasir ante los muros de Saib-Hudayl en el castillo de *Montelon* el domingo 15 del Ramadan (25 de abril 913) y otro día lunes, muy de mañana, inició las hostilidades, rodeandolo por todas partes. Sus hombres subieron al monte Yarisa que domina el castillo y fue limpiado de las fuerzas que había encima de él, quedando en poder del Califa; el asedio al castillo siguió con violencia, el fuego destruyó sus arrabales, hasta que Ibn Hundayl se rindió... y entregó el castillo». «*Crónica de Al-Nasir*».

#### MONTIEL

«Castillo que había quedado en las ruínas de la antigua Mentesa de los Orentanos, que hoy (1644) está destruído, en el término de Cazorra y retiene ahora el mismo nombre de Montiel, junto al río Guadalquivir en su ribera meridional y junto a la torre de Santo Tomás. Se tomó este castillo en el 1230. No hay que confundirlo con el castillo de Montiel del campo Laminitano, que fue tres años más tarde en el año 1233».—*Jimena Jurado*: «*Anales eclesiásticos*».

## O

#### ORCERA

«El pueblo está situado en la falda de la Sierra de Peñalta y San Cristóbal y en una Torre donde en tiempos pasados se defendían los cristianos de los moros, estan colocadas las campanas de la iglesia».—«*Relaciones topográficas de los pueblos de España*». 1578.

«Tyene otro lugar (la Orden de Santiago) que llaman HORCERA y tiene vna torre e vn cortijo en que se retraen los del lugar Avra en este lugar fasta cincuenta vezinos, poco mas o menos». *Francisco León*: «*Relación de los castillos de la Orden de Santiago*».



**OTIÑAR \***

«A trece kilómetros de Jaén y al S. por camino vecinal el castillo y no torre de señales por su posición no se ve el castillo de Jaén y si solo la *Torre de Pero Codes* bien pudiera ser esto último lo que sirviese de comunicación entre el castillo y el de *Otiñar*, pues desde *Pero Codes* se ve una y otra fortificación.

Está colocado en un cerro y aunque está en deplorable estado aun se ve bien claro el acceso a la fortaleza por F. Tiene una muralla derruida que corresponde a la línea G.; las D. son dos grandes aljibes alguno con abundante agua; E. es una torre avanzada sobre un gran precipicio; C. es un torreón de unos cinco metros de lado con una sola estancia; B. es la llamada *Torre del Horno*... el estilo es árabe puro; A. es la *Torre del Homenaje*, de altura de unos veinte metros y seis de lado; tiene bóveda de ladrillo como la torre homenaje del castillo de Jaén y varias estancias de acceso muy difícil. Por todo lo apuntado se ve que la fortaleza de *Otiñar* tuvo una importancia grande en los tiempos morunos».—*Espantaleón, Ramón*: «*Don Lope de Sosa*» 1917.

«Y que asimismo la villa de *Otiñar*, era villa cercada de buen muro de cal y canto con una fortaleza, en la cual se podía hacer una villa de cincuenta vecinos a los cuales se les podía dar el campo de Almagávares por tierras».—«*De la real cédula de la reina D.<sup>a</sup> Juana autorizando la fundación de varias poblaciones en la Sierra de Jaén, 17 de Marzo de 1508*».

**P****PEAL DE BECERRO**

«De edificios públicos descuella, el antiguo castillo muy transformado, en la parte un poco más alta de la villa».—*Polaino Ortega*: «*Estudio geográfico del alto Guadalquivir*».

**PUERTA DE SEGURA**

«Dominado el puente sobre el Guadalimar existe un espolón rocoso y sobre él se alzaba un castillo con recinto amurallado del que

aun subsiste un torreón dedicado actualmente a prisión municipal».—*Navarro López: «Segura de la Sierra».*

«El río Guadalimar pasa por las paredes del pueblo... en dicho río, hay un puente a modo de paredón con un ojo y al cabo del puente se levanta un castillo; ambos muy antiguos».—«*Relaciones topográficas de los pueb. de Esp.*» 1578.

## R

### RUS

«Hay una piadosa tradición en que un hijo moro alcaide de la fortaleza se quedó ciego por accidente de caza y fué curado milagrosamente por la Virgen. El propio alcaide del castillo en agradecimiento construyó una ermita».—*Cozar Fernández: «Don Lope de Sosa»* 1917.

«Dos torreones de la época romana se conservan...».—«*Diccionario Geográfico*».

«Baste por lo demás apuntar algunas obras suntuosas y bien particulares de la advocación del Santo Apóstol Santiago. Tal es Santiago poblado de la gobernación de Martos; el castillo cerca de Rus con su iglesia...».—*Vilches, Francisco: «Santos y Santuarios del Obispado de Jaén».*

## S

### SAGLAL

Sobre la conquista de D. Alfonso VII «el día diez de Julio de 1155 se dió la aldea de Baños a Abdelazis de Baeza; el veinte y cuatro de Septiembre, la de Linares a Suero Díaz; en 1156, la de SAGLAL, con su castillo sobre el río Guadahimar a dicho Abdelazis y al mismo la de Bailén».—*González, J: «Hispania»* 1946—«*Paisaje*» n.º 42.

### SALVATIERRA \*

Castillo que está en la sierra de este nombre al medio día de Ca-

zorla «llamado así por darle su nombre el que lo conquistó y labró. Se compone de una torre de siete esquinas».—*Polaino Ortega: «Cazorla y la Iruela»*.

#### SANTISTEBAN \*

«El castillo, en un cerro de 820 metros fué el último fortísimo baluarte de la gran resurrección andaluza durante el califato de Abderraman III».—*San Juan Moreno, M: «Don Lope de Sosa» 1913.*

#### SEGURA DE LA SIERRA \*

Segura conquistada por los castellanos en 1214 pasó a la Orden de Santiago en 1242, concediéndole el maestre don Pelay Pérez Correa el fuero de Cuenca. Castillo famoso, Segura hizo honor a su nombre incluso como prisión.

A fines del reinado de Alfonso el Sabio, según Merino Alvarez esta encomienda estaba dentro de los dominios murcianos, luego pasó a la provincia de Jaén.

«Es comendador della el conde don Rodrigo Manrique... Esta villa de Segura es mucho fuerte y está en una cuesta muy alta; y en la ladera está la villa y tyene buena cerca, avnque en algunos logares esta de reparar.

...Avra en esta villa ciento e cincuenta vezinos y encima de lo alto de la cuesta está el castillo, que está tan alto que parece que está en el cielo, y es muy fuerte de maravilla e tiene dos barreras de cal y canto que toman las tres partes de hacer a la villa; y tiene el muro ancho de la fortaleza, e tiene en el tres torres buenas y un cubo y buen aposentamiento en la fortaleza y todos los mas tejados della colgadizos que van las aguas a un buen algibe que está en medio del patyo de la fortaleza. Tyene al un canto della, fazia el campo, una muy gruesa torre de omenaje, en que ay quatro bovedas una sobre otra y va una escalera que sube desde lo baxo fasta lo alto fecha en el gordo del muro de la dicha torre. Este muro es de cal y canto y en lo alto está petrilado e almenado, y un tejado encima de la postrimera boveda...»—*Francisco de León: «Relación de los castillos de la Orden de Santiago» 1468.*

**SILES \***

«En plena edad media, Siles era un pequeño burgo ceñido por murallas musulmanas en cuyo angulo izquierdo un torreón en forma cilíndrica llamado «el cubo» en regular estado de conservación aun defendía los campos de Segura y Santiago de la Espada».

«Denota antigüedad y hace más de 300 años lo ganó a los moros el Maestre Pelay Correa y le dió privilegio de villazgo D. Lorenzo Alvarez de Figueroa, Maestre de la Orden de Santiago por que *Siles* a su costa levantó las murallas que la rodean. Estas murallas hechas de argamasa tienen un contorno de 614 varas de altura 10, y de ancho 2; además de tres torres que se hallan a trechos en la cerca, hay un castillo de 30 varas de alto 150 de contorno y dos varas y media de grueso en las tapias. La fábrica del castillo es de hormigón».—*Navarro López: «Segura de la Sierra»—«Relación topog. de los pueblos de Esp.»*

**SOMONTIN**

«Al-Nasir despues de cercar y rendir el castillo de Monteleón (26 de Abril del 913). De allí se fué al castillo de *Somontin* donde se hallaba Ubayd ibn al Saliya el cual se entregó a Al-Nasir, sin lucha ni resistencia y poniendo en poder del Califa todos sus fuertes y castillos cuyo número se acercaba al centenar».—*Crónica de Al-Nasir.*

De esta campaña y de estos dos castillos nos hablan los versos de Ibn Abd Robbihi al decir:

«Dejastes en los dos guardas de Jaén (*Monteleón* y *Somontin*) una carnicería.

Que ha hecho llorar a renegados en tierras politeistas...»

El geógrafo Abulfeda al hablar de Jaén y su reino habla del monte *Somontin* en el cual hay muchos castillos.

**T****TORRECILLA**

«La Torrecilla es otro sitio de población con una torre arruinada casi enfrente de los Barrios, algo más arriba de la ribera septentrional

del Guadalquivir. Los Barrios estaban a un cuarto de legua mas abajo de Villanueva de Andújar».—*Jimena Jurado: «Obispos de Jaén y Baeza».*

#### TORRE DE ALCAZAR

Despoblado romano entre Martos y Porcuna «debe saber el público que en las Torres del Alcazar existió en lo antiguo población de no poco momento, segun muestran las destrozadas torres y muros que han prevalecido contra las injurias del tiempo y conato de los labradores en labrar sus campos y fabricar cortijos, destruyendo para ello cimientos y muros en este siglo y años de 1721 a 1736».—*Lendinez, Juan: «Augusta Gemela Ylustrada con los pueblos de su partido oy villa de Martos» ms. 1778.*

#### TORREPEROGIL \*

«Sus antiguas torres de las que se conservan dos son de tipo constructivo de la Edad media. Estas torres se llaman de *Pero Gil* dando nombre a la Villa.

En opinión de Menéndez Pelayo este *Pero Gil* que no nombra un cronista tan verídico como Ayala, no es otro que el propio Don Pedro I el Cruel, apodado asi por su hermano Don Enrique para difamarle».—*«Don Lope de Sosa» 1915.*

#### TOVARUELA

En la escritura de fundación de mayorazgo a favor de Don Alfonso Carvajal y de la Cueva (1620) se escribe «...la villa de *Tovaruela* con sus términos, dehesa e basallos e fortaleza e viñas e montes e aguas, manantiales corrientes y estantes...».

## V

#### VILLARRODRIGO

«A la vista de la Sierra de Guadalmena casi en el punto en que concurren las provincias de Ciudad Real, Albacete y Jaén sobre una

suave loma de las estribaciones del macizo montañoso de Alcaraz... se encuentra enclavado este pequeño y hospitalario pueblecito ya poco andaluz, que efectivamente por su situación parece ser el «último roncon de nuestra provincia... Se destaca un gran torreón de forma cuadrada, que debió ser el baluarte causa de la fundación de la Villa, de origen y estilo no árabe, pero en esta época fué reconquistado por un Rodrigo». *Amaro, Camilo: «Paisaje» n.º 51.*

### VILLAVIEJA

En las ya citadas Relaciones Topográficas de los pueblos de España de 1578, se citan dos castillos de este nombre, uno en Beas de Segura y otro en tierras de Bedmar. Copiamos la relación de ambos. «Ademas de la fortaleza o castillo citado (el de Beas) hay otro fuerte llamado *Villavieja* unidos ambos por la parte de poniente. El de *Villavieja* está cercado de muros de piedra y tova y tapia de hormigón a trechos, con cuatro torres a la parte del Norte pegadas a la muralla; la entrada al fuerte se hace por dos puertas las cuales estan en sitios asperos y agrios.

El alcaide de la fortaleza se llama Alonso de Contreras nombrado por D. Juan de Ayala, Comendador de la Villa».

«A dos tiros de ballesta de la actual fortaleza de la villa de Bedmar se encuentran las murallas —y cuyo sitio se llama hoy *Villavieja*— y restos de edificios donde se tuvo la primera población. Arrojaron los cristianos a los moros de *Villavieja* y se fortificaron aquellos en la peña, donde al presente se levanta la citada fortaleza cuya entrada hizo reedificar en el año 1411 Alonso Sánchez de Andújar, escribano, por orden de D. Enrique, Maestre de Santiago. Dentro de la peña y pegadas al castillo comenzaron a edificar algunas casas».

## Y

### YEDRA

Castillo enclavado en la sierra de Cazorla llamado también de las *Cinco Esquinas* y de la *Yedra* o de las *Monjas* a las que hoy pertenece como residencia de verano, guarda todavía aunque desmoronado y des-

hecho, su completo recinto proyectado igualmente sobre inclinada pendiente, pero su recia *torre de Homenaje* está quizá demasiada restaurada y acaso pueda ser aquella —fermosa et costosa torre que ahora fazemos— del emprendedor arzobispo D. Pedro Tenorio, que guarneció y debió fortificar el castillo muy activamente. A su singular y pintoresca posición se une el rio Cerezuelo que lame sus cimientos, deslizandose después por un largo tunel o arco sobre el que se sustentaban la Iglesia Mayor y otros edificios».—*Bordeje, Federico: As. Esp. de Amigos de los Castillos*».

## INDICE

- Aguila  
 Albadalejo  
 Albadalejo de los Freyres  
 Albaquin  
 Alcózar  
 Algaidak  
 Altares  
 Amalin  
 Az-Zabib  
  
 Bakur  
 Baños de la Encina \*  
 Barba  
 Basira  
 Beas de Segura \*  
 Betora  
 Borjalamar  
 Bulgarhimar \*  
 Burrueco \*  
  
 Cabra del Santo Cristo \*  
 Calat-Al-Axa  
 Campillo de Arenas  
 Canena \*  
 Carchel  
 Casarabonela  
 Casas  
 Catena  
 Collado de los Jardines  
 Cuatro y Cinco Esquinas  
 Cuevas de Espelunca \*  
  
 Figue  
 Fontigela  
 Freita  
 Fuencubierta  
 Fuente del Moro  
  
 Garibayle \*  
 Génave  
 Giorixa  
 Gil Olid \*  
  
 Hisukixata  
 Hornos  
 Huelma \*  
  
 Jamilena  
 Jete  
 Jódar \*  
  
 La Laguna  
 Las Salas de Galiarda  
 Linares \*  
 Locubín \*  
 Los Escoriales  
 Lupión  
  
 Martos \*  
 Monte León  
 Montiel  
  
 Orcera  
 Otiñar \*  
  
 Peal de Becerro  
 Puerta de Segura  
  
 Rus  
  
 Sagral  
 Salvatierra \*  
 Santisteban \*  
 Segura de la Sierra \*  
 Siles \*  
 Somontín  
  
 Torrecilla  
 Torre del Alcázar  
 Torreperogil  
 Tovaruela  
  
 Villarrodriego  
 Villavieja  
 Yedra



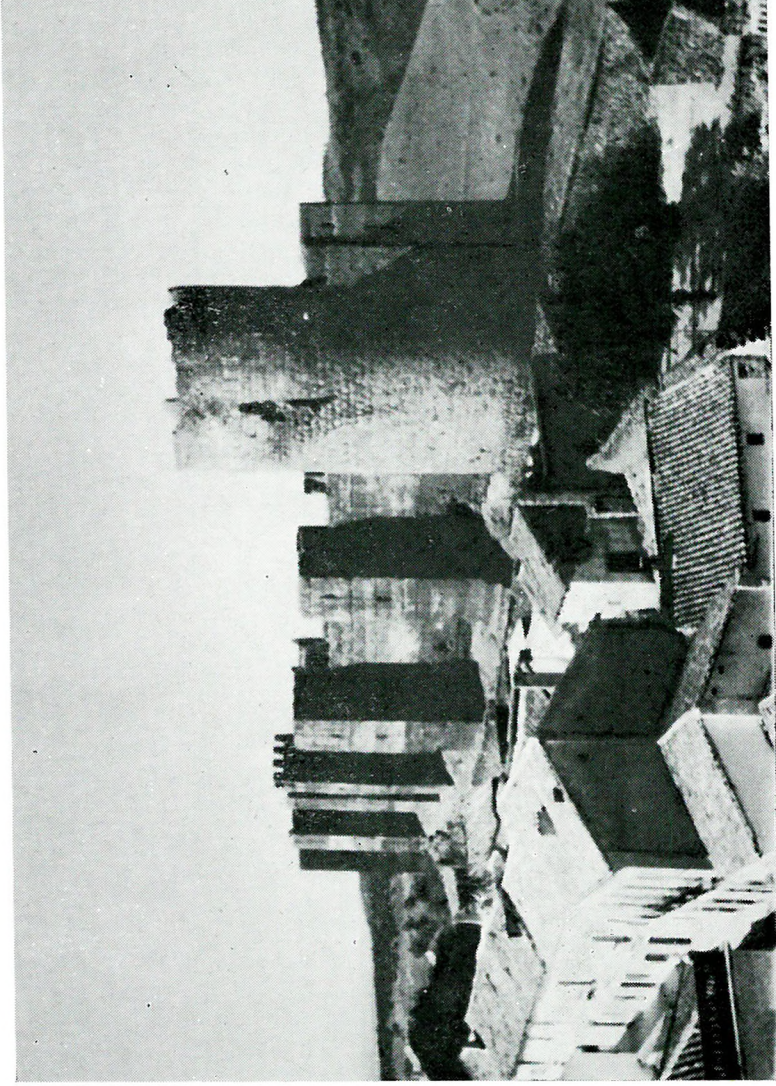

Castillo árabe de Baños de la Encina. Monumento Nacional.  
Siglo X.

